

ინდივიდუალური მეწარმე „ნატა პაპუნაშვილი“

სასარგებლო წიაღისეულის (ინერტული მასალების) გადამუშავების  
საწარმო

(აბმეტის რაიონი, სოფელი ჩაჩხრიალა, ს/კ 50.13.31.239)

სკრინინგის ანგარიში

ქ. თბილისი, 2022 წელი

# სარჩევი

შესავალი	2
1. ინფორმაცია დაგეგმილი საქმიანობის შესახებ	4
1.1 საწარმოს განთავსების ადგილმდებარეობა	4
1.2 საკანონმდებლო საფუძველი	6
2. ტექნოლოგიური პროცესის აღწერა	8
3. წყლის გამოყენება და ჩამდინარე წყლები	10
4 საკანალიზაციო წყლების მართვა	11
5. ნარჩენების წარმოქმნა და მისი განკარგვა	12
6. გარემოზე შესაძლო ზემოქმედება საწარმოს ექსპლოატაციის პროცესში	14
6.1 ზემოქმედება ატმოსფერულ ჰაერზე	14
6.2 ხმაურით გამოწვეული ზემოქმედება	21
6.3 ზემოქმედება ნიადაგის და გრუნტის ხარისხზე	21
6.4 ზემოქმედება დაცულ ტერიტორიებზე	22
6.5 ზემოქმედება კულტურული მემკვიდრეობის ძეგლებზე	22
6.6 სოციალურ გარემოზე მოსალოდნელი ზემოქმედება და ზემოქმედება ადამიანის ჯანმრთელობაზე	23
6.7 ზემოქმედება ჭარბტენიან ტერიტორიებზე	23
6.8 ტრანსსასაზღვო ზემოქმედება	24
6.9 მისასვლელი გზები	24
6.10 ნარჩენების წარმოქმნით და გავრცელებით მოსალოდნელი ზემოქმედება	24
6.11 ზემოქმედება ტყით მჭიდროდ დაფარულ ტერიტორიაზე	25
6.12 კუმულაციური ზემოქმედება	25
6.13 ზემოქმედება სატრანსპორტო ნაკადებზე	26
6.14 შესაძლო ავარიული სიტუაციები	27
7. დანართები	29
დანართი 1. ტერიტორიის გენ-გეგმა	29
დანართი 2. ამონაწერი საწარმოო რეესტრიდან	30
დანართი 3. საკადასტრო ნახაზი	31
დანართი 4. ლიცენზირებული კარიერის რუკა	32
დანართი 5. არტეზიული ჭის განთავსების რუკა	33
დანართი 6. კარიერის ლიცენზია	34

## შესავალი

ინდივიდუალური მეწარმე „ნატა პაპუნაშვილი“-ს (ს/კ20001004486), რეგისტრირებული: საქართველო, თელავი, გრ.ორბელიანის ქ., N 7, დამონტაჟებული აქვს ინერტული მასალების სამსხვრევ-დამახარისხებელი დანადგარი ახმეტის რაიონში, სოფელი ჩაჩხრიალა, მიწის ნაკვეთის საკადასტრო კოდი 50.13.31.239, (GPS კოორდინატში X – 513100.00; Y – 4655050.00).

საწარმოში მოხდება მდინარის ბალასტის გადამუშავება და მისგან ქვიშისა და ღორღის სხვადასხვა ფრაქციის მიღება.

თვით საწარმოს გააჩნია სასარგებლო წიაღისეულის მოპოვებაზე ლიზენზია, წიაღის ეროვნული სააგენტოს მიერ გაცემული ბრძანება № 1390/ს-ის თანახმად 2020 წლის 24 დეკემბერს, რომელიც გაცემულია სამი წლის ვადით 33000 მ<sup>3</sup> ბალასტის მოპოვებაზე.

აღნიშნული კარიერი საწარმოო ტერიტორიიდან მდებარეობს მაქსიმუმ 1 კმ-ის მანძილზე.

საწარმოს განთავსების ტერიტორიის GPS კოორდინატებია: X – 513100.00; Y – 4655050.00:

უახლოესი დასახლებული პუნქტი ინერტული მასალების სამსხვრევ-დამახარისხებელი დანადგარის განთავსების ტერიტორიიდან დაშორებული იქნება 400 მეტრი მანძილით.

აღნიშნული ტერიტორია წარმოადგენს ინდივიდუალური მეწარმე „ნატა პაპუნაშვილი“-ს საკუთრებას და წარმოადგენს არასასოფლო-სამეურნეო დანიშნულების მიწის ნაკვეთს, რომლის მთლიანი ფართობია 7770 მ<sup>2</sup> (იხ. საწარმო რეესტრის ამონაწერი), სადაც განთავსდება ინერტული მასალების სამსხვრევ-დამახარისხებელი დანადგარი თავისი სასაწყობო ტერიტორიებით.

საწარმოში ინერტული მასალების გადამუშავება მოხდება სველი მეთოდით, რომლისათვის წყლის აღება მოხდება საწარმოს ტერიტორიაზე მოწყობილ არტეზიული ჭიდან, ტუმბის საშუალებით.

ვინაიდან, ზემოაღნიშნული საქმიანობა წარმოადგენს საქართველოს კანონის „გარემოსდაცვითი შეფასების კოდექსი“-ს II დანართის მე-5 პუნქტის, 5.1 ქვეპუნქტით გათვალისწინებულ საქმიანობას (სასარგებლო წიაღისეულის გადამუშავება) და აღნიშნულ საქმიანობაზე, სამინისტრო, ამავე კოდექსის მე-7 მუხლით დადგენილი სკრინინგის პროცედურის გავლის საფუძველზე იღებს გადაწყვეტილებას გზშ-ს საჭიროების შესახებ და გთხოვთ თქვენს გადაწყვეტილებას.

ინერტული მასალის (ქვიშა-ხრეში) დამსხვრევა-დამახარისხების საწარმოს ტექნოლოგიური სქემა შერჩეულია დასამსხვრევი მასალის გრანულომეტრიული შედგინლობის და მისაღები მზა პროდუქტის სახეობის გათვალისწინებით. ბალასტის გადამუშავების მიზნით საამქროში დამონტაჟებული იქნება 1 ტექნოლოგიური ხაზი.

არსებულ სამსხვრევ - დამახარისხებელ ტექნოლოგიური ხაზში შედის:

- მასალის მიმღები განყოფილება;
- მიმღები ბუნკერი;
- ვიბრაციული მკვებავი;
- ყბებიანი და როტორული სამსხრევლები;
- ვიბრაციული ცხავი;
- სილისა და ღორღის საწყობები.

ინერტული მასალების სამსხვრევ-დამახარისხებელი მობილური დანადგარის წარმადობა შეადგენს 7 მ<sup>3</sup> ანუ 11 ტონა საათში ბალასტის გადამუშავება, ანუ წელიწადში 14560 მ<sup>3</sup>-ის ანუ 22880 ტონა პროდუქციის მიღება 260 სამუშაო დღით, დღეში 8 საათიანი რეჟიმით. არსებულ ტექნოლოგიურ ხაზზე ინერტული ნედლეულის გადამუშავება მოხდება სველი მეთოდით.

ზოგადი ცნობები საწარმოს შესახებ მოცემულია ცხრილში #1.

ცხრილი 1

ძირითადი მონაცემები საწარმოს საქმიანობის შესახებ

№	მონაცემთა დასახელება	დოკუმენტის შედგენის მომენტისათვის
1.	ობიექტის დასახელება	ინდივიდუალური მეწარმე „ნატა პაპუნაშვილი“
2.	ობიექტის მისამართი: ფაქტიური:  იურიდიული:	ახმეტის რაიონი, სოფელი ჩაჩხრიალა, ს/კ 50.13.31.239  საქართველო, თელავი, გრ.ორბელიანის ქ., N 7
3.	საიდენტიფიკაციო კოდი	20001004486
4.	GPS კორდინატები	X – 513100.00; Y – 4655050.00
5.	ობიექტის ხელმძღვანელი: გვარი, სახელი ტელეფონები: ელ. ფოსტა:	ნატა პაპუნაშვილი ტელ: 599 00-81-08; 568 00-60-05 (გოგა) <a href="mailto:vakhochapura@gmail.com">vakhochapura@gmail.com</a>
6.	მანძილი ობიექტიდან უახლოეს დასახლებულ პუნქტამდე:	დასახლებული პუნქტი 400 მ.
7.	ეკონომიკური საქმიანობა:	სასარგებლო წიაღისეულის გადამუშავება
8.	გამომშვებული პროდუქციის სახეობა	ინერტული მასალა - ქვიშა და ღორღის სხვადასხვა ფრაქცია
9.	საპროექტო წარმადობა:	7 მ <sup>3</sup> /სთ (14560 მ <sup>3</sup> /წელ) ბალასტის გადამუშავება: 8700 ტ/წელ ქვიშა, 13600 ტ/წელ ღორღი, 580 ტონა შლამი.
10.	მოხმარებული ნედლეულის სახეობები და რაოდენობები:	14560 მ <sup>3</sup> /წელ მდინარის ბალასტი.
11.	მოხმარებული საწვავის სახეობები და რაოდენობები:	-
12.	სამუშაო საათების რაოდენობა წელიწადში	2080 საათი
13.	სამუშაო საათების რაოდენობა დღე-ღამეში	8 საათი

# 1. ინფორმაცია დაგეგმილი საქმიანობის შესახებ

## 1.1 საწარმოს განთავსების ადგილმდებარეობა

ინდივიდუალური მეწარმე „ნატა პაპუნაშვილი“-ს (ს/კ20001004486), რეგისტრირებული: საქართველო, თელავი, გრ.ორბელიანის ქ., N 7, დამონტაჟებული აქვს ინერტული მასალების სამსხვრევ-დამახარისხებელი დანადგარი ახმეტის რაიონში, სოფელი ჩაჩხრიალა, მიწის ნაკვეთის საკადასტრო კოდი 50.13.31.239, (GPS კოორდინატში X – 513100.00; Y – 4655050.00).

აღნიშნული ტერიტორია წარმოადგენს ინდივიდუალური მეწარმე „ნატა პაპუნაშვილი“-ს საკუთრებას და წარმოადგენს არასასოფლო-სამეურნეო დანიშნულების მიწის ნაკვეთს, რომლის მთლიანი ფართობია 7770 მ<sup>2</sup> (იხ. საწარმო რეესტრის ამონაწერი), სადაც განთავსდება ინერტული მასალების სამსხვრევ-დამახარისხებელი დანადგარი თავისი სასაწყობო ტერიტორიებით.

საწარმოს დანადგარის განთავსების ტერიტორიის სამხრეთის მხრიდან უახლოესი საცხოვრებელი სახლი მდებარეობს 400 მეტრში, ხოლო სხვა მიმართულებით 500 მეტრიან რადიუსის ზონაში დასახლებული პუნქტი არ ფიქსირდება.

სამხრეთ-დასავლეთით 560 მეტრში და დასავლეთით 250 მეტრში მდებარეოს სატყეოს საკუთრებაში არსებული ტყე.

საწარმოს ტერიტორიის საკადასტრო საზღვრიდან სამხრეთის მხრიდან 25 მეტრში გაედინება მდინარე ილტო.

საწარმოო ნაკვეთს დასავლეთის მხრიდან ესაზღვრება მის საკუთრებაში არსებული მიწის ნაკვეთი (ს/კ 50.13.31.240).

ჩრდილოეთის მხრიდან ესაზღვრება სახელმწიფოს საკუთრებაში არსებული თავისუფალი მიწის ნაკვეთები.

აღმოსავლეთის მხრიდან ესაზღვრება სახელმწიფოს საკუთრებაში არსებული თავისუფალი მიწის ნაკვეთები, ხოლო 70 მეტრში გადის ალაზნის არხი.

საწარმოს ტერიტორიის სამხრეთით, მდინარე ილტოს სამხრეთით 290 მეტრში გადის თიანეთი-ახმეტა-ყვარელი-ნინიგორის ასფალტირებული საავტომობილო გზა, რომლიდანაც მდინარე ილტოზე არსებული ხიდისა და შიდა გზით უკავშირდება საწარმოო ტერიტორიას, რომელიც ძირითადი საავტომობილო გზიდან დაშორებულია 950 მეტრით.

ტერიტორიის სიტუაციური სქემა დაცილების მანძილების დატანით მოცემულია სურათზე 1.1.1.

საწარმოს ტერიტორიის კუთხეთა წვეროების კოორდინატები მოცემულია ცხრილ 1.1.1-ში.

ცხრილი 1.1.1.

#	X	Y
1	2	3
1	513053.33	4655024.21
2	513037.75	4655093.18
3	513195.43	4655048.91
4	513188.94	4655020.59

სურათი 1.1.1. სიტუაციური გეგმა



## 1.2. საკანონმდებლო საფუძველი

სკრინინგის ანგარიში მომზადებულია საქართველოს „გარემოსდაცვითი შეფასების კოდექსი“-ს შესაბამისად.

პროექტი განეკუთვნება „გარემოსდაცვითი შეფასების კოდექსი“-ს II დანართის 5.1 ქვეპუნქტის შესაბამისად გათვალისწინებულ საქმიანობას (სასარგებლო წიაღისეულის გადამუშავება) და შესაბამისად იგი ექვემდებარება სკრინინგის პროცედურას. აქედან გამომდინარე, წარმოდგენილი სკრინინგის ანგარიში მომზადებულია გარემოსდაცვითი შეფასების კოდექსის მე-7 მუხლის შესაბამისად.

საქმიანობის განმახორციელებლის მიერ გარემოს დაცვისა და სოფლის მეურნეობის სამინისტროსთვის წარდგენილი სკრინინგის განცხადება, საქართველოს ზოგადი ადმინისტრაციული კოდექსის 78-ე მუხლით გათვალისწინებული ინფორმაციის გარდა, უნდა მოიცავდეს:

- მოკლე ინფორმაციას დაგეგმილი საქმიანობის შესახებ;
- ინფორმაციას დაგეგმილი საქმიანობის მახასიათებლების, განხორციელების ადგილისა და შესაძლო ზემოქმედების ხასიათის შესახებ.

სკრინინგის განცხადების რეგისტრაციიდან 3 დღის ვადაში გარემოს დაცვისა და სოფლის მეურნეობის სამინისტრო უზრუნველყოფს ამ განცხადების თავის ოფიციალურ ვებგვერდზე და შესაბამისი მუნიციპალიტეტის აღმასრულებელი ორგანოს ან/და წარმომადგენლობითი ორგანოს საინფორმაციო დაფაზე განთავსებას. საზოგადოებას უფლება აქვს, სკრინინგის განცხადების ვებგვერდსა და საინფორმაციო დაფაზე განთავსებიდან 7 დღის ვადაში, ამ კოდექსის 34-ე მუხლის პირველი ნაწილით დადგენილი წესით წარუდგინოს სამინისტროს მოსაზრებები და შენიშვნები ამ განცხადებასთან დაკავშირებით. სამინისტრო იხილავს საზოგადოების მიერ წარმოდგენილ მოსაზრებებსა და შენიშვნებს, ხოლო შესაბამისი საფუძვლის არსებობის შემთხვევაში, მხედველობაში იღებს მათ სკრინინგის გადაწყვეტილების მიღების პროცესში.

სკრინინგის განცხადების რეგისტრაციიდან არაუადრეს 10 დღისა და არაუგვიანეს 15 დღისა სამინისტრო შემდეგი კრიტერიუმების საფუძველზე იღებს გადაწყვეტილებას იმის თაობაზე, ექვემდებარება თუ არა დაგეგმილი საქმიანობა გზმ-ს:

- საქმიანობის მახასიათებლები;
- საქმიანობის მასშტაბი;
- არსებულ საქმიანობასთან ან/და დაგეგმილ საქმიანობასთან კუმულაციური ზემოქმედება;
- ბუნებრივი რესურსების (განსაკუთრებით – წყლის, ნიადაგის, მიწის, ბიომრავალფეროვნების) გამოყენება;
- ნარჩენების წარმოქმნა;
- გარემოს დაბინძურება და ხმაური;
- საქმიანობასთან დაკავშირებული მასშტაბური ავარიის ან/და კატასტროფის რისკი;
- დაგეგმილი საქმიანობის განხორციელების ადგილი და მისი თავსებადობა;
- ჭარბტენიან ტერიტორიასთან;
- შავი ზღვის სანაპირო ზოლთან;
- ტყით მჭიდროდ დაფარულ ტერიტორიასთან, სადაც გაბატონებულია საქართველოს „წითელი ნუსხის“ სახეობები;
- დაცულ ტერიტორიებთან;
- მჭიდროდ დასახლებულ ტერიტორიასთან;

- კულტურული მემკვიდრეობის ძეგლთან და სხვა ობიექტთან;
- საქმიანობის შესაძლო ზემოქმედების ხასიათი;
- ზემოქმედების ტრანსსასაზღვრო ხასიათი;
- ზემოქმედების შესაძლო ხარისხი და კომპლექსურობა.

თუ სამინისტრო სკრინინგის პროცედურის დასრულების შემდეგ დაადგენს, რომ დაგეგმილი საქმიანობა გზშ-ს არ ექვემდებარება, განმცხადებელი ვალდებულია დაიცვას საქართველოში არსებული გარემოსდაცვითი ტექნიკური რეგლამენტებით დადგენილი მოთხოვნები და გარემოსდაცვითი ნორმები.

- სკრინინგის პროცედურის დასრულებიდან 5 დღის ვადაში სამინისტრო უზრუნველყოფს დასაბუთებული სკრინინგის გადაწყვეტილების თავის ოფიციალურ ვებგვერდზე და შესაბამისი მუნიციპალიტეტის აღმასრულებელი ორგანოს ან/და წარმომადგენლობითი ორგანოს საინფორმაციო დაფაზე განთავსებას.



## 2. ტექნოლოგიური პროცესის აღწერა

ინდივიდუალური მეწარმე „ნატა პაპუნაშვილი“-ს (ს/კ20001004486), რეგისტრირებული: საქართველო, თელავი, გრ.ორბელიანის ქ., N 7, დამონტაჟებული აქვს **ინერტული მასალების სამსხვრევ-დამახარისხებელი დანადგარი ახმეტის რაიონში, სოფელი ჩაჩხრიალა, მიწის ნაკვეთის საკადასტრო კოდი 50.13.31.239, (GPS კოორდინატში X – 513100.00; Y – 4655050.00).**

აღნიშნული ტერიტორია წარმოადგენს ინდივიდუალური მეწარმე „ნატა პაპუნაშვილი“-ს საკუთრებას და წარმოადგენს არასასოფლო-სამეურნეო დანიშნულების მიწის ნაკვეთს, რომლის მთლიანი ფართობია 7770 მ<sup>2</sup> (იხ. საწარმო რეესტრის ამონაწერი), სადაც განთავსდება ინერტული მასალების სამსხვრევ-დამახარისხებელი დანადგარი თავისი სასაწყობო ტერიტორიებით.

საწარმოში მოხდება მდინარის ბალასტის გადამუშავება და მისგან ქვიშისა და ღორღის სხვადასხვა ფრაქციის მიღება.

საწარმოში ინერტული მასალების გადამუშავება მოხდება სველი მეთოდით, რომლისათვის წყლის აღება მოხდება საწარმოს ტერიტორიაზე არსებული არტეზიული ჭიდან, რომლის GPS კოორდინატებია X – 513072.00; Y – 4655064.00.

საწარმოში დასამონტაჟებელი ინერტული მასალების სამსხვრევ-დამახარისხებელი დანადგარი შედგება შემდეგი ძირითადი დეტალებისა და კვანძებისაგან:

1. ინერტული მასალის მიმღები ბუნკერი.
2. ორმაგი მსხვრევის (როტორული, ყბებიანი სამსხვრევი) დანადგარი.
3. დამსხვრეული ინერტული მასალის დამახარისხებელი.
4. ლენტური ტრანსპორტიორები;
5. გამოყენებული წყლის სალექარები.

ბალასტის გადამუშავების მიზნით საამქროში დამონტაჟებულია ტექნოლოგიური ხაზი, რომელშიც შედის მასალის მიმღები განყოფილება, მიმღები ბუნკერი, ვიბრაციული ცხავი, სილისა და ღორღის საწყობები. ქვიშა-ხრემის ბალასტი, 0-250 მმ სიმსხოს, საწარმოში ავტოთვითმცლელელებით შემოიზიდება და იყრება მიმღებ ბუნკერში, სადაც ხორციელდება მისი ორმაგი დამსხვრევა სველი მეთოდით. დამსხვრეული მასა მიეწოდება დამახარისხებელ დანადგარს, საიდანაც გადადის საცერში, საიდანაც ღორღი ორ ფრაქციად ხარისხდება და გადადის ლენტური ტრანსპორტიორით შესაბამის სასაწყობო ტერიტორიაზე, ხოლო საცერში გაცრისას ქვიშა ასევე ლენტური ტრანსპორტიორით საწყობდება საწყობში.

პროცესის ძირითადი ოპერაციები შეიძლება გამოისახოს ქვემოთ მოყვანილი მიმდევრობით:

1. ბალასტის ავტოთვითმცლელელებიდან ჩამოცლისა და ბუნკერში ჩაყრის ადგილებიდან;
2. სამსხვრევი - პირველადი და მეორადი მსხვრევა;
3. ინერტული მასალის ტრანსპორტირება ლენტური ტრანსპორტიორით;
4. ინერტული მასალის დასაწყობება;
5. ინერტული მასალების საწყობი;

სატვირთო ავტომანქანებით მდინარის ბალასტი ლიცენზირებული კარიერიდან, რომელიც მდებარეობს საწარმოო ტერიტორიიდან მაქსიმუმ 1 კმ მანძილზე, საწყობდება სამსხვრევ-დამხარისხებელი დანადგარის ჩასატვირთი ბუნკერის მიმდებარე ტერიტორიაზე საიდანაც შემდეგ ბულდოზერის საშუალებით ხვდება ჩატვირთვა ბუნკერში. (ან უმეტეს შემთხვევაში პირდაპირ მიეწოდება ჩატვირთვის ბუნკერებს, დამატებითი ხარჯების და გარემოზე ზემოქმედების(დამტვერიანება) შემცირების მიზნით), შემდეგ ინერტული მასალა მიეწოდება ყბებიან სამსხვრევს და ხდება მისი პირველადი დამსხვრევა. ყბებიანი სამსხვრევიდან დამსხვრეული მასა მიეწოდება საცრელ-დამხარისხებელ დანადგარს (კლასიფიკატორს), აქ ნედლეული წყლით ირეცხება და ხარისხდება, 5 მმ-მდე დიამეტრის ფრაქცია ლენტური ტრანსპორტიორით მიემართება სპირალური სარეცხი დანადგარისკენ, საიდანაც მიღებული ქვიშა ხვდება ღია სასაწყობო მოედანზე. 5-35 მმ დიამეტრის ფრაქცია მიეწოდება სპეციალურ გამანაწილებელ ბუნკერს, ხოლო 35 მმ-ზე მეტი დიამეტრის ფრაქცია მიეწოდება როტორულ სამსხვრევს, სადაც ხდება მისი წვრილ ფრაქციად დამსხვრევა და მეორე საცრელ-დამხარისხებელ დანადგარში გადატანა. მეორე საცრელ-დამხარისხებელ დანადგარიდან 0-5 მმ, 5-10 მმ, 10-20 მმ დიამეტრის პროდუქცია ხვდება ღია სასაწყობო მოედნებზე, ხოლო უფრო მსხვილი ფრაქციის ღორღი 20-40 მმ და 40 მმ მეტი დიამეტრის ღორღი გადაიტანება სპეციალურ გამანაწილებელ ბუნკერში და ისევ როტორულ სამსხვრევში. ინერტული მასალა სამსხვრევებსა და კლასიფიკატორებს შორის გადაიზიდება ლენტური ტრანსპორტიორების საშუალებით.

საწარმოს მუშაობის რეჟიმი დღეში იგეგმება 8 საათი, ხოლო წელიწადში 260 დღე.

ატმოსფერულ ჰაერში გაფრქვეულ მავნე ნივთიერებას წარმოადგენს არაორგანული მტვერი.

წელიწადში 14560 მ<sup>3</sup> ბალასტის გადამუშავებით საშუალოდ მიიღება **8700 ტ/წელ ქვიშა, 13600 ტ/წელ ღორღის სხვადასხვა ფრაქცია და დაახლოებით 580 ტონა შლამი.**

საწარმოში 14560 მ<sup>3</sup> ბალასტის სველი მეთოდით გადამუშავებისათვის საშუალოდ საჭიროა 24960 მ<sup>3</sup> წყალს (საათში 12 მ<sup>3</sup>-ს). წყლის აღება ხორციელდება საწარმოს ტერიტორიაზე არსებული არტეზიული ჭიდან, რომლის GPS კოორდინატებია X – 513072.00; Y – 4655064.00. რომელზედაც აღებული იქნება შესაბამისი ლიცენზია (აღნიშნული პროცედურები დაწყებულია).

წყლის აღების რაოდენობები თვეების მიხედვით მოცემულია ქვემოთ ცხრილის სახით.

ამოღებული წყლის რაოდენობა:ათასი კუბ.მ

იანვარი	თებერვალი	მარტი	აპრილი	მაისი	ივნისი	ივლისი	აგვისტო	სექტემბერი	ოქტომბერი	ნოემბერი	დეკემბერი	სულ წელიწადში
2.080	2.080	2.080	2.080	2.080	2.080	2.080	2.080	2.080	2.080	2.080	2.080	24.960

დანადგარში გამოყენებული წყალი მოხვდება სალექარში, რომელთა პარამეტრებია 20x2x1.5, ანუ მისი მოცულობა ტოლია 60 მ<sup>3</sup>.

საწარმოში გამოყენებული წყალი გაწმენდის შემდეგ ჩაშვებული იქნება ისევ არტეზიულ ჭაში, საიდანაც ისევ გამოყენებული იქნება.

საწარმოს ტერიტორიის ძირიდან მისასვლელი გზას წარმოადგენს საწარმოს ტერიტორიის სამხრეთით, მდინარე ილტოს სამხრეთით 290 მეტრში გადის თიანეთი-ახმეტა-ყვარელი-ნინიგორის ასფალტირებული საავტომობილო გზა, რომლიდანაც მდინარე ილტოზე არსებული ხიდისა და შიდა გზით უკავშირდება საწარმოო ტერიტორიას, რომელიც ძირითადი საავტომობილო გზიდან დაშორებულია 950 მეტრით. აღნიშნული გზით მოხდება უკვე გადამუშავებული ინერტული მასლის, როგორც პროდუქციის გატანა.

ხოლო ნედლეულის (ბალასტის) შემოტანა ხორციელდება ლიცენზირებული კარიერიდან, და საწარმოს ტერიტორიასა და კარიერს შორის არსებული შიდა გზით, რომელიც არ გადი დასახლებულ ტერიტორიებს.

საწარმოში წყალი ასევე გამოყენებული იქნება სამეურნეო-საყოფაცხოვრებო მიზნებისათვის. იქიდან გამომდინარე რომ საწარმოში დასაქმებულია 4 ადამიანი, მისი წლიური ხარჯი არ აღემატება 46.8 მ<sup>3</sup>-ს. აღნიშნული წყლები ჩაედინება მოხდება საწარმოს ტერიტორიაზე მოწყობილ ბეტონის ამოსაწმენდ ორმოში, რომლის გატანა მოხდება საჭიროებისამებრ პერიოდულად შესაბამისი ხელშეკრულების საფუძველზე იმ ორგანიზაციის მიერ, რომელსაც გააჩნია ნებართვა მის გატანაზე.

გარემოზე და ადამიანის ჯანმრთელობაზე მოსალოდნელი ზემოქმედება შეიძლება გამოიხატოს: ატმოსფერული ჰაერის ხარისხობრივი მდგომარეობის გაუარესებით; ხმაურის გავრცელებით; ნიადაგის, ზედაპირული და მიწისქვეშა წყლების დაბინძურებით; ბიოლოგიურ გარემოზე ზემოქმედებით; ნარჩენების მართვის პროცესში მოსალოდნელი ზემოქმედებით და სხვ.

საწარმოო საქართველოში მოქმედი კანონმდებლობის სრული დაცვით აღჭურვილია ცეცხლმაქრებით, განთავებულია სახანძრო ინვენტარი და სხვა დღევანდელი კანონმდებლობით მოთხოვნილი სავალდებულო საშუალებები.

საწარმოში წარმოქმნილი ნარჩენების განთავსებისათვის დადგმულია ნაგვის ურნები დასტიკერებული სხვადასხვა ნარჩენებისთვის ინდივიდუალურად. საწოფაცხოვრებო ნარჩენები განთავსდება შესაბამის ურნებში და მათი გატანა განხორციელდება ადგილობრივი მუნიციპალური შესაბამისი სამსახურის მიერ.

ხოლო რაც შეეხება სხვა სახის ნარჩენებს, როგორც სახიფათო (ნავთობპროდუქტებით დაბინძურებული ჩვრები (მაქსიმუმ 5 კგ/წელ), ზეთები (50 ლიტრი/წელ), ასევე არასახიფათო ნარჩენებს, ისინი კანონმდებლობის სრული დაცვით განთავსდება შესაბამის ურნებში, დროებით დასაწყვდება და შემდგომში მართვისათვის გადაეცემა შესაბამისი ნებართვის მქონე ორგანიზაციებს.

ასევე საწარმოში ბალასტის სველი მეთოდით გადამუშავებით შლამის სახით მოსალოდნელია 580 ტონის წარმოქმნა, რომელიც გატანილი იქნება მოსახლეობის სასოფლო-სამეურნეო დანიშნულების მიწის ნაკვეთებში, რომელიც აუმჯობესებს ნიადაგის სტრუქტურას.

### **3. წყლის გამოყენება და ჩამდინარე წყლები**

წყალი საწარმოში გამოიყენება სასმელ-სამეურნეო მიზნებისათვის და საწარმოო მიზნებისათვის.

საწარმოო მიზნებისათვის წყალს აღება ხორციელდება საწარმოს ტერიტორიაზე არსებული არტეზიული ჭიდან, რომლის GPS კოორდინატებია X – 513072.00; Y –

4655064.00. რომელზედაც აღებული იქნება შესაბამისი ლიცენზია (აღნიშნული პროცედურები დაწყებულია). წყლის ნასოსის (წარმადობა 12 მ<sup>3</sup>/სთ) საშუალებით წყალი მიწოდებული იქნება სამსხვრევ-დამახარისხებელ დანადგარზე.

ხოლო სასმელი-საყოფაცხოვრებო მიზნებისათვის წყლის შემოტანა განხორციელდება წყლის ბალონებით.

დანადგარში გამოყენებული წყალი ხვდება სალექარში, რომელთა პარამეტრებია: 20x2x1.5 ანუ მოცულობა ტოლი იქნება 60 მ<sup>3</sup>.

საწარმოში გამოყენებული წყალი გაწმენდის შემდეგ ჩაედინება ისევ არტეზიულ ჭაში, საიდანაც ხდება წყლის აღება.

საწარმო 14560 მ<sup>3</sup> ბალასტის სველი მეთოდით გადამუშავებისათვის გამოიყენებს 24960 მ<sup>3</sup> წყალს (საათში 12 მ<sup>3</sup>-ს).

სასმელ-სამეურნეო მიზნებისათვის წყალი გამოიყენება სანიტარულ კვანძებში მოსამსახურეთა მოთხოვნების დასაკმაყოფილებლად. სასმელ-სამეურნეო მიზნებისათვის წყლის ხარჯი გაანგარიშებულია "კომუნალური წყალმომარაგებისა და კანალიზაციის სისტემებით სარგებლობის წესების" მიხედვით (დამტკიცებულია საქართველოს ურბანიზაციისა და მშენებლობის მინისტრის 21.10.1998 წ., №81 ბრძანებით).

სასმელ-სამეურნეო მიზნებისათვის წყლის რაოდენობას ვანგარიშობთ შემდეგი ფორმულით:

$$Q = (A \times N) \text{ მ}^3/\text{დღ-ში};$$

სადაც:

Q - დღეღამეში სასმელ-სამეურნეო მიზნებისათვის საჭირო წყლის ხარჯი;

A - მუშაკთა საერთო რაოდენობა დღეღამის განმავლობაში, ჩვენ შემთხვევაში A = 4 მუშაკი;

ხოლო N- წყლის ნორმა სასმელ-სამეურნეო მიზნებისათვის ერთ მუშაკზე დღის განმავლობაში, ჩვენ შემთხვევაში N = 0.045 მ<sup>3</sup>/დღ.;

აქედან გამომდინარე, დღე-ღამეში სასმელ-სამეურნეო მიზნებისათვის საჭირო წყლის ხარჯი იქნება:

$$Q = (4 \times 0.045) = 0.18 \text{ მ}^3/\text{დღ-ში}, \text{ ხოლო წლიური რაოდენობა იქნება } 0.18 \times 260 = 46.8 \text{ მ}^3/\text{წელ-ში}$$

#### 4. საკანალიზაციო წყლების მართვა

როგორც ზემოთ დადგინდა გაანგარიშებით, სასმელი წყლის ხარჯი სასმელ-სამეურნეო მიზნებისათვის შეადგენს:

$$Q = 0.18 \text{ მ}^3/\text{დღ-ში}.$$

სამეურნეო-საყოფაცხოვრებო ჩამდინარე წყლების ხარჯს ვიღებთ მოხმარებული წყლის 90%-ს, შესაბამისად ჩამდინარე წყლების დღეღამური ხარჯი შეადგენს:

$$q = 0.18 \times 0.9 = 0.162 \text{ მ}^3/\text{დღ-ში}, \text{ ანუ } 0.162 \times 260 = 42.12 \text{ მ}^3/\text{წელ}.$$

აღნიშნული წყლების ჩაედინება მოხდება საწარმოს ტერიტორიაზე მოწყობილ ბეტონის ამოსაწმენდ ორმოში, რომლის გატანა მოხდება საჭიროებისამებრ პერიოდულად შესაბამისი ხელშეკრულების საფუძველზე იმ ორგანიზაციის მიერ, რომელსაც გააჩნია ნებართვა მის გატანაზე.

## სანიაღვრე წყლები

სანიაღვრე ჩამდინარე წყლების ხარჯი იანგარიშება ფორმულით:

$$q = 10 \times F \times H \times K$$

სადაც:

q – სანიაღვრე წყლების ხარჯია დროის გარკვეულ პერიოდში მ<sup>3</sup>,

F - ტერიტორიის ფართობი ჰა, ჩვენ შემთხვევაში, საწარმოო ტერიტორია, რომლის ფართობია - 7770 კვ.მ, ანუ - 0.777 ჰა.

H – ნალექების რაოდენობა დროის გარკვეულ პერიოდში, მმ. „სამშენებლო კლიმატოლოგია“-ს მიხედვით საწარმოს განლაგების ტერიტორიისათვის ნალექების წლიური რაოდენობა შეადგენს 857 მმ/წელ-ში, ხოლო ნალექების დღეღამური მაქსიმუმი - 82 მმ/დღ.

K – ტერიტორიის საფარის ტიპზე დამოკიდებული კოეფიციენტი (ჩვენ შემთხვევაში გრუნტის საფარისათვის ვიღებთ - K= 0.7).

ფორმულის გამოყენებით მივიღებთ სანიაღვრე წყლების წლიურ ხარჯს:

$$q_{\text{წელ.}} = 10 \times 0.777 \times 857 \times 0.7 = 4661.223 \text{ მ}^3/\text{წელ.}$$

ხოლო თუ გავითვალისწინებთ ნალექების დღე-ღამური მაქსიმალურ სიდიდეს, სანიაღვრე წყლების ხარჯის დღე-ღამური მნიშვნელობა ტოლი იქნება:

$$q_{\text{დღ.დ.მაქს.}} = 10 \times 0.777 \times 82 \times 0.7 = 445.998 \text{ მ}^3/\text{დღ.დ.}$$

სანიაღვრე წყლების მაქსიმალური საათური ხარჯი იქნება:

$$q_{\text{სთ.მაქს.}} = 445.998 : 24 = 18.583 \text{ მ}^3/\text{სთ.}$$

საწარმოში სანიაღვრე წყლების პოტენციური დამაბინძურებელი წყაროები წარმოდგენილი არ არის. სამხვრევ-დამახარისხებელი დანადგარების მუშაობა ხორციელდება ელექტროენერგიით და არ ხდება ნავთობპროდუქტების გამოყენება, გარდა საჭიროების შემთხვევაში არსებული ავარიული ან სარემონტო სამუშაოებისა. შესაბამისად, შესაბამისი შემარბილებელი ღონისძიებების გათვალისწინებით, რომლებიც შესაბამის ქვეთავებშია წარმოდგენილი სანიაღვრე წყლების დაბინძურება მოსალოდნელი არ არის.

საწარმოო ტერიტორიიდან, სადაც ხდება ინერტული მასალების გადამუშავება, წარმოქმნილი სანიაღვრე წყლები ხვდება საწარმოო ტერიტორიაზე მოწყობილ სალექარებში, რომელიც გამოიყენება საწარმოო წყლების (სამხვრევ-დამახარისხებელ დანადგარში გამოყენებული წყალი) გაწმენდისათვის და შემდგომ ჩაედინება არტეზიულ ჭაში.

## 5. ნარჩენების წარმოქმნა და მისი განკარგვა

**სახიფათო ნარჩენები.** საწარმოში შემდეგი სახისა და რაოდენობის სახიფათო ნარჩენების წარმოქმნა, კერძოდ მოსალოდნელია ძრავისა და კბილანური გადაცემის კოლოფის სინთეტიკური ზეთები და სხვა ზეთოვანი ლუბრიკანტების წარმოქმნა, რომლის წლიური რაოდენობა არ აღემატება 0.05 მ<sup>3</sup>-ს. მათი განთავსება მოხდება ობიექტის ტერიტორიაზე შესაბამისი ჰერმეტიკული კონტეინერი. სახიფათო ნარჩენის გატანა მოხდება შესაბამისი ნებართვის მქონე კომპანიის მიერ, კერძოდ ობიექტის ოპერირების პროცესში წარმოქმნილი

სახიფათო ნარჩენების გატანას, ტრანსპორტირებას და თავის ტერიტორიაზე დამუშავებას უზრუნველყოს შპს „სანიტარი“ ან სხვა შესაბამისი ნებართვის მქონე ორგანიზაცია.

**არასახიფათო ნარჩენები.** შერეული მუნიციპალური ნარჩენები, რომელთა წლიური რაოდენობა მოსალოდნელია 2.92 მ<sup>3</sup>-ის ოდენობით, რომლისათვის საწარმოს ტერიტორიაზე დადგმულია შესაბამისი კონტეინერი.

საწარმოში სალექარიდან წარმოქმნილი შლამი, რომლის წლიური რაოდენობა არ აღემატება 580 ტონას, შესაბამისი ანაზღაურების საფუძველზე გატანილი იქნება სასოფლო-სამეურნეო სავარგულებში, რომელიც ანაყოფიერებს ნიადაგს. ასევე ის გამოიყენება მიწისქვეშა კომუნიკაციებს (მილგაყვანილობები, მიწისქვეშა ელექტროგადაცემი ხაზები და სხვა) გაყვანისას და გაიყიდება იმ ორგანიზაციებზე, რომლებიც აწარმოებენ ზემოთ აღნიშნულ სამუშაოებს.

ნარჩენების გატანას და ტრანსპორტირებას განახორციელებს ადგილობრივი მინიციპალური სამსახური.

**6. გარემოზე შესაძლო ზემოქმედება საწარმოს ექსპლოატაციის პროცესში**

**6.1. ზემოქმედება ატმოსფერულ ჰაერზე.**

საწარმოს საქმიანობის შედეგად ატმოსფეროში გამოიყოფა არაორგანული მტვერი SiO<sub>2</sub>-ის 20% -მდე შემცველობით. ტექნოლოგიური პროცესი წარმოებს სველი გრავიტაციული მეთოდით. ამის გამო უმნიშვნელოა მტვერის წარმოქმნა, როგორც სამუშაო ადგილებზე, ასევე გაფრქვევა ატმოსფერულ ჰაერში.

ცხრილ-6.1.1-ში მოცემულია საწარმოში წარმოქმნილი მავნე ნივთიერებების კოდი, ზღვრულად დასაშვები კონცენტრაციების მნიშვნელობები, გაფრქვევის სიმძლავრეები და საშიშროების კლასი.

ცხრილი 6.1.1.

მავნე ნივთიერებათა ზღვრულად დასაშვები კონცენტრაციები

#	მავნე ნივთიერების დასახელება	კოდი	ზღვრულად დასაშვები კონცენტრაცია(ზღვ) მგ/მ <sup>3</sup>		საშიშროების კლასი
			მაქსიმალური ერთჯერადი	საშუალო დღეღამური	
1	2	3	4	5	8
1	არაორგანული მტვერი	2909	0.5	0.15	3

საწარმოს ფუნქციონირებისას ატმოსფერული ჰაერის დამაბინძურებელი წყაროები იქნება:

- ნედლეულის (ბალასტის) ავტოთვითმცლელებიდან ჩამოცლა და დასაწყობება (გ-1);
- ნედლეულის (ქვიშა-ხრემის) სამსხვრევის ბუნკერში ჩაყრა (გ-2);
- სამსხვრევი დანადგარი (ორმაგი სველი მეთოდით მსხვრევა) (გ-3);
- ქვიშის ლენტური ტრანსპორტიორით გადაადგილება (გ-4);
- ღორღის ლენტური ტრანსპორტიორით გადაადგილება (გ-5);
- ინერტული მასალების (ქვიშის) საწყობი (გ-6);
- ინერტული მასალების (ღორღის) საწყობი (გ-7);

საწარმოს ფუნქციონირების შედეგად ატმოსფერულ ჰაერში გაფრქვეული მტვერის რაოდენობის ანგარიში განხორციელდა დარგობრივი მეთოდის საფუძველზე ანგარიში შესრულებულია საწარმოს მაქსიმალური დატვირთვის პირობებისათვის.

საქართველოს მთავრობის 2013 წლის 31 დეკემბერის დადგენილება №435 „დაბინძურების სტაციონარული წყაროებიდან ატმოსფერულ ჰაერში გაფრქვევების ფაქტობრივი რაოდენობის განსაზღვრის ინსტრუმენტული მეთოდის, დაბინძურების სტაციონარული წყაროებიდან ატმოსფერულ ჰაერში გაფრქვევების ფაქტობრივი რაოდენობის დამდგენი სპეციალური გამზომ-საკონტროლო აპარატურის სტანდარტული ჩამონათვალისა და დაბინძურების სტაციონარული წყაროებიდან ტექნოლოგიური პროცესების მიხედვით ატმოსფერულ ჰაერში გაფრქვევების ფაქტობრივი რაოდენობის საანგარიშო მეთოდის შესახებ ტექნიკური რეგლამენტის დამტკიცების თაობაზე“-ის, დანართი 93-ის თანახმად ნედლეულის სველი მეთოდით პირველადი, მეორადი და მესამეული მსხვრევისას თითოეულ დამსხვრეულ ტონაზე ატმოსფერულ ჰაერში გამოიყოფა 0,009 კგ/ტ, მტვერი.

## საწარმოდან გამოყოფილი მავნე ნივთიერებების ინტენსივობების ანგარიში

### კვლევის მეთოდიკა

#### გაფრქვევები ინერტული მასალების მიღებისას

ინერტული მასალების ავტოთვითმცლელებიდან ჩამოცლის და მისი ბუნკერებში გადაყრის დროს ატმოსფეროში მტვრის გაფრქვევები იანგარიშება ფორმულით:

$$M_{\text{მტვ.}} = K_1 \times K_2 \times K_3 \times K_4 \times K_5 \times K_7 \times G \times B \times 10^6 / 3600 \text{ გ/წმ, (6.1.1)}$$

სადაც

- $K_1$  - მასალაში მტვრის ფრაქციის წილია;
- $K_2$  - მტვრის მთლიანი მასიდან აეროზოლში გადასული მტვრის წილია;
- $K_3$  - მტვრის წარმოქმნაზე ქარის სიჩქარის გავლენის მახასიათებელი კოეფიციენტია;
- $K_4$  - გარეშე ზემოქმედებისაგან საწყობის დაცვითუნარიანობის მახასიათებელი კოეფიციენტია;
- $K_5$  - მტვრის წარმოქმნაზე მასალის სინოტივის გავლენის მახასიათებელი კოეფიციენტია;
- $K_7$  - გადასამუშავებელი მასალის ზომების მახასიათებელი კოეფიციენტია;
- $B$  - გადატვირთვის სიმაღლეზე დამოკიდებულების კოეფიციენტია;
- $G$  - დანადგარის წარმადობაა, ტ/სთ;

#### გაფრქვევები ინერტული მასალების შენახვისას

ინერტული მასალების შენახვის დროს ადგილი აქვს მტვრის გამოყოფას, რაც იანგარიშება ფორმულით:

$$M = K_3 \times K_4 \times K_6 \times K_7 \times q \times f \text{ გ/წმ. (6.1.2)}$$

სადაც:

- $K_3$  და  $K_4$  იგივეა, რაც ფორმულა (1)-ში;
- $K_6$  - მასალის ზედაპირის პროფილის მახასიათებელი კოეფიციენტია და საწარმოს პირობებისათვის ტოლია 1.45-ის.
- $K_7$  - გადასამუშავებელი მასალის ზომების მახასიათებელი კოეფიციენტია და საწარმოს პირობებისათვის იცვლება 0.6-0.7 ფარგლებში;
- $f$  - საწყობის მასალით დაფარული ნაწილის ფართობია, მ<sup>2</sup>;
- $q$  - ფაქტიური ზედაპირის 1 მ<sup>2</sup> ფართობიდან ატაცებული მტვრის წილია, (გ/მ<sup>2</sup>წმ) და ტოლია 0.002-ის.

#### მავნე ნივთიერებების სახეობები და ემისიის მოცულობა

საწარმოდან გაფრქვეული ჰაერის ძირითადი დამაბინძურებელი ნივთიერებებია: **არაორგანული მტვერი**. ანგარიში შესრულებულია საწარმოს მაქსიმალური დატვირთვის პირობებისათვის საანგარიშო მეთოდების და საწარმოს მიერ მოწოდებული ინფორმაციის გათვალისწინებით.



**გაფრქვევები ინერტული მასალების გადამუშავებისას:**

ინერტული მასალების (ბალასტი, ქვიშა, ღორღი) ჩამოცლის და დასაწყობებისას გამოყოფილი მტვრის რაოდენობა იანგარიშება (6.1.1) ფორმულით, ხოლო აღნიშნული კოეფიციენტების მნიშვნელობები მოცემულია ცხრილ 6.1.2-ში:

ცხრილი 6.1.2.

მასალების გაფრქვევის მახასიათებლები

1/2	პარამეტრის დასახელება	აღნიშვნა	განზომილების ერთეული	პარამეტრის მნიშვნელობა		
				ბალასტი	ქვიშა	ღორღი
1	2	3	4	5	6	7
1	მასალაში მტვრის ფრაქციის წილი	K <sub>1</sub>	მასიური წილი	0.03	0.05	0.01
2	მტვრის მთლიანი მასიდან აეროზოლში გადასული მტვრის წილი	K <sub>2</sub>	“...“	0.04	0.03	0.01
3	მტვრის წარმოქმნაზე ქარის სიჩქარის გავლენის მახასიათებელი კოეფიციენტი	K <sub>3</sub>	უგანზ. კოეფ.	1.2	1.2	1.2
4	გარეშე ზემოქმედებისაგან საწყობის დაცვითუნარიანობის მახ. კოეფიციენტი	K <sub>4</sub>	უგანზ. კოეფ.	1.0	1.0	1.0
5	მტვრის წარმოქმნაზე მასალის სინოტივის გავლენის მახასიათებელი კოეფიციენტი	K <sub>5</sub>	უგანზ. კოეფ.	0.01	0.01	0.01
6	გადასამუშავებელი მასალის ზომების მახასიათებელი კოეფიციენტი	K <sub>7</sub>	უგანზ. კოეფ.	0.5	0.6	0.5
7	ობიექტის მწარმოებლობა	G	ტ/სთ	11.000	4.400	6.600
8	გადატვირთვის სიმაღლეზე დამოკიდებულების კოეფიციენტი	B	უგანზ. კოეფ.	0.4	0.4	0.4

**წყაროს ტიპი: ინერტული მასალების საწყობი**

ინერტული მასალების (ქვიშა, ღორღი) საწყობიდან გამოყოფილი მტვრის რაოდენობა იანგარიშება (6.12) ფორმულით, ხოლო აღნიშნული კოეფიციენტების მნიშვნელობები მოცემულია ცხრილ 6.1.3-ში:

პარამეტრის დასახელება	აღნიშვნა	პარამეტრის მნიშვნელობა		
		ბალასტი	ქვიშა	ღორღი
1	2	3	4	5
მტვრის წარმოქმნაზე ქარის სიჩქარის გავლენის მახასიათებელი კოეფიციენტი	K <sub>3</sub>	1.2	1.2	1.2
მტვრის წარმოქმნაზე მასალის სინოტივის გავლენის მახასიათებელი კოეფიციენტი	K <sub>5</sub>	0.01	0.01	0.01
დასასაწყობებელი მასალის ზედაპირის პროფილის მახასიათებელი კოეფიციენტი	K <sub>6</sub>	1.45	1.45	1.45
გადასამუშავებელი მასალის ზომების მახასიათებელი კოეფიციენტი	K <sub>7</sub>	0.5	0.6	0.5
მტვრის წატაცების ინტენსივობაა 1 მ <sup>2</sup> ფაქტიური ზედაპირის ფართობიდან, გ/მ <sup>2</sup> წმ	q	0.002	0.002	0.002
ამტვერების ზედაპირია, მ <sup>2</sup>	f	100	100	200

**გაფრქვევები ბალასტის ავტოთვითმცლელებიდან ჩამოცლისას და დასაწყობებისას (გ-1);**

ინერტული მასალების(ბალასტის) დასაწყობებისას ატმოსფეროში მტვრის გაფრქვევა იანგარიშება 6.1.1 ფორმულით და ცხრილი 6.1.2 მონაცემების საფუძველზე.

ზემოაღნიშნულ ფორმულაში სათანადო მნიშვნელობების ჩასმით მივიღებთ:

ბალასტი (გ-1 წყარო):

$$M_{\text{მტვ.}} = 0.03 \times 0.04 \times 1.2 \times 1.0 \times 0.01 \times 0.5 \times 11.000 \times 0.4 \times 10^6 / 3600 = 0.0088 \text{ გ/წმ};$$

$$G_{\text{მტვ.}} = 0.0088 \times 2080 \times 3600 / 10^6 = 0.066 \text{ ტ/წელი.}$$

ბალასტის საწყობიდან ატმოსფეროში მტვრის გაფრქვევა იანგარიშება 6.1.2 ფორმულით და ცხრილი 6.1.3 მონაცემების საფუძველზე.

ზემოაღნიშნულ ფორმულაში სათანადო მნიშვნელობების ჩასმით მივიღებთ:

$$M_{\text{მტვ.}} = 1.2 \times 0.01 \times 1.45 \times 0.5 \times 0.002 \times 100 = 0.00174 \text{ გ/წმ};$$

$$G_{\text{მტვ.}} = 0.00174 \times 8760 \times 3600 / 10^6 = 0.055 \text{ ტ/წელი}$$

მაშასადამე ჯამური გაფრქვევის ინტენსივობა გაფრქვევის გ-1 წყაროდან ბალასტის დასაწყობებისას ტოლი იქნება:

$$M_{\text{მტვ.}} = 0.88 \times 0.00174 = 0.01054 \text{ გ/წმ};$$

$$G_{\text{მტვ.}} = 0.066 + 0.055 = 0.121 \text{ ტ/წელი.}$$

**გაფრქვევები ბალასტის ბუნკერში ჩაყრის ადგილებიდან (გ-2):**

ინერტული მასალების (ბალასტის) ბუნკერში ჩაყრისას ატმოსფეროში მტვრის გაფრქვევა იანგარიშება 1 ფორმულით და ცხრილი 1 მონაცემების საფუძველზე.

ზემოაღნიშნულ ფორმულაში სათანადო მნიშვნელობების ჩასმით მივიღებთ:

ბალასტი (გ-2 წყარო):

$$M_{აბგ} = 0.03 \times 0.04 \times 1.2 \times 1.0 \times 0.01 \times 0.5 \times 11.000 \times 0.4 \times 10^6 / 3600 = 0.0088 \text{ გ/წმ};$$

$$G_{აბგ} = 0.0088 \times 2080 \times 3600 / 10^6 = 0.066 \text{ ტ/წელი}.$$

**წყაროს ტიპი: სამსხვრევი პირველადი და მეორადი მსხვრევა - (გაფრქვევის წყარი გ-3)**

ოპერაცია: მსხვრევა

მსხვრევანას ტიპი; სამსხვრევი

მტვრის მაქსიმალური გაფრქვევა ( $M_{2909}$ ): 0.0275 გ/წ.

მტვრის წლიური გაფრქვევა ( $G_{2909}$ ): 0.206 ტ/წელ.

$$G = G_{05} \cdot K / 1000$$

$G_{05}$  – ინერტული მასალის წლიური რაოდენობა: 22880 ტ.

$K$  – 1 ტ მასალის მსხვრევისას სველი მეთოდით მტვრის გამოყოფის ხვედრითი კოეფიციენტი: (0.009კგ/ტ პირველადი და მეორადი მსხვრევისას.

$$G = 22880 \times 0.009 / 1000 = 0.206 \text{ ტ/წელ};$$

$$M = M_x \times t \times 3600 / 1000000$$

$t$  – წყაროს მუშაობის დროა: 2080 სთ/წელ

$$G = 0.206 \times 1000000 / (2080 \times 3600) = 0.0275 \text{ გ/წმ}.$$

**წყაროს ტიპი: ქვიშის ტრანსპორტირება ლენტური ტრანსპორტიორით საწყობში (გაფრქვევის წყარი გ-4)**

ინერტული მასალების ლენტური ტრანსპორტიორით გადაადგილებისას მტვრის გაფრქვევები იანგარიშება ფორმულით:

$$M_K = 3,6 \times K_3 \times K_5 \times W_K \times L \times l \times \gamma \times T, \text{ ტ/წელ};$$

სადაც:

$K_3$  - კოეფიციენტი, რომელიც ითვალისწინებს ადგილობრივ მეტეო პირობებს ;

$K_5$  - კოეფიციენტი, რომელიც ითვალისწინებს მასალის ტენიანობას;

$W_K$  - ლენტური ტრანსპორტიორიდან კუთრი ამტვერება, კგ/მ<sup>2</sup>\*წმ;

$L$  - ლენტური ტრანსპორტიორის სიგანე, მ.

$l$  - ლენტური ტრანსპორტიორის სიგრძე, მ.

$\Gamma$  - კოეფიციენტი, რომელიც ითვალისწინებს მასალის დაწვრილმარცვლოვანებას;

$T$  - მუშაობის წლიური დრო, სთ/წელ;

მაქსიმალური ერთჯერადი ემისია რომელიც წარმოიქმნება მასალის ტრანსპორტირებისას ღია ლენტური კონვეირიდან, განისაზღვრება ფორმულით:

$$M_K = K_3 \times K_5 \times W_K \times L \times l \times \gamma \times 10^3, \text{ გ/წმ};$$

ატმოსფერულ ჰაერში დამბინძურებელ ნივთიერებათა მაქსიმალური ერთჯერადი და წლიური გამოყოფის გაანგარიშება მოცემულია ქვემოთ.

$$M = 1.0 \times 0.01 \times 0.0000045 \times 12 \times 0.5 \times 0.5 \times 10^3 = 0.000135 \text{ გ/წმ};$$

$$M = 3.6 \times 1.0 \times 0.01 \times 0.0000045 \times 12 \times 0.5 \times 0.5 \times 2080 = 0.001 \text{ ტ/წელ.}$$

### წყაროს ტიპი: ღორღის ტრანსპორტირება ლენტური ტრანსპორტიორით საწყობში (გაფრქვევის წყარი გ-5)

ინერტული მასალების ლენტური ტრანსპორტიორით გადაადგილებისას მტვრის გაფრქვევები იანგარიშება ფორმულით:

$$M_K = 3,6 \times K_3 \times K_5 \times W_K \times L \times l \times \gamma \times T, \text{ ტ/წელ};$$

სადაც:

$K_3$  - კოეფიციენტი, რომელიც ითვალისწინებს ადგილობრივ მეტეო პირობებს ;

$K_5$  - კოეფიციენტი, რომელიც ითვალისწინებს მასალის ტენიანობას;

$W_K$  - ლენტური ტრანსპორტიორიდან კუთრი ამტვერება, კგ/მ<sup>2</sup>\*წმ;

$L$  - ლენტური ტრანსპორტიორის სიგანე, მ.

$l$  - ლენტური ტრანსპორტიორის სიგრძე, მ.

$\Gamma$  - კოეფიციენტი, რომელიც ითვალისწინებს მასალის დაწვრილმარცვლოვანებას;

$T$  - მუშაობის წლიური დრო, სთ/წელ;

მაქსიმალური ერთჯერადი ემისია რომელიც წარმოიქმნება მასალის ტრანსპორტირებისას ღია ლენტური კონვეირიდან, განისაზღვრება ფორმულით:

$$M_K = K_3 \times K_5 \times W_K \times L \times l \times \gamma \times 10^3, \text{ გ/წმ};$$

ატმოსფერულ ჰაერში დამბინძურებელ ნივთიერებათა მაქსიმალური ერთჯერადი და წლიური გამოყოფის გაანგარიშება მოცემულია ქვემოთ.

$$M = 1.0 \times 0.01 \times 0.0000045 \times 12 \times 0.5 \times 0.5 \times 10^3 = 0.000135 \text{ გ/წმ};$$

$$M = 3.6 \times 1.0 \times 0.01 \times 0.0000045 \times 12 \times 0.5 \times 0.5 \times 2080 = 0.001 \text{ ტ/წელ.}$$

### წყაროს ტიპი: ქვიშის დასაწყობება საწყობში (გაფრქვევის წყარო გ-6)

ინერტული მასალების საწყობში დაყრისას ატმოსფეროში მტვრის გაფრქვევა იანგარიშება 6.1,1 ფორმულით და ცხრილი 6.1.2 მონაცემების საფუძველზე.

შესაბამისად გაფრქვევის სიმძლავრე იქნება

$$M_{\text{ქვ}} = 0.05 \times 0.03 \times 1.2 \times 1.0 \times 0.01 \times 0.6 \times 4.400 \times 0.4 \times 10^6 / 3600 = 0.00528 \text{ გ/წმ};$$

ხოლო წლიური გაფრქვევები შესაბამისად ტოილ იქნება:

$$G_{\text{ქვ.წ.}} = 0.00528 \times 2080 \times 3600 / 10^6 = 0.040 \text{ ტ/წელი}$$

ქვიშის საწყობიდან ატმოსფეროში მტვრის გაფრქვევა იანგარიშება 6.1.2 ფორმულით და ცხრილი 6.1.3 მონაცემების საფუძველზე.

ზემოაღნიშნულ ფორმულაში სათანადო მნიშვნელობების ჩასმით მივიღებთ:

ქვიშისთვის:

$$M_{\text{მტვ.}} = 1.2 \times 0.01 \times 1.45 \times 0.6 \times 0.002 \times 100 = 0.002088 \text{ გ/წმ};$$

$$G_{\text{მტვ.}} = 0.002088 \times 8760 \times 3600 / 10^6 = 0.066 \text{ ტ/წელი}$$

მაშასადამე ჯამური გაფრქვევის ინტენსივობა გაფრქვევის გ-6 წყაროდან ქვიშის დასაწყობისას ტოილ იქნება:

$$M_{\text{მტვ.}} = 0.00528 + 0.002088 = 0.007368 \text{ გ/წმ};$$

$$G_{\text{მტვ.}} = 0.040 + 0.066 = 0.106 \text{ ტ/წელი}.$$

### წყაროს ტიპი: ღორღის დასაწყობა საწყობში (გაფრქვევის წყარო გ-7)

ღორღის საწყობში დაყრისას ატმოსფეროში მტვრის გაფრქვევა იანგარიშება 6.1.1 ფორმულით და ცხრილი 6.1.2 მონაცემების საფუძველზე.

შესაბამისად გაფრქვევის სიმძლავრე თითოეული ფრაქციის დასაწყობისას ტოლი იქნება:

$$M_{\text{ღ}} = 0.01 \times 0.01 \times 1.2 \times 1.0 \times 0.01 \times 0.5 \times 6.600 \times 0.4 \times 10^6 / 3600 = 0.00044 \text{ გ/წმ};$$

ხოლო წლიური გაფრქვევები შესაბამისად ტოილ იქნება:

$$G_{\text{ღორღ.}} = 0.00044 \times 2080 \times 3600 / 10^6 = 0.003 \text{ ტ/წელი}$$

ღორღის საწყობიდან ატმოსფეროში მტვრის გაფრქვევა იანგარიშება 6.1.2 ფორმულით და ცხრილი 6.1.3 მონაცემების საფუძველზე.

ზემოაღნიშნულ ფორმულაში სათანადო მნიშვნელობების ჩასმით ღორღის თითოეული ფრაქციის საწყობისათვის მივიღებთ:

ღორღისთვის:

$$M_{\text{მტვ.}} = 1.2 \times 0.01 \times 1.45 \times 0.5 \times 0.002 \times 200 = 0.00348 \text{ გ/წმ};$$

$$G_{\text{მტვ.}} = 0.00348 \times 8760 \times 3600 / 10^6 = 0.110 \text{ ტ/წელი}.$$

მაშასადამე ჯამური გაფრქვევის ინტენსივობა გაფრქვევის გ-7 წყაროდან ქვიშის დასაწყობისას ტოილ იქნება:

$$M_{\text{მტვ.}} = 0.00044 + 0.00348 = 0.00392 \text{ გ/წმ};$$

$$G_{\text{მტვ.}} = 0.003 + 0.110 = 0.113 \text{ ტ/წელი}.$$

ჯამური გაფრქვევების ინტენსივობები ინერტული მასალების სამსხვრევ-დამახარისხებელი დანადგარიდან ტოილ იქნება:

$$M_{\text{მტვ.}} = 0.01054 + 0.0088 + 0.0275 + 0.000135 + 0.000135 + 0.007368 + 0.00392 = 0.058398 \text{ გ/წმ};$$

$$G_{\text{მტვ.}} = 0.121 + 0.066 + 0.206 + 0.001 + 0.001 + 0.106 + 0.113 = 0.614 \text{ ტ/წელი}.$$

თუ გავითვალისწინებთ საწარმოდან გამოყოფილ და გაფრქვეულ არაორგანული მტვრის ჯამურ გაფრქვევის ინტენსივობებს და არაორგანული მტვრის ზღვრულად დასაშვები კონცენტრაციის სიდიდეს, ასევე უახლოესი დასახლებული პუნქტის სიშორეს (400 მეტრი),

შეიძლება ითქვას, რომ ზემოქმედება ატმოსფერულ ჰაერზე არ გადააჭარბებს დასაშვებ ნორმებს.

### 6.2 ხმაურით გამოწვეული ზემოქმედება

საწარმოს მუშაობის პროცესს თან სდევს ხმაურის წარმოქმნა და გავრცელება, რამაც შეიძლება უარყოფითი გავლენა მოახდინოს გარემოზე და ადამიანებზე. საწარმოს ექსპლუატაციის ეტაპზე ხმაურის წყაროს წარმოადგენენ ტექნოლოგიურ პროცესში ჩართული დანადგარ-მექანიზმები (სამსხვრევი, ცხაური, ტრანსპორტიორები და სხვ.).

საწარმოში დამონტაჟებული დანადგარები, რომლებიც წარმოადგენენ ხმაურის წყაროს, თითოეული მათგანისათვის არ აღემატება 90 დეციბელს. მაშინ ხმაურის ჯამური დონე კუმულაციური ზემოქმედების გათვალისწინებით იქნება:

$$L_j = 90 + 10 \lg n = 95 \text{ დბ.}$$

საწარმოს ტერიტორიიდან  $r$  – მანძილისათვის ბგერითი სიმძლავრის დონეების სიდიდეები ხმაურის დამცავი საშუალებების გარეშე მოცემულია. ცხრილ 6.1-ში .

ცხრილი 6.1.

ბგერითი სიმძლავრის დონეები

ოქტავიური ზოლ-ების საშუალო გეომეტრიული	ბგერითი წნევის დონეები დეციბალებში, საწარმოდან $r$ მანძილზე (მ)								
	100	200	300	400	500	600	700	800	900
63	47,00	40,98	37,46	34,96	33,02	31,44	30,10	28,94	27,92
125	46,93	40,84	37,25	34,68	32,67	31,02	29,61	28,38	27,29
250	46,85	40,68	37,01	34,36	32,27	30,54	29,05	27,74	26,57
500	46,70	40,38	36,56	33,76	31,52	29,64	28,00	26,54	25,22
1000	46,40	39,78	35,66	32,56	30,02	27,84	25,90	24,14	22,52
2000	45,80	38,58	33,86	30,16	27,02	24,24	21,70	19,34	17,12
4000	44,60	36,18	30,26	25,36	21,02	17,04	13,30	9,74	6,32
8000	42,20	31,38	23,06	15,76	9,02	2,64	1,30	0,00	0,00

გარდა ამისა ბგერის გავრცელების სიჩქარე დამოკიდებულია ჰაერის ტემპერატურასა და ქარის სიჩქარეზე, ხოლო ბგერის ჩახშობა განისაზღვრება ადგილის რელიეფით და ჰაერის ტენიანობით. ყოველივე აღნიშნული გათვა-ლისწინებული იქნება აკუსტიკური მდგომარეობის გაუმჯობესებისათვის საჭირო ღონისძიებების შემუშავების დროს.

როგორც ცხრილი 6.1-დან ჩანს, ხმაურის დონე საწარმოდან 200 მეტრში ნორმაზე ნაკლებია.

საწარმოს განთავსების ადგილისა და მისგან მოსახლეობის დაშორების გათვალისწინებით ხმაურის უარყოფითი გავლენა მინიმუმამდეა შემცირებული.

### 6.3 ზემოქმედება ნიადაგის და გრუნტის ხარისხზე

საწარმოო ტერიტორია უკვე მოწყობილია, ამდენად მიწის რესურსებაზე ზემოქმედება არ არის მოსალოდნელი, რადგან საწარმოო ტერიტორია მთლიანად მომანდაკებულია. ასევე არ არის საჭირო დამატებით ახალი მისასვლელი და შიდა გზების მოწყობა.

საწარმოს ფუნქციონირებისას ნიადაგზე შესაძლო ზემოქმედება შესაძლებელია გამოიწვიოს:

ტექნიკის ან სატრანსპორტო საშუალებებიდან ნავთობპროდუქტების ავარიულმა დაღვრამ/გაჟონვამ;

აღსანიშნავია, რომ კომპანიის ტექნიკისა და ავტოსატრანსპორტო საშუალებების ტექნიკური გამართვა (მათ შორის ზეთის შეცვლა) ობიექტის ტერიტორიაზე არ იწარმოებს.

ობიექტის ტერიტორიაზე რისკების შემცირების მიზნით განხორციელდება ტექნიკისა და ტრანსპორტის მუშაობის პროცესის მეთვალყურეობა და დაუყოვნებლივი რეაგირება დარღვევებზე.

ზემოთ აღნიშნულიდან გამომდინარე მიწის რესურსებზე ზემოქმედება არ არის მოსალოდნელი.

#### **6.4 ზემოქმედება დაცულ ტერიტორიებზე**

საწარმოს განკუთვნილი ტერიტორიიდან ყველაზე ახლოს მდებარეობს - **ბაბანეურის სახელმწიფო ნაკრძალი**, რომელიც საზღვარი საწარმოო ტერიტორიიდან 13500 მეტრი მანძილითაა დაშორებული.

**ბაბანეურის სახელმწიფო ნაკრძალი** — არის სახელმწიფო ნაკრძალი ახმეტის მუნიციპალიტეტში, სოფელ ბაბანეურსა და არგოხთან, კავკასიონის მთავარი ქედის კალთების ძირში, მდინარე ალაზნის ნაპირზე, ზღვის დონიდან 439-985 მ. შედის ბაწარა-ბაბანეურის დაცული ტერიტორიების ადმინისტრაციის შემადგენლობაში. ნაკრძალის ფართობია 862.1 ჰა. დაარსებულია 1950 წელს მესამეული ხანის რელიქტის — რცხილაფოთლიანი ძელქვის იშვიათი მასივის დაცვა-შემონახვის მიზნით. რცხილაფოთლიანი ძელქვა იზრდება როგორც ცალკე კორომებად, ისე რცხილასა და ჯაგრცხილასთან ერთად. შერეულია აგრეთვე ქართული მუხა, მინდვრის ნეკერჩხალი და სხვა. ქვეტყეს ქმნის კუნელი, კვიდრო, შინდანწლა, ზღმარტი, ასკილი. ნაკრძალში ძელქვის სიმაღლეა 20-30 მ, დიამეტრი — 90 სმ-მდე. გარდა მრავალი სახეობის ფრინველის, ნაკრძალში ბინადრობენ ძუძუმწოვრებიც: შველი, კურდღელი, მელა, თეთრყელა კვერნა და სხვა.

საწარმოს სფეციფიკიდან და სიმძლავრეებიდან გამომდინარე შემოთავაზებული მდებარეობა არ ახდენს უარყოფით გავლენას დაცულ ტერიტორიებზე.

#### **6.5 ზემოქმედება კულტურული მემკვიდრეობის ძეგლებზე**

საწარმო განთავსების ტერიტორიიდან მის უშუალო სიახლოვეს არ არის მიწისზედა ძეგლები (ისტორიული მნიშვნელობის აქტივები ან ნაგებობები).

აღნიშნული ძეგლის დაშორებიდან გამომდინარე, ბუნებრივია მისი ფუნქციონირება ვერ გამოიწვევს რაიმე უარყოფით ზეგავლენას მასზე.

შემდგომში საწარმოს ტერიტორიაზე რაიმე სახის მიწის სამუშაოების შესრულების პროცესში არქეოლოგიური ან კულტურული მემკვიდრეობის ძეგლის არსებობის ნიშნების ან მათი რაიმე სახით გამოვლინების შემთხვევაში დამკვეთის მოთხოვნით სამუშაოთა მწარმოებელი ვალდებულია „კულტურული მემკვიდრეობის შესახებ“ საქართველოს

კანონის მე-10 მუხლის თანახმად შეწყვიტოს სამუშაოები და ამის შესახებ დაუყოვნებლივ აცნობოს კულტურისა და ძეგლთა დაცვის სამინისტროს.

## **6.6 სოციალურ გარემოზე მოსალოდნელი ზემოქმედება და ზემოქმედება ადამიანის ჯანმრთელობაზე**

საწარმო თავისი ფუნქციონირებით მნიშვნელოვან წვლილს შეიტანს სოციალური პირობების გაუმჯობესებაში. საწარმოში ძირითადად დასაქმებულია ადგილობრივი მოსახლეობა, დაახლოებით 4 მუშა ხელი, შესაბამისად, დემოგრაფიული ცვლილებები მოსალოდნელი არ არის.

ექსპლუატაციის პერიოდში საწარმო იმუშავებს შემდეგი გრაფიკით: სამუშაო დღეთა რაოდენობა წელიწადში იქნება 260 დღე. დასაქმებული იქნება 4 მუშა-პერსონალი, სამუშაოები იწარმოებს მხოლოდ დღის საათებში, 8 საათიანი სამუშაო გრაფიკით.

სამუშაო საათები: 9:00 – 18:00

საწარმოს ექსპლუატაციის ეტაპზე ადამიანების (იგულისხმება როგორც მომსახურე პერსონალი, ასევე მიმდებარე მაცხოვრებლები) ჯანმრთელობასა და უსაფრთხოებაზე უარყოფითი ზემოქმედება პირდაპირი სახით მოსალოდნელი არ არის. დაწესებული რეგლამენტის დარღვევის (მაგალითად, სატრანსპორტო საშუალების ან/და სამშენებლო დანადგარების არასწორი მართვა, შრომის უსაფრთხოების მოთხოვნათა დარღვევა), აგრეთვე სხვადასხვა მიზეზის გამო შექმნილი ავარიული სიტუაციის შემთხვევაში შესაძლებელია როგორც არაპირდაპირი, ისე მეორადი უარყოფითი ზემოქმედება სახიფათო შედეგებით.

საწარმოს ექსპლუატაციის ეტაპზე დაცული იქნება მოქმედი კანონმდებლობით გათვალისწინებული შრომის უსაფრთხოების წესები და გარემოს დაცვის მოთხოვნები, რაც მინიმუმამდე შეამცირებს ადამიანის ჯანმრთელობაზე უარყოფით ზემოქმედების რისკებს.

დასაქმებული პერსონალის ჯანმრთელობას საფრთხე შეიძლება შეუქმნას:

- მომუშავე პერსონალის სიმაღლიდან ვარდნამ;
- მომუშავე პერსონალის თხრილში ჩავარდნამ;
- ტექნიკის დაჯახებამ.
- ადამიანის ჯანმრთელობაზე ზემოქმედების მინიმუმამდე დაყვანის მიზნით განხორცილდება შემდეგი შემარბილებელი ღონისძიებები:
- პერსონალს ჩაუტარდება ტრენინგები უსაფრთხოებისა და შრომის დაცვის საკითხებზე;
- სიმაღლეზე მუშაობისას პერსონალი დაზღვეული იქნება თოკებით და სპეციალური სამაგრებით;
- სატრანსპორტო ოპერაციებისას უსაფრთხოების წესების მაქსიმალური დაცვა;

დასაქმებული პერსონალი უზრუნველყოფილი უნდა იყოს ინდივიდუალური დაცვის საშუალებებით (სპეც-ტანსაცმელი, ჩაფხუტები და სხვ.).

## **6.7 ზემოქმედება ჭარბტენიან ტერიტორიებზე**

საქმიანობისთვის გამოყოფილი ტერიტორიის შემოგარენში ასევე მის სიახლოვეს არ არის ჭარბტენიანი ტერიტორიები, ამდენად მასზე ზეგავლენა არ არის მოსალოდნელი.



## 6.8 ტრანსსასაზღვო ზემოქმედება

საწარმოო ტერიტორიის ადგილმდებარეობიდან გამომდინარე, რაიმე ტრანსსასაზღვრო ზემოქმედება მოსალოდნელი არ არის.

## 6.9. მისასვლელი გზები

საწარმოს ტერიტორიის სამხრეთით, მდინარე ილტოს სამხრეთით 290 მეტრში გადის თიანეთი-ახმეტა-ყვარელი-ნინიგორის ასფალტირებული საავტომობილო გზა, რომლიდანაც მდინარე ილტოზე არსებული ხიდისა და შიდა გზით უკავშირდება საწარმოო ტერიტორიას, რომელიც ძირითადი საავტომობილო გზიდან დაშორებულია 950 მეტრით.

აქვე უნდა აღვნიშნოთ, რომ ნედლეულის შემოტანა ხორციელდება მის კუთვნილ ლიცენზირებული კარიერიდან, რომლის მდებარეობს მისგან მაქსიმუმ 1 კმ მანძილზე, მდინარე ილტოს მიმდებარედ და ნედლეულის შემოტანისათვის გამოიყენება კარიერსა და საწარმოს ტერიტორიას შორის არსებული ბუნებრივი გრუნტის გზა, რომელიც არ გადის კერძო საკუთრებაში არსებული მიწის ნაკვეთებზე, მით უმეტეს დასახლებულ პუნქტში, მოსახლეობის შეწუხება - ფიზიკური ან ეკონომიკური განსახლების რისკი მოსალოდნელი არ არის.

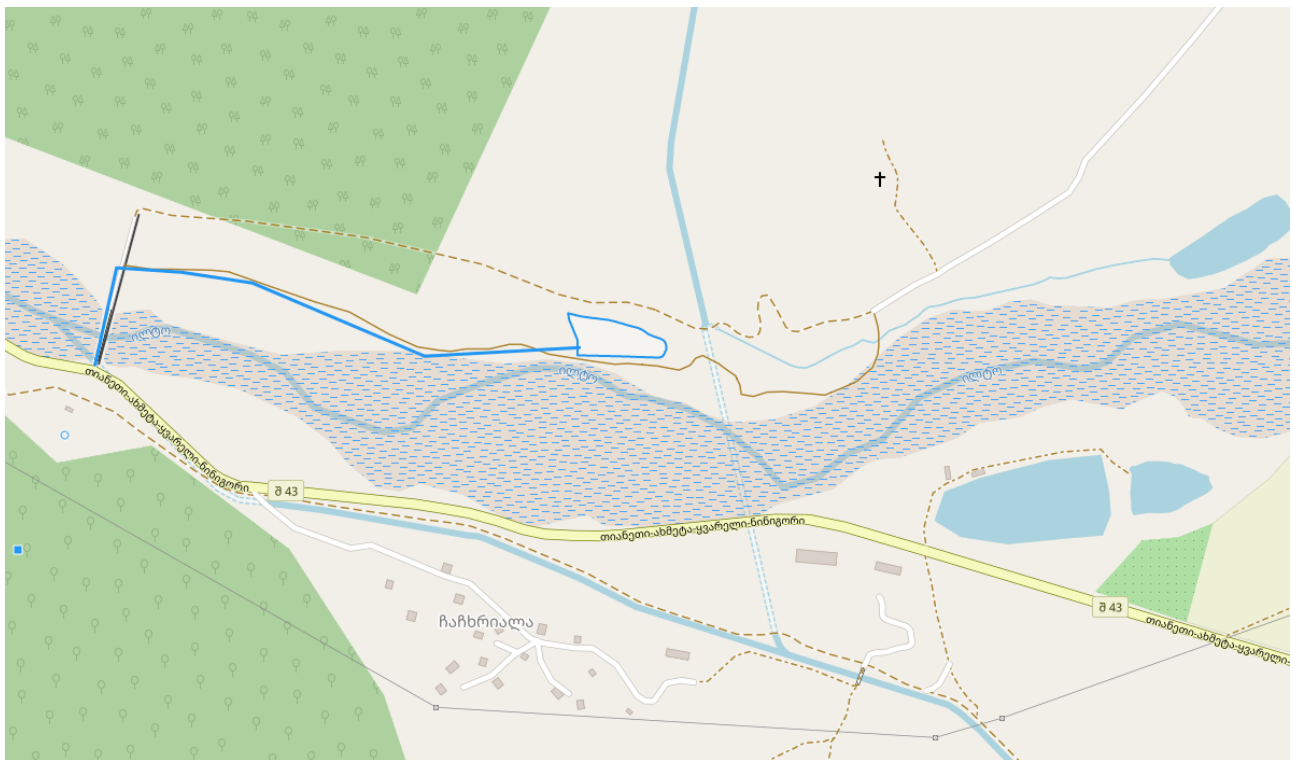

სურათი 6.9.1. სატრანსპორტო ნაკადის მოძრაობის სქემა.

## 6.10. ნარჩენების წარმოქმნით და გავრცელებით მოსალოდნელი ზემოქმედება

საწარმოს ექსპლუატაციისას შესაძლებელია წარმოიქმნას საყოფაცხოვრებო და მცირე რაოდენობით სახიფათო ნარჩენები.

საწარმოში სალექარიდან წარმოქმნილი შლამი, რომლის წლიური რაოდენობა არ აღემატება 580 ტონას, შესაბამისი ანაზღაურების საფუძველზე გატანილი იქნება სასოფლო-

სამეურნეო სავარგულებში, რომელიც ანაყოფიერებს ნიადაგს. ასევე ის გამოიყენება მიწისქვეშა კომუნიკაციებს (მილგაყვანილობები, მიწისქვეშა ელექტროგადაცემი ხაზები და სხვა) გაყვანისას და გაიყიდება იმ ორგანიზაციებზე, რომლებიც აწარმოებენ ზემოთ აღნიშნულ სამუშაოებს.

ვინაიდან პროექტის ექსპლუატაციისას გათვალისწინებულია 120 კილოგრამზე ნაკლები სახიფათო ნარჩენის წარმოქმნა მოცემული პროექტის ფარგლებში თავისუფლდება ნარჩენების მართვის გეგმის სამინისტროში შეთანხმებისგან.

ექსპლუატაციის ეტაპზე პროექტის განმახორციელებელის მიერ გატარდება შემარბილებელი ღონისძიებები, რაც უზრუნველყოფს ნარჩენებით გარემოზე ზემოქმედების შემცირებას. კერძოდ:

- საყოფაცხოვრებო ნარჩენები განთავსდება შესაბამის კონტეინერში და მოხდება მისი გატანა მუნიციპალურ ნაგავსაყრელზე (ხელშეკრულების საფუძველზე);
- სამშენებლო დემონტირებული მასალები განთავსდება კომპანიის ბალანსზე რიცხულ საწყობში;
- დაინერგება ნარჩენების სეპარირებული მართვა;
- ყველა სახის სახიფათო ნარჩენები შემდგომი მართვის მიზნით გადაეცემა ამ საქმიანობაზე სათანადო ნებართვის მქონე კონტრაქტორს. სახიფათო ნარჩენები შეიძლება წარმოიქმნას ტექნიკის მუშაობისას საწვავის ავარიულად დაღვრის შემთხვევაში, რომელიც განთავსდება შესაბამის დასტიკერებულ კონტეინერებში, რომლებიც უზრუნველყოფილი იქნება ისე რომ დაცული იყოს ატმოსფერული ნალექებისგან და გადაეცემა შესაბამისი უფლებამოსილების მქონე კომპანიას;
- წარმოქმნილი ნარჩენები შეძლებისდაგვარად გამოყენებული იქნება ხელმეორედ (მაგ. ლითონის კონტრუქციები და სხვ.).

### **6.11. ზემოქმედება ტყით მჭიდროდ დაფარულ ტერიტორიაზე**

საპროექტო ტერიტორიიდან უახლოეს ტყით მჭიდროდ დაფარული ტერიტორია მდებარეობს ჩრდილო-დასავლეთი მიმართულებით დაახლოებით 240 მეტრის დაშორებით და სამხრეთ-დასავლეთის მიმართულებით 570 მეტრში. აქვე უნდა აღინიშნოს რომ საპროექტო ტერიტორია თვისუფალია ხე-მცენარეული საფარისგან და დაგეგმილი არ არის მათი გარემოდან ამოღება. თუ გავითვალისწინებთ პროექტის მოცულობას, სპეციფიკას და ამასთანავე მანძილს ტყით მჭიდროდ დაფარულ ტერიტორიასთან შეიძლება ითქვას რომ პროექტის განხორციელებისას ზემოქმედება ამ მხრივ მოსალოდნელი არ არის და არ საჭიროებს რაიმე შემარბილებელ ღონისძიებების გატარებას.

### **6.12. კუმულაციური ზემოქმედება**

განსახილველი საწარმოების სპეციფიკიდან გამომდინარე კუმულაციური ეფექტი შესაძლებელია განხილული იყოს შემდეგი მიმართულებებით:

- ატმოსფერულ ჰაერში მავნე ნივთიერებათა ემისიები;
- ხმაურის გავრცელება.

კუმულაციური ზემოქმედების შეფასების მთავარი მიზანია, პროექტის განხორციელებით მოსალოდნელი ზემოქმედების ისეთი სახეების იდენტიფიცირება, რომლებიც როგორც ცალკე აღებული, არ იქნება მასშტაბური ხასიათის, მაგრამ სხვა - არსებული, მიმდინარე თუ პერსპექტიული პროექტების განხორციელებით მოსალოდნელ, მსგავსი სახის ზემოქმედებასთან ერთად, გაცილებით მაღალი და საგულისხმო უარყოფითი ან დადებითი შედეგების მომტანია.

რაც შეეხება საწარმოს შემოგარენში, მის სიახლოვეს, არ არსებობს ისეთი საწარმოო ობიექტები, რომლების კუმულაციურ ზემოქმედებას გამოიწვევენ.

ყოველივე აქედან გამომდინარე, აღნიშნულის გათვალისწინებით, ატმოსფერული ჰარში მავნე ნივთიერებების მიწისპირა კონცენტრაციების ანგარიშისას გამოყენებული იქნება კანონმდებლობით გათვალისწინებული ფონური მახასიათებლები რომელიც ეთანადება 0 - 10 ათას მოსახლეობის რიცხოვნობის სიდიდეს, ხოლო, რაც შეეხება, ხმაურს, როგორც უკვე აღინიშნა, მისი სიდიდე არ აჭარბებს დასაშვებ ნორმებს.

### **6.13. ზემოქმედება სატრანსპორტო ნაკადებზე**

საწარმოს ტერიტორიის სამხრეთით, მდინარე ილტოს სამხრეთით 290 მეტრში გადის თიანეთი-ახმეტა-ყვარელი-ნინიგორის ასფალტირებული საავტომობილო გზა, რომლიდანაც მდინარე ილტოზე არსებული ხიდისა და შიდა გზით უკავშირდება საწარმოო ტერიტორიას, რომელიც ძირითადი საავტომობილო გზიდან დაშორებულია 950 მეტრით, რომელიც ძირითადად გამოყენებული იქნება მხოლოდ პროდუქციის გატანისათვის.

აქვე უნდა აღვნიშნოთ, რომ ნედლეულის შემოტანა ხორციელდება მის კუთვნილ ლიცენზირებული კარიერიდან, რომელის მდებარეობს მისგან მაქსიმუმ 1 კმ მანძილზე, მდინარე ილტოს მიმდებარედ და ნედლეულის შემოტანისათვის გამოიყენება კარიერსა და საწარმოს ტერიტორიას შორის არსებული ბუნებრივი გრუნტის გზა, რომელიც არ გადის კერძო საკუთრებაში არსებული მიწის ნაკვეთებზე, მით უმეტეს დასახლებულ პუნქტში, მოსახლეობის შეწუხება - ფიზიკური ან ეკონომიკური განსახლების რისკი მოსალოდნელი არ არის.

არსებული ტექნოლოგიურ ხაზზე წლიური წარმადობის გათვალისწინებით სატრანსპორტო ოპერაციების მაქსიმალური რიცხვი დღიური შეადგენს 4-ს, საიდანაც 2 ერთეული იქნება ნედლეულის შემოტანა, ხოლო 2 ერთეული პროდუქციის გატანა. ზემოაღნიშნულის გათვალისწინებით შეგვიძლია ვთქვათ, რომ პროექტის ექსპლუატაციისას სატრანსპორტო ოპერაციებით მნიშვნელოვან ზრდას ადგილი არ ექნება, თუ გავითვალისწინებთ ძირითად მაგისტრალე მოძრაობის ინტენსივობას. შესაბამისად განსაკუთრებული შემარბილებელი ღონისძიებების განხორციელების საჭიროება არ არსებობს.

თუმცა, საჭიროების შემთხვევაში დამატებით გატარდება შემდეგი შემარბილებელი ღონისძიებები:

- საჩივრების დაფიქსირება/აღრიცხვა და სათანადო რეაგირება.
- პროდუქციის გატანისას ავტოტრანსპორტის ძარის გადახურვა;
- ტრანსპორტის მოძრაობის ოპტიმალური სიჩქარის დაცვა-შეზღუდვა

(განსაკუთრებით გრუნტიან გზებზე);

- ტრანსპორტის ტექნიკური გამართულობის უზრუნველყოფა;
- მანქანების ძრავების ჩაქრობა ან მინიმალურ ბრუნზე მუშაობა, როცა არ ხდება მათი გამოყენება.

#### **6.14. შესაძლო ავარიული სიტუაციები**

საპროექტო საწარმოს განთავსების არეალიდან გამომდინარე მასშტაბური ავარიის ან კატასტროფის რისკები მოსალოდნელი არ არის. პროექტის ფარგლებში ავარიულ სიტუაციად შეიძლება განვიხილოთ საწვავის შემთხვევით დაღვრა მომუშავე ტექნიკიდან, რამაც შეიძლება გამოიწვიოს ნიადაგის დაბინძურება და არაპირდაპირი გზით (ატმოსფერული ნალექების მეშვეობით დაბინძურებლების ნიადაგიდან ღრმა ფენებში გადატანა) გრუნტის წყლის დაბინძურება. თუმცა, ნიადაგის დაცვის შემარბილებელი ღონისძიებების გათვალისწინებით რომლებიც განხილულია შესაბამის ქვეთავში ავარიული სიტუაციის შექმნის ალბათობა მინიმუმამდეა იქნება დაყვანილი. ამასთან საპროექტო ტერიტორიის მომიჯნავედ არ არის წარმოდგენილი ხშირი ტყით დაფარული ტერიტორიები, სადაც ხანძარი შეიძლება სწრაფად გავრცელდეს.

საწარმოო ობიექტის ნორმალური ფუნქციონირებისათვის გათვალისწინებულია ხანძარსაწინააღმდეგო, წყალმომარაგების და ელექტრომომარაგების უსაფრთხოების საერთო დანიშნულების, აგრეთვე კონკრეტული პირობებისათვის განსაზღვრული ღონისძიებები, რომელთა დაცვაზე კონტროლს ახორციელებს დასახლებული პუნქტის მმართველობის შესაბამისი სამსახურები. იმ შესაძლებელი ავარიული სიტუაციების თავის არიდება, რომელიც მოსალოდნელია ელექტროსადენებზე ხანძრის გავრცელებით, ელ.ენერჯის მიწოდების შეწყვეტით – ხორციელდება საწარმოს ხელმძღვანელობის პირადი პასუხისმგებლობით, ინვესტორის მიერ დამტკიცებული სპეციალური პროფილაქტიკური ღონისძიებების დაცვის უზრუნველყოფით.

ჯანმრთელობის რისკი საწარმოს ოპერირებისას როგორც წესი, უკავშირდება მხოლოდ საწარმოში შესაძლო მექანიკური ტრამვით. ასევე საწარმოში დასაქმებული პერსონალის ჯანმრთელობის რისკები დაკავშირებული იქნება ელექტრომოწყობილობებთან ურთიერთობით, რომელმაც გაუფრთხილებლობის შემთხვევაში გამოიწვიოს ადამიანების ჯანმრთელობის დაზიანება, თვით გარდაცვალებაც. აღნიშნული პროცესში დაზიანების რისკის მინიმალიზაცია გათვალისწინებულია იმით, რომ აღნიშნული საქმიანობა ხორციელდება იმ თანამშრომლების მიერ, რომლებსაც გააჩნიათ ამ სამუშაოებისათვის სპეც ტანცაცმლი (რეზინის ხელთათმანები, ჩექმების და რეზინის წინსაფრები).

ყოველივე აქედან გამომდინარე პერსონალის ჯანმრთელობის რისკის ფაქტორები პრაქტიკულად ნულამდეა დაყვანილი.

საქმიანობის სპეციფიკის გათვალისწინებით საწარმოში მოსალოდნელია შემდეგი სახის ავარიები და ავარიული სიტუაციები:

\* ხანძარი;

\* საგზაო შემთხვევები;

\* პერსონალის დაზარალება (ტრავმატიზმი);

\* ბუნებრივი ხასიათის ავარიული სიტუაციები (მარგინალური ამინდის პირობები, მიწისძვრა, წყალმოვარდნა და სხვ.).

უნდა აღინიშნოს, რომ ზემოთ ჩამოთვლილი ავარიული სიტუაციები შესაძლოა თანმდევი პროცესი იყოს და ერთი სახის ავარიული სიტუაციის განვითარებამ გამოიწვიოს სხვა სახის ავარიის ინიცირება.

საქართველოს გარემოს დაცვისა და ბუნებრივი რესურსების სამინისტროს მიერ დამტკიცებული დებულების მოთხოვნების მიხედვით, გეგმაში დოკუმენტირებული უნდა იყოს ავარიული შემთხვევებით გამოწვეული ავარიების დროს სწრაფი, სათანადო და ეფექტური რეაგირების ყველა ასპექტი.

ავარიულ შემთხვევებზე რეაგირების გეგმის საფუძველს წარმოადგენს გეგმის მოქმედების ზონისა და გეგმის შემუშავების სამართლებრივი და ნორმატული ბაზის განსაზღვრა. გარდა ამისა, გეგმის შემუშავებისათვის აუცილებელია საწარმოო მოედნის განლაგების ეკოლოგიური დახასიათება, განსაკუთრებით მგრძნობიარე (სენსეტიური) ეკოსისტემების განსაზღვრა, რაც შესრულებულია წინამდებარე გარემოზე ზემოქმედების შეფასების ფარგლებში.

გეგმა უნდა შეიცავდეს რეკომენდაციებს ხანძრის გაჩენის აცილების ღონისძიებების შესახებ. მნიშვნელოვან ასპექტს წარმოადგენს ინციდენტის შესახებ შეტყობინების ქსელის დაგეგმვა და შექმნა, აგრეთვე საკონტაქტო ინფორმაციის ფორმების განსაზღვრა. გეგმაში განსაზღვრული უნდა იყოს ყველა ავარიული სიტუაციაზე რეაგირება და შემდგომი მართვის საკითხები.

დანართი 1. ტერიტორიის გენ-გეგმა

მესაკუთრე: ნატა ვაკუნაშვილი  
 ახმეტის რ-ნი სოფ. ჩახხრიალა  
 არასასოფლო-სამეურნეო  
 საკადასტრო კოდი: 50.13.31.239  
 მენ - გეგმა

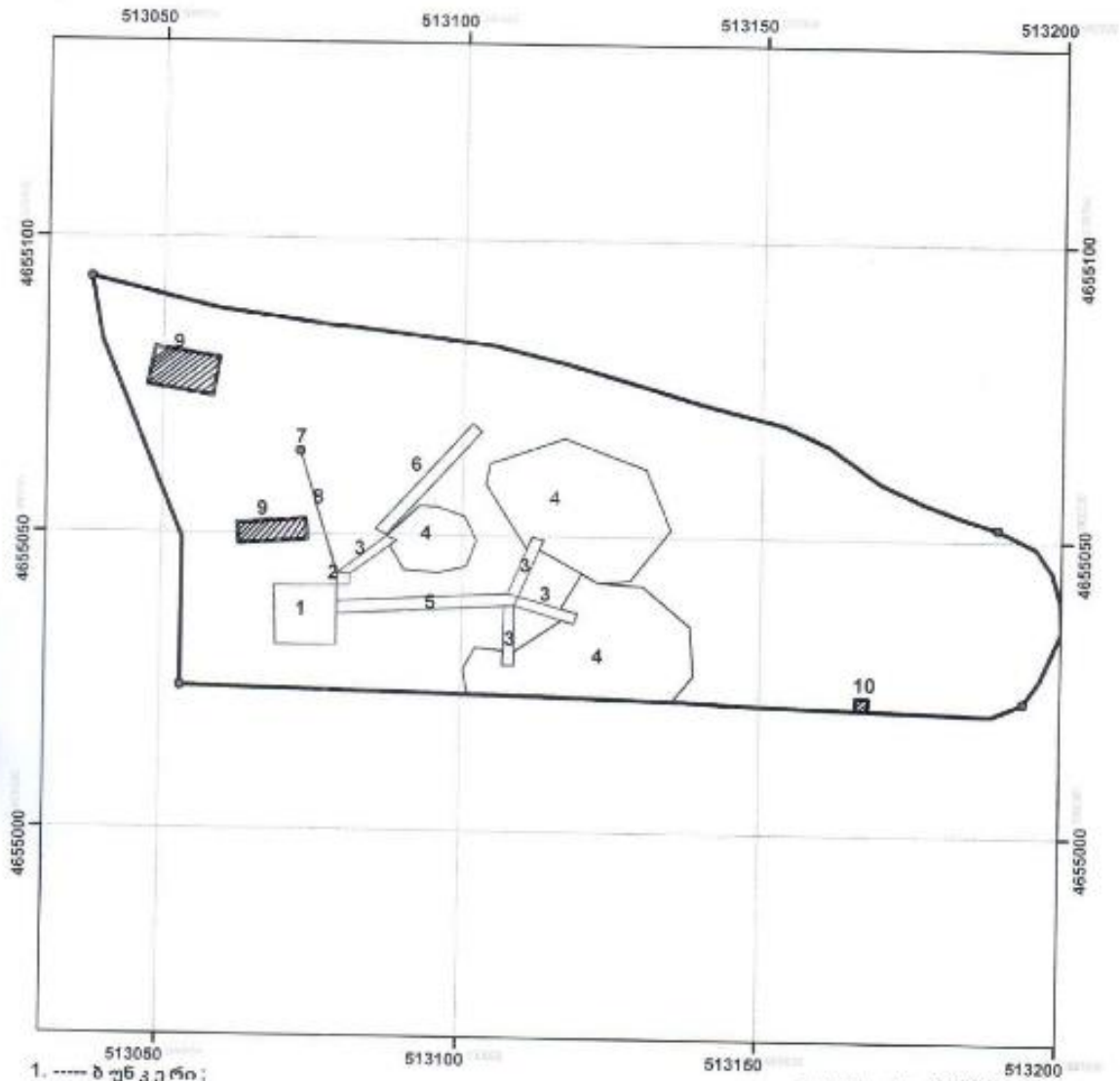

1. --- ბუნკერი;
2. --- ლამის სარეცხი;
3. --- დამზადებული ქვიშა-ხრეშის გამტანი ლენტა;
4. --- ქვიშა-ხრეშის სასაწყობო ტერიტორია;
5. --- ქვიშა-ხრეშის დამამზადებელი;
6. --- სალქარი 20X2;
7. --- ჭაბურღილი;
8. --- წყლის სისტემა;
9. --- მუშებისთვის გამოყოფილი დამხმარე შენობები;
10. --- ტუალეტი.

მასშტაბი 1:1000

საერთო ფართობი - 7770 კვ.მ.

ინდ/მეწარმე: *[Handwritten Signature]* ნიორგო ყურშიტაშვილი /

## დანართი 2. ამონაწერი საწარმოო რეესტრიდან.



მწის (უზბეგი ქონების საკადასტრო კოდი) N 50 13 31 239

### ამონაწერი საჯარო რეესტრიდან

განცხადების რეგისტრაცია  
N 882022160947 - 10/03/2022 11:15:19

მომზადების თარიღი  
29/03/2022 17:34:57

#### საკუთრების განყოფილება

მონა ახმეგა	სექტორი შახვეტილა	კვარტალი	ნაკვეთი	ნაკვეთის საკუთრების ტიპი:საკუთრება ნაკვეთის დანიშნულება: არასასიოლო სამეურნეო დამუშავებელი ფართობი: 7770.00 კვ.მ. ნაკვეთის წინა ნომერი: 50 13 31 214; შენიშვნა-ნაგებობის ჩამონათვალი: N1, N2
50	13	31	239	

მისამართი: რაიონი ახმეგა , სოფელი ჩაჩხრიბლა

#### მესაკუთრის განყოფილება

განცხადების რეგისტრაცია : ნომერი 882022160947 , თარიღი 10/03/2022 11:15:19  
უფლების რეგისტრაცია: თარიღი 29/03/2022

უფლების დამადასტურებელი დოკუმენტი:

- გადაწვევები N 48113 (21 / მარტი / 2022 წ. განცხადების დასაბუთებულობის დადასტურებისა და მწის ნაკვეთების მიწისპირა დანიშნულების ცვლილების შესახებ , საქართველოს იუსტიციის სამინისტროს საჯარო რეესტრის ეროვნული სააგენტო
- უძრავი ნივთის ჩუქების ხელშეკრულება , დამოწმების თარიღი:07/03/2022 , საქართველოს იუსტიციის სამინისტროს საჯარო რეესტრის ეროვნული სააგენტო

მესაკუთრები:  
ნაგა პაპუნაშვილი, P/N: 20001004486

მესაკუთრე:  
ნაგა პაპუნაშვილი

აღწერა:

#### იპოთეკა

საგადასახადო გირავნობა:  
რეგისტრირებული არ არის

#### ვალდებულება

ვადაღა/აკრძალვა:  
რეგისტრირებული არ არის

მოვალეობა რეესტრიდან:

საჯარო რეესტრის ეროვნული სააგენტო. <http://public.reestri.gov.ge>

გვერდი: 1(2)

### დანართი 3. საკადასტრო გეგმა.

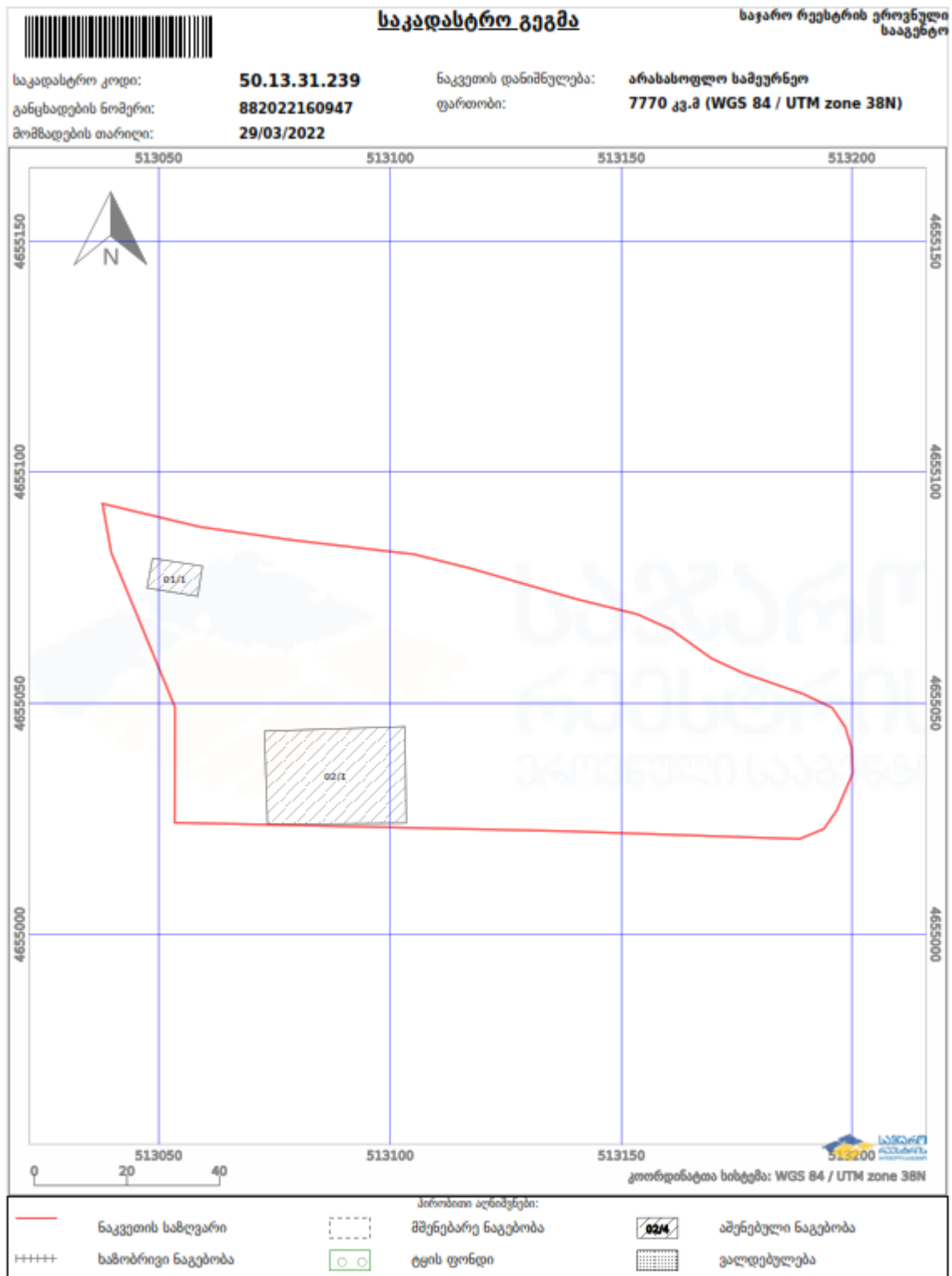

საქართველოს ეროვნული საკადასტრო ქ. თბილისი, ვახტანგ გორგასლის ქუჩა, 22; ტელ: (995 32) 2 25 15 28; <http://naac.gov.ge>





დანართი 5. არტეზიული ჭის განთავსების რუკა.

მესაკუთრე : ნატა პაკუნაშვილი  
ახმეტის რ-ნი სოფ. ჩახჩხრიალა  
არასასოფლო-სამეურნეო  
საკადასტრო კოდი : 50.13.31.239

ორთოფოტო

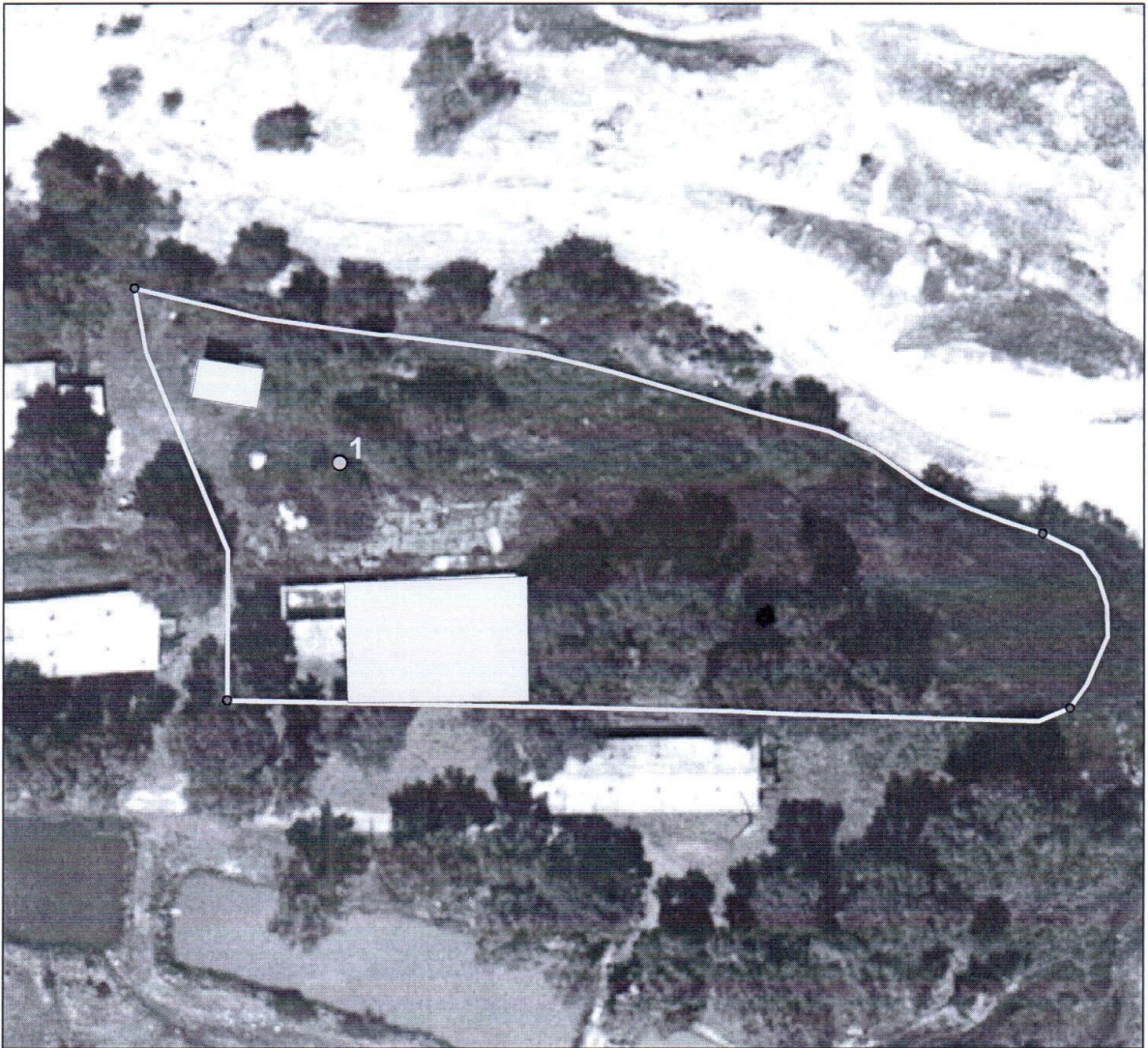

#1 - ჭაბურღილი - X=513072 Y=4655064

მასშტაბი 1:1000

საერთო ფართი : 7770 კვ.მ.

ინდ/მეწარმე : *[Handwritten Signature]* / მ. ყურშიტაშვილი /

დანართი 6. კარიერის ლიცენზია.

  
**საქართველო**  
საქართველოს ეკონომიკისა და მდგრადი განვითარების სამინისტრო  
საჯარო სამართლის იურიდიული პირი  
წილის პროვინული სააგენტო  
სასარგებლო წიაღისეულის მოპოვების ლიცენზია  
№ 10001863

2020 წლის 04 მაისი

გაცემულია შ/პ ნაბა პაპუნაშვილს შ/ს 20001004486;

(იურიდიული ან ფიზიკური პირის დასახელება / ვინაობა, მისდევნები მის შესახებ)

საფუძველი: სსიპ წილის პროვინული სააგენტოს უწყისის 2020 წლის 24 მაისის №1390/ს ბრძანება.

ლიცენზიით გათვალისწინებული ტერიტორიის მდებარეობა და ფართობი:

ახმეტის მუნიციპალიტეტში, სოფ. ჩახრიალას მდებარე ტერიტორიაზე,  
მდ. ილგოს ქვიშა-ხრების გაშლასთან;  
K-38-67-B-რ ნომენკლატურის ტერორუკა (ლიცენზიის განაყოფილი ნაწილი);  
მიწისა და საბითონო მინერალური რაოდენობა - 11 000 კვ. მეტრი.

მოსაპოვებელი რეზიუმის სახეობა და მოცულობა: \_\_\_\_\_

ქმინა-სრული ანგარიშის რაოდენობა - 33 000 ანგარიშის რაოდენობა.

სალიცენზიო პირობები: \_\_\_\_\_

ბანსაზღვრული სსიპ წიაღის ეროვნული სააგენტოს უფლებამოსილი სააგენტოს უფროსის 2020 წლის 24 დეკემბრის №1390/ს ბრძანებით.

ლიცენზიის მოქმედების ვადა: 3 წელი, 24.12.2020 დან 25.12.2023 მდე

სსიპ წიაღის ეროვნული სააგენტოს  
უფლებამოსილი წარმომადგენელი

გავეყანი ლიცენზიის პირობებს და  
ვიღებ პასუხისმგებლობას მათ  
შესრულებაზე.



*(Handwritten signature)*  
\_\_\_\_\_

ბ.ა

დამკვეთი: სსიპ - წიაღის ეროვნული სააგენტო  
დამამზადებელი: შპს „კაბადონი +“  
სფს-ს რეგისტრაციის № 24-5288



საჯარო სამართლის იურიდიული პირი  
წიაღის ეროვნული სააგენტო



KA020177710249620

თბილისი, დავით აღმაშენებლის გამზ. №150 ფაქსი: +995 32 243 95 02

**ბრძანება № 1390/ს**

24 / დეკემბერი / 2020 წ.

ფ/კ ნატა პაპუნაშვილზე (პ/ნ 20001004486) სასარგებლო წიაღისეულის მოპოვების  
ლიცენზიის გაცემის შესახებ

„ლიცენზიებისა და ნებართვების შესახებ“ საქართველოს კანონის მე-5 მუხლის, მე-7 მუხლის პირველი პუნქტის, საქართველოს მთავრობის 2005 წლის 11 აგვისტოს №136 დადგენილებით დამტკიცებული „სასარგებლო წიაღისეულის მოპოვების ლიცენზიის გაცემის წესისა და პირობების შესახებ“ დებულების, „სასარგებლო წიაღისეულით სარგებლობის ლიცენზიის გაცემის მიზნით აუქციონის გამართვის, ლიცენზიის გაცემის საწყისი ფასის განსაზღვრისა და ანგარიშსწორების წესის შესახებ დებულების დამტკიცების თაობაზე“ სსიპ წიაღის ეროვნული სააგენტოს უფროსის 2018 წლის 1 მაისის №2 და 2020 წლის 30 ოქტომბრის №1221/ს ბრძანებების, 2020 წლის 16 ნოემბერს ჩატარებული ელექტრონული აუქციონის, (აუქციონის შედეგად მე-4 ობიექტზე გამარჯვებული გახდა ფ/კ ნატა პაპუნაშვილი (განაცხადის №3720TH420), ლიცენზიით გათვალისწინებული მოსაპოვებელი ქვიშა-ბრემის ჯამური მოცულობა 33 000 მ<sup>3</sup>, ლიცენზიის მოქმედების ვადა 3 წელი, ლიცენზიისთვის გადახდილი ფასი 27626.50 ლარი) შედეგებისა და სსიპ - წიაღის ეროვნული სააგენტოს მიერ მომზადებული გეოსაინფორმაციო პაკეტის საფუძველზე.

**ვ ბ რ ძ ა ნ ე ბ ა :**

1. გაიცეს ფ/კ ნატა პაპუნაშვილზე (პ/ნ 20001004486) ახმეტის მუნიციპალიტეტში, სოფ. ჩაჩხრიალას მიმდებარე ტერიტორიაზე, მდ. ილტოს ქვიშა-ბრემის მოპოვების მიზნით სასარგებლო წიაღისეულის მოპოვების ლიცენზია 3 წლის ვადით შემდეგი პირობების გათვალისწინებით:

- ა) დაუწესდეს მიწისა და სამთო მინაკუთვნი (ფართობი 11 000 კვ.მ) დანართით განსაზღვრული X და Y კოორდინატების ფარგლებში;
- ბ) ქვიშა-ბრემის (P კატეგორია) ჯამური მოცულობა ლიცენზიის მოქმედების პერიოდში განსაზღვროს 33 000 მ<sup>3</sup>-ის ოდენობით;
- გ) სასარგებლო წიაღისეულის მოპოვება უნდა განხორციელდეს წინასწარ შედგენილი დამუშავების ტექნოლოგიური სქემის მიხედვით;
- დ) სასარგებლო წიაღისეულის მოპოვება უნდა განხორციელდეს მდინარის კალაპოტის გასწორებაზონების მიმართულებით;
- ე) გეოდინამიკური სიტუაციის გართულების თავიდან აცილების მიზნით ობიექტის მთელ ფართობზე წელიწადში ინერტული მასალის მოპოვების სიღრმე (სიმძლავრე) არ უნდა აღემატებოდეს 1.5 მ-ს;
- ვ) ლიცენზიის მფლობელი ვალდებულია, მოპოვებული სასარგებლო წიაღისეულის ტრანსპორტირება განხორციელოს ძარაგადახურული ავტომობილებით, ასევე დასახლებულ პუნქტებში სასარგებლო წიაღისეულის ტრანსპორტირებისას უზრუნველყოს საავტომობილო გზის პერიოდული მორწყვა, რათა თავიდან იქნეს აცილებული მტერის გაფრქვევა დასახლებულ პუნქტებში;

ზ) ლიცენზიის მფლობელი ვალდებულია არ დააზიანოს შიდა სახოფლო გზები, ხოლო დაზიანების შემთხვევაში მოახდინოს მისი აღდგენა-რეაბილიტაცია, ლიცენზიის მფლობელს წიაღისეულის მოპოვების პერიოდში ეკრძალება გზის გვერდულზე მასალის დასაწყობება, სამშენებლო ნარჩენების დაყრა, მანქანა-მექანიზმების გაჩერება და დგომა;

თ) ექსპლუატაციისას შეწყვეტილი პროცესების გააქტიურების დროს (ასეთის არსებობის შემთხვევაში) უნდა მოხდეს საბუთაობის შექმნა, სათანადო ღონისძიებების დასახვა და განხორციელება, გეოდინამიკური სიტუაციის გართულების (ასეთის არსებობის) შემთხვევაში, უნდა შესრულდეს უფლებამოსილი სახელმწიფო ორგანოების შესაბამისი მითითებები;

ი) ობიექტის დამუშავება უნდა მოხდეს ქვეყანაში მოქმედი სამთო საქმისთვის მიღებული ტექნიკური უსაფრთხოების ნორმების და წესების დაცვით, ობიექტის დამუშავების დროს მოხსნილი ნიადაგის ფენა და ფუჭი ქანი (ასეთის არსებობის შემთხვევაში) უნდა დასაწყობდეს ტერიტორიის რეკულტივაციის მიზნით მისი შემდგომი გამოყენებისათვის;

კ) ლიცენზიის მფლობელმა დაიცვას ტექნიკური რეგლამენტების - წიაღით სარგებლობასთან დაკავშირებული სალიცენზიო პირობების დაცვის შესახებ ანგარიშგების (საინფორმაციო ანგარიშის) წესის, წიაღით სარგებლობის ობიექტის დამუშავების პროექტის, წიაღით სარგებლობის ობიექტის დამუშავების ტექნოლოგიური სქემისა და წიაღისეულის შესწავლის სამუშაოთა გეგმების შედგენის წესისა და სტატისტიკური დაკვირვების ფორმების (№1-01, 1-02, 1-03, 1-04) დამტკიცების თაობაზე საქართველოს მთავრობის 2014 წლის 4 აპრილის № 271 და კარიერების უსაფრთხოების შესახებ ტექნიკური რეგლამენტის დამტკიცების თაობაზე საქართველოს მთავრობის 2013 წლის 31 დეკემბრის №450 დადგენილებებით გათვალისწინებული მითხოვნები;

ლ) ლიცენზიის მფლობელი ვალდებულია სასარგებლო წიაღისეულის მოპოვების დაწყებამდე შეადგინოს წიაღით სარგებლობის საპროექტო დოკუმენტაცია ამ ბრძანების პირველი პუნქტის „კ“ ქვეპუნქტში მითითებული ტექნიკური რეგლამენტის მოთხოვნების შესაბამისად;

მ) ლიცენზიის მფლობელმა ყოველწლიურად 1 აპრილიდან 1 მაისამდე ლიცენზიის გამცემ ორგანოში წარადგინოს წერილობითი ანგარიშგება სალიცენზიო პირობების დაცვის შესახებ;

ნ) ლიცენზიის მფლობელი ვალდებულია ამ ბრძანების ჩაბარებიდან ერთი თვის ვადაში ლიცენზიის გამცემ ორგანოში დასამტკიცებლად წარადგინოს სასარგებლო წიაღისეულის ათვისების შესაბამისი გეგმა (ყოველწლიურად ასათვისებელი მოცულობის მითითებით);

ო) ლიცენზიის მფლობელმა შეასრულოს საქართველოს მოქმედი კანონმდებლობით დადგენილი მოთხოვნები, მათ შორის „გარემოს დაცვის შესახებ“, „ბუნებრივი რესურსებით სარგებლობისათვის მოსაკრებლების შესახებ“ და „წიაღის შესახებ“ საქართველოს კანონებით და შესაბამისი კანონქვემდებარე აქტებით დადგენილი სხვა მოთხოვნები, ამასთან, „წიაღის შესახებ“ საქართველოს კანონის მე-13 მუხლის პირველი პუნქტის „თ“ ქვეპუნქტის შესაბამისად, წიაღით სარგებლობისას იშვიათი მეცნიერული ან ესთეტიკური ფასეულობის ობიექტების აღმოჩენის შემთხვევაში შეაჩეროს საბუთაობები და დაუყოვნებლივ აცნობოს ამის შესახებ შესაბამის სახელმწიფო ორგანოებს;

პ) ლიცენზიის მფლობელი ვალდებულია დაიცვას ასევე სსიპ - წიაღის ეროვნული სააგენტოს სასარგებლო წიაღისეულის მართვის დეპარტამენტის № 1546, 25.08.2020 წ. (ID 15503\_50480) სამსახურებრივი ბარათით წარმოდგენილი გეოსაინფორმაციო პაკეტის საფუძველზე დადგენილი პირობები.

2. დავეალოს სააგენტოს ლიცენზირების დეპარტამენტს სალიცენზიო მოწმობის გაცემის უზრუნველყოფა ამ ბრძანების პირველი პუნქტის შესაბამისად.

3. ბრძანება გასაცნობად გადაეცეს დაინტერესებულ პირს.

4. ეს ბრძანება შეიძლება გასაჩივრდეს დაინტერესებული მხარის მიერ მისი ოფიციალური წესით გაცნობის დღიდან ერთი თვის ვადაში, საქართველოს ეკონომიკისა და მდგრადი განვითარების სამინისტროში (ქ. თბილისი, სანაპიროს ქუჩა №2).

სსიპ წიაღის ეროვნული სააგენტოს უფროსის მოვალეობის შემსრულებელი

ხელმოწერილია/ მთავრობის დასტავილია ელმეტრონულად



ნანა ზამთარაძე