

## შპს „გეოპლანტ პლიუს“

დედოფლისწყაროს მუნიციპალიტეტში ნუშის ბაღის სამელიორაციო სისტემის მოწყობა და  
ექსპლუატაცია

სკრინინგის ანგარიში

# ეკოპლანტი

მომზადებულია: შპს „გარემოსდაცვითი და შრომის უსაფრთხოების საკონსულტაციო  
და საგანმანათლებლო ცენტრი - ეკომეტრის“ მიერ

ქ.თბილისი, 2022 წელი

## სარჩევი

1.	შესავალი .....	2
2.	საპროექტო ტერიტორიის ადგილმდებარეობა.....	4
3.	დაგეგმილი საქმიანობის აღწერა .....	8
4.	სამელიორაციო სისტემის მოწყობისთვის გათვალისწინებული სამუშაოები .....	10
5.	დასაქმება და სამუშაო გრაფიკი .....	12
6.	საპროექტო ტერიტორიასთან მისასვლელი გზები .....	12
7.	რაიონის მოკლე ფიზიკურ-გეოგრაფიული დახასიათება.....	12
8.	მდ. ალაზნის ჰიდროლოგია.....	16
9.	ზემოქმედების შეფასება .....	20
9.1	შესაძლო ვიზუალურ-ლანდშაფტური ცვლილება.....	20
9.2	ზემოქმედება დაცულ ტერიტორიებზე .....	20
9.3	ზემოქმედება სოციალურ და ეკონომიკურ გარემოზე .....	21
9.4	ზემოქმედება ბიოლოგიურ გარემოზე.....	21
9.5	ზემოქმედება ნიადაგის ნაყოფიერ ფენაზე .....	22
9.6	ზემოქმედება კულტურული მემკვიდრეობის ძეგლებზე .....	22
9.7	ნარჩენების წარმოქმნა და მისი მართვა .....	23
9.8	ატმოსფერული ჰაერის ხარისხი და მასზე ზემოქმედება.....	23
9.9	ხმაურის გავრცელებით გამოწვეული ზემოქმედება.....	23
9.10	ზემოქმედება მიწისქვეშა გრუნტის წყლებზე .....	24
9.11	ზემოქმედება ზედაპირული წყლის ობიექტზე .....	24
9.12	ზემოქმედება გეოლოგიურ გარემოზე .....	25
9.13	კუმულაციური ზემოქმედება .....	25
10.	დანართი 1 - მიწის ნაკვეთების ამონაწერები საჯარო რეესტრიდან .....	26
11.	დანართი 2 - ამონაწერები მეწარმეთა და არასამეწარმეო (არაკომერციული) იურიდიული პირების რეესტრიდან ..	38
12.	დანართი 3 - ლიცენზია.....	46

## 1. შესავალი

მპს „გეოპლანტ პლიუს“ დედოფლისწყაროს მუნიციპალიტეტში, სოფ. საბათლოს და სოფ. არხილოსკალოს მიმდებარე ტერიტორიაზე არსებულ სასოფლო-სამეურნეო დანიშნულების მქონე მიწის ნაკვეთებზე ნუშის ბაღის მორწყვის მიზნით გეგმავს სამელიორაციო სისტემის მოწყობასა და ექსპლუატაციას. პროექტის განხორციელება იგეგმება სოფლის მეურნეობის განვითარების სააგენტოს, დანერგე მომავალის პროგრამის მხარდაჭერით და თანადაფინანსებით. აღნიშნული საქმიანობისთვის გამოყოფილია კომპანიის ხელმძღვანელობის საკუთრებაში არსებული 6 მიწის ნაკვეთი, საერთო ფართობით 126 ჰა.

კომპანიას მის საკუთრებაში არსებულ ერთ-ერთ სასოფლო-სამეურნეო დანიშნულების მქონე მიწის ნაკვეთზე, ს/კ: 52.14.31.009, გააჩნია სამი რეზერვუარი. უნდა აღინიშნოს, რომ კომპანიამ მიწის ნაკვეთი შეიძინა უკვე მოწყობილი რეზერვუარებით, რომლებიც ამ ტერიტორიაზე განთავსებულია 1900-იანი წლებიდან. აღნიშნული რეზერვუარები მოწყობილი იყო მიწათხრილით, ვინაიდან რეზერვუარებს მრავალი წლის განმავლობაში არავინ იყენებდა (მათ არანაირი ფუნქციური დანიშნულება არ ქონდათ) რეზერვუარები დაფარული იყო ბუჩქნარი საფარით და ნაგვით. კომპანიამ ნაკვეთის შეძენის შემდგომ უზრუნველყო აღნიშნული რეზერვუარების გასუფთავება (ბუჩქნარი საფარისგან და ნაგვისგან). რეზერვუარების მოცულობები შემდეგია: პირველი რეზერვუარის მოცულობა - 7 800 მ<sup>3</sup>-ს, მეორე რეზერვუარის მოცულობა - 5 200 მ<sup>3</sup>-ს, მესამე რეზერვუარის მოცულობა - 12 870 მ<sup>3</sup>, საერთო მოცულობით დაახლოებით - 26 000 მ<sup>3</sup>. რეზერვუარების გასუფთავების შემდგომ კომპანიამ მათ მიმდებარედ მოაწყო ჭაბურღილი (რომელზეც გააჩნია შესაბამის ლიცენზია N10002949, იხ. დანართი N3) რის შემდგომაც, აღნიშნული ჭაბურღილიდან წყალი წამოვიდა თვითდინებით (წყლის მოდინებამ მიიღო უკონტროლო ხასიათი), კომპანიის წარმომადგენლებმა ვერ შეძლეს პროცესის კონტროლი და ჭაბურღილიდან წამოსული წყალი, დაგროვდა ერთ-ერთ რეზერვუარში (მოცულობით - 7 800 მ<sup>3</sup>). გარკვეული პერიოდის შემდეგ ჭაბურღილიდან წამოსული წყლის ნაკადმა დაიკლო და დღეს იმდენად მცირეა, რომ ვერ უზრუნველყოფს ვერცერთი რეზერვუარის შევსებას.

შესაბამისად, კომპანიამ ამ ეტაპზე მიიღო გადაწყვეტილება, რომ დაგეგმილი ბაღის მოსარწყავად რეზერვუარები შეავსოს მდინარე ალაზნის წყლით. ამასთან, დაგეგმილია სამივე რეზერვუარის დამატებით გაწმენდა და ძირისა და კედლების გასწორება ბულდოზერისა და ექსკავატორის გამოყენებით.

აღსანიშნავია, რომ ვინაიდან საპროექტო ტერიტორიამდე არ არის მიყვანილი ელექტრო ენერგია, კომპანიამ მიიღო გადაწყვეტილება მიწის ნაკვეთზე, საკადასტრო კოდით: 52.14.31.009, მოეწყო მზის პანელები (რომელთა საერთო სიმძლავრეა 120 კილოვატი/სთ), მომავალში დასამონტაჟებელი ტუმბოების ელექტროენერგიით მომარაგების მიზნით. როგორც უკვე აღინიშნა მზის პანელები უკვე

მოწყობილია, გამომდინარე იქიდან, რომ აღნიშნულ საქმიანობა არ საჭიროებს „გარემოსდაცვითი შეფასების კოდექსით“ დადგენილი პროცედურის გავლას.

ნუშის ბაღი გაშენდება საერთაშორისო სტანდარტების გათვალისწინებით. გამოყენებული იქნება ქართული და ესპანური ჯიშის ნუშის ნერგები (სულ დაახლოებით 100 000 ნერგი). აღნიშნული ნერგები სრულ მსხმოიარობას მიაღწევს 4-6 წელიწადში, მსხმოიარობაში შესვლის დროს ბაღის წარმადობა იქნება დაახლოებით 400-500 ტონა. ნუშის რეალიზაცია განხორციელდება როგორც საქართველოში, ისე საზღვარგარეთ.

ნუშის ბაღისთვის უმნიშვნელოვანესია მორწყვის ეფექტური სისტემის გამოყენება. სწორედ ამიტომ, კომპანია გეგმავს პროექტის ფარგლებში მოაწყოს ისრაელის წარმოების წვეთოვანი სამელიორაციო სისტემა, რომლის წყლით მომარაგება განხორციელდება, კომპანიის საკუთრებაში არსებული რეზერვუარებით, რომელთა საერთო ჯამური მოცულობა შეადგენს დაახლოებით 26 000 მ<sup>3</sup>-ს. ვინაიდან, ზემოაღნიშნული წარმოადგენს საქართველოს კანონის „გარემოსდაცვითი შეფასების კოდექსის“ II დანართის პირველი პუნქტის, 1.3 ქვეპუნქტით და მე-9 პუნქტის 9.9 ქვეპუნქტით გათვალისწინებულ საქმიანობებს და აღნიშნულ საქმიანობებზე, სააგენტო, ამავე კოდექსის მე-7 მუხლით დადგენილი სკრინინგის პროცედურის გავლის საფუძველზე იღებს გადაწყვეტილებას გზშ-ის საჭიროების შესახებ, საქართველოს კანონის „გარემოსდაცვითი შეფასების კოდექსის“ მე-7 მუხლის მე-4 ნაწილის შესაბამისად, ნუშის ბაღის მეურნეობის სარწყავი სისტემით უზრუნველყოფის მიზნით მომზადებულ იქნა სკრინინგის განაცხადი. ცნობები კომპანიის შესახებ მოცემულია ცხრილში N1.

#### ცხრილი N 1 – ინფორმაცია საქმიანობის განმახორციელებელი და საკონსულტაციო კომპანიების შესახებ

საქმიანობის განმახორციელებელი	შპს „გეოპლანტ პლიუს“
კომპანიის იურიდიული მისამართი	საქართველო, თბილისი, საბურთალოს რაიონი, ს.ჩიქოვანის ქ., N 7, ბ. 35
კომპანიის საიდენტიფიკაციო ნომერი	405505172
კომპანიის დირექტორი	გიორგი მხეიძე
საკონტაქტო ინფორმაცია	<a href="mailto:geoplant20@gmail.com">geoplant20@gmail.com</a> 599 55 64 54
საქმიანობის სახე	სამელიორაციო სისტემის მოწყობა და ექსპლუატაცია
საქმიანობის განხორციელების ადგილმდებარეობა	დედოფლისწყაროს მუნიციპალიტეტი, სოფ. საბათლოს და სოფ. არხილოსკალოს მიმდებარე ტერიტორია
საკონსულტაციო კომპანია	შპს „გარემოსდაცვითი და შრომის უსაფრთხოების საკონსულტაციო და საგანმანათლებლო ცენტრი - ეკომეტრი“
საიდენტიფიკაციო ნომერი	405390973
იურიდიული და ფაქტური მისამართი	თბილისი, ვაკე-საბურთალოს რაიონი, ზურაბ და თეიმურაზ ზალდასტანიშვილების ქ. N16

დირექტორი	თინათინ ჟიჟიაშვილი
საკონტაქტო ინფორმაცია	<a href="http://www.ecometer.org.ge">www.ecometer.org.ge</a> E-mail: <a href="mailto:info@ecometer.org.ge">info@ecometer.org.ge</a> ტელ: 593 044 044; 577 38 01 13

## 2. საპროექტო ტერიტორიის ადგილმდებარეობა

შპს „გეოპლანტ პლიუს“ დედოფლისწყაროს მუნიციპალიტეტში, სოფ. საბათლოს და სოფ. არხილოსკალოს მიმდებარე ტერიტორიაზე არსებულ სასოფლო-სამეურნეო დანიშნულების მქონე მიწის ნაკვეთებზე გეგმავს ნუშის ბადის გაშენებას. უშუალოდ ნუშის ბადის გაშენებისთვის გამოყოფილია კომპანიის ხელმძღვანელობის საკუთრებაში არსებული 5 მიწის ნაკვეთი, საერთო ფართობით 106 ჰა. საპროექტო ტერიტორიის საკადასტრო კოდებია: 52.14.32.181 (229 549 მ<sup>2</sup>) - მესაკუთრე შპს „გეოპლანტ 22“; 52.14.32.112 (121 279 მ<sup>2</sup>) - მესაკუთრე შპს „გეოპლანტ 22“; 52.14.32.182 (206 638 მ<sup>2</sup>) - მესაკუთრე შპს „გეოპლანტი20“; 52.14.32.116 (35 284 მ<sup>2</sup>) - მესაკუთრე სახელმწიფო, მოიჯარე - შპს „გეოპლანტი20“; 52.10.04.00.140 (470 036 მ<sup>2</sup>) - მესაკუთრე შპს „გეოპლანტი21“; პროექტით დაგეგმილი სამელიორაციო სისტემა მოეწყობა ტერიტორიის სრულ ფართობზე.

ასევე, როგორც უკვე აღინიშნა კომპანიას მის საკუთრებაში არსებულ სასოფლო-სამეურნეო დანიშნულების მქონე მიწის ნაკვეთზე (მესაკუთრე შპს „გეოპლანტ პლიუს“), ს/კ: 52.14.31.009 (ფართობი 200 000 მ<sup>2</sup>) გააჩნია სამი რეზერვუარი, რომელთა საერთო ტევადობა შეადგენს დაახლოებით 26 000 მ<sup>3</sup>. ამასთან, აღნიშნულ მიწის ნაკვეთზე ასევე მოწყობილია მზის პანელები (საერთო სიმძლავრით - 120 კილოვატი/სთ). მზის პანელები განთავსებულია შემდეგ GPS კოორდინატებზე:

	X	Y
1	637105.00	4579630.00
2	637143.00	4579625.00
3	637102.00	4579611.00
4	637138.00	4579604.00

სკრინინგის ანაგარიშს დანართის სახით თან ერთვის შპს „გეოპლანტ პლიუს“-ის; შპს „გეოპლანტი20“-ის; შპს „გეოპლანტი21“-ისა და შპს „გეოპლანტ 22“-ის ამონაწერები სამეწარმეო რეესტრიდან, რომელთა მიხედვითაც, აღნიშნულ კომპანიებს ყავთ საერთო მფლობელები.

ნუშის ბადისთვის შერჩეული ტერიტორიიდან უახლოესი დასახლებული პუნქტი, სოფელი საბათლო, დაშორებულია დაახლოებით 2,9 კმ-ით, რეზერვუარების ტერიტორიიდან - დაახლოებით 3 კმ-ით, ხოლო

ტუმბოების განთავსების ტერიტორიიდან დაახლოებით - 3,7 კმ-ით. რაც შეეხება ზედაპირული წყლის ობიექტს - მდ. ალაზანს, იგი უშუალოდ ნუშის ბადისთვის შერჩეული ტერიტორიის უკიდურესი საკადასტრო საზღვრიდან მდებარეობს დაახლოებით 1,5 კმ-ში, ხოლო რეზერვუარების განთავსების საკადასტრო კოდის უკიდურესი საზღვრიდან დაახლოებით 15 მეტრში. უახლოესი დაცული ტერიტორია - ვაშლოვანის დაცული ტერიტორიები, ჩრდილო-აღმოსავლეთის მხრიდან, უშუალოდ ემიჯნება იმ მიწის ნაკვეთს, რომელზეც რეზერვუარებია განთავსებული, ხოლო ნუშის ბადისთვის შერჩეული მიწის ნაკვეთებიდან დაცილებულია დაახლოებით 1,1 – 2,2 კმ-ით.

საპროექტო მიწის ნაკვეთებამდე მიდის უკვე არსებული გზები, რომლებიც დამაკმაყოფილებელ მდგომარეობაშია, შესაბამისად დამატებითი გზების მოწყობა საქმიანობის ფარგლებში გათვალისწინებული არ არის.

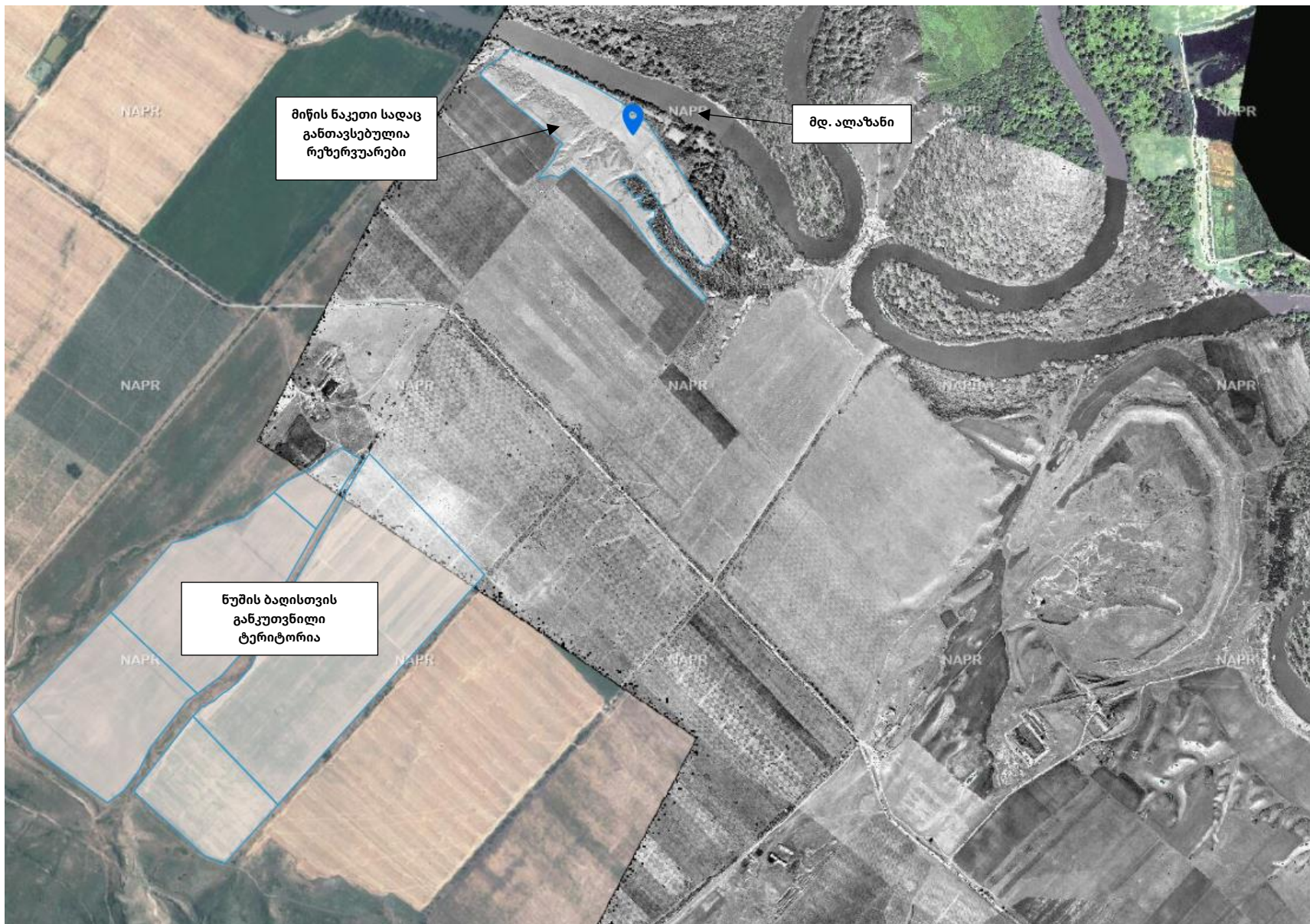

სურ. N 1 - ობიექტის განთავსების სიტუაციური რუკა



სურ 2 - წყალადების წერტილი



### 3. დაგეგმილი საქმიანობის აღწერა

შპს „გეოპლანტ პლიუს“ დაგეგმილი ნუშის ბადის მორწყვის მიზნით, გეგმავს საპროექტო ტერიტორიაზე მოაწყოს ისრაელის წარმოების წვეთოვანი სარწყავი სისტემა. გამომდინარე იქიდან, რომ ნუში განსაკუთრებით მომთხოვნია წყლის მიმართ, ნერგის სრულყოფილი განვითარების მიზნით, მის მორწყვას წლის გვალვიან პერიოდში გადამწყვეტი მნიშვნელობა აქვს. დაგეგმილი საქმიანობისთვის საჭირო წყალაღება განხორციელდება მდ. ალაზნიდან, ერთ წერტილში. წყალაღების მიახლოებითი GPS კოორდინატებია:

X	Y
637154.00	4579653.00

აღნიშნულ წერტილში, მიწის ზემოდან, განთავსდება ბეტონის ფილა (პარამეტრები - სიგრძე 3 მ, სიგანე 2 მ, სიმაღლე 0,2 მ) რომელზეც განთავსდება სამი ერთმანეთის იდენტური, მშრალი ტიპის, ტუმბო (სიმძლავრე - 11 კვტ, წარმადობა - 120 მ<sup>3</sup>/სთ). მდინარიდან წყლის ამოღება მოხდება შემწოვი მილებით (D-100მმ), რომლებიც დაერთებული იქნება ტუმბოებზე. აღსანიშნავია, რომ სამივე ტუმბოს ერთდროულად მუშაობა პროექტით გათვალისწინებული არ არის, ტუმბოები იმუშავებენ მორიგეობით, შესაძლებელია (საჭიროებისამებრ) მოხდეს ორი ტუმბოს ერთდროულად ჩართვა. აღნიშნული ტუმბოების ელექტროენერგიით მომარაგება მოხდება ტერიტორიაზე მოწყობილი მზის პანელების მეშვეობით გამომუშავებული ელექტროენერგიით, საიდანაც ტუმბოებისთვის ელექტროენერგის მიწოდება მოხდება მიწისქვეშა კაბელით (16 კილოვოლტი ძაბვის მქონე). მდინარიდან წყლის ამოღების მიზნით მოწყობილი ტუმბოები იქნება თურქული წარმოების. ტუმბოს მეშვეობით მდინარიდან ამოღებული წყალი, ლითონის მილებით (D-160მმ) შეგროვდება რეზერვუარებში. სამარაგო რეზერვუარების შევსება განხორციელდება საჭიროებისამებრ, გვალვიანი სეზონის შესაბამისად, შესაძლოა ეს მოხდეს 3-6 დღეში ერთხელ. რეზერვუარების პარამეტრები შემდეგია: პირველი რეზერვუარის სიგრძე - 120 მ, სიგანე - 50 მ, სიღრმე - 1.3 მ, მოცულობა - 7 800 მ<sup>3</sup>; მეორე რეზერვუარის სიგრძე - 100 მ, სიგანე - 40 მ, სიღრმე - 1.3 მ, მოცულობა 5 200 მ<sup>3</sup>; მესამე რეზერვუარის სიგრძე - 220 მ, სიგანე - 45 მ, სიღრმე - 1.3 მ, მოცულობა - 12 870 მ<sup>3</sup>, ჯამური მოცულობით დაახლოებით 26 000 მ<sup>3</sup> (25 870 მ<sup>3</sup>). აღნიშნული რეზერვუარები მოწყობილია მიწათხრილით და რეზერვუარის ქვეშ საიზოლაციო მიზნით არაფრის ჩაფენა არ არის დაგეგმილი. როგორც ზემოთ უკვე აღინიშნა დაგეგმილია მხოლოდ რეზერვუარების დამატებით გაწმენდა და ბულდოზერის და ექსკავატორის დახმარებით ძირისა და გვერდების გასწორება. ერთმანეთის გვერდით მდგომი პირველი და მეორე რეზერვუარი ერთმანეთს დაუკავშირდება ფოლადის 200 მმ დიამეტრის მქონე 100 მ სიგრძის მილით, ხოლო მეორე და მესამე რეზერვუარებიდან 200 მმ დიამეტრის მქონე ფოლადის მილებით წყლის ჩადინება მოხდება ტერიტორიაზე მოსაწყობ ბეტონის ქაში (ქის მოწყობა დაგეგმილია შემდეგ GPS კოორდინატებზე X-

637154; Y - 4579602, პარამეტრები: დიამეტრი 2000 მმ, სიმაღლე - 8მ), სადაც წყლის სარწყავ სისტემაში გადანაწილებისთვის განთავსდება ლორენცოს ფირმის ტუმბო (სიმძლავრე 100 კვტ, წარმადობა 80 მ<sup>3</sup>/სთ). აღნიშნული ტუმბოს ელექტროენერგიით მომარაგება დაგეგმილია ასევე მზის პანელების მეშვეობით გამომუშავებული ელექტროენერგიით, საიდანაც ტუმბოსთვის ელექტროენერგიის მიწოდება მოხდება მიწისქვეშა კაბელით (16 კილოვოლტი ძაბვის მქონე). ბეტონის ჭიდან ბაღისთვის წყლის მიწოდება მოხდება მაგისტრალური მილის (მასალა რკინა, თუჯი; დიამეტრი - D-150 მმ; 200 მმ, სიგრძე დაახლოებით 3000 მ) გავლით. უშუალოდ ბაღის მთლიან ტერიტორიაზე მოწყობილი იქნება წვეთოვანი სარწყავი სისტემა, რომელიც მომარაგდება ზემოაღნიშნული რეზერვუარებიდან. რეზერვუარების GPS კოორდინატებია:

#### პირველი რეზერვუარი

	X	Y
1	637272.00	4579486.00
2	637372.00	4579341.00
3	637317.00	4579296.00
4	637225.00	4579432.00

#### მეორე რეზერვუარი

	X	Y
1	637162.00	4579588.00
2	637265.00	4579506.00
3	637203.00	4579443.00
4	637111.00	4579537.00

#### მესამე რეზერვუარი

	X	Y
1	636849.00	4579769.00
2	637109.00	4579652.00
3	637090.00	4579610.00
4	637134.00	4579594.00
5	637084.00	4579553.00
6	636829.00	4579725.00

ბაღის ტერიტორიაზე შიდა დაქსელვა განხორციელდება პლასტმასის მასალისგან დამზადებული მილებით (d-160მმ), რომლებიც განთავსდება დაახლოებით 1 მ სიღრმის თხრილებში. აღნიშნულ მილებს დაურთდება წვეთოვანი სარწყავი სისტემა, რომელიც აღჭურვილი იქნება კომპენსირებადი

საწვეთურებით ყოველ 0,5-1 მ-ში. თითო საწვეთურიდან წყლის დაღვრის მასასათებელი არის 1,5 ლ/დღ.

დასარგავი ნერგების რაოდენობის გათვალისწინებით, დაგეგმილი საქმიანობისთვის **გამოსაყენებელი წყლის მოცულობა წელიწადში შეადგენს დაახლოებით 26 000 მ<sup>3</sup>-ს** (უარესი სცენარის გათვალისწინებით აღებულია თეორიულად მაქსიმალური მოცემულობა). ცხრილში N3, დათვლილია თვეების მიხედვით რამდენ მ<sup>3</sup> წყალს საჭიროებს 100 000 ნერგი. წყლის რაოდენობა გამოთვლილია უარესი სცენარის გათვალისწინებით, იმ შემთხვევისთვის თუ ზაფხულის პერიოდი სრულად გვალვიანი გამოდგა.

**ცხრილი N3-საჭირო წყლის რაოდენობა თვეების მიხედვით, მ<sup>3</sup>**

იანვ.	თებერვ.	მარ.	აპრ.	მაის.	ივნ.	ივლ.	აგვის.	სექტ.	ოქტ.	ნოემბ.	დეკ.
0	0	0	0	2000	4000	8000	8000	4000	0	0	0

როგორც ცხრილიდან ჩანს იანვრის, თებერვლის, მარტის, აპრილის, ოქტომბრის, ნოემბრის და დეკემბრის თვეებში ბაღი არ მოიწვევა და წყალაღება არ განხორციელდება, შესაბამისად მორწყვის ჯერადობა იქნება ნული. ბაღის მორწყვა განხორციელდება მხოლოდ შემდეგ თვეებში: მაისი, ივნისი, ივლისი, აგვისტო, სექტემბერი. ბაღის მორწყვა ივლისი-აგვისტოს თვეში მოხდება 2 დღეში ერთხელ, ივნისი-სექტემბრის თვეში 3-4 დღეში ერთხელ, ხოლო მაისში 5 დღეში ერთხელ. იმის გათვალისწინებით, რომ ზაფხულის თვეები ზოგჯერ გვალვიანია, შესაძლოა მორწყვა მეტადაც განხორციელდეს, თუმცა წყალაღების რაოდენობა არ გადააჭარბებს იმას, რაც ზემოაღნიშნული ცხრილითა და შემდგომ ტექნიკური რეგლამენტით იქნება განსაზღვრული. ამასთან, როგორც ზემოთ აღინიშნა წყლის ეს რაოდენობა დათვლილია უარესი სცენარით და შესაძლებელია, რომ მოხდეს აღნიშნულზე ნაკლები წყლის გამოყენებაც.

ზემოაღნიშნული ინფორმაციის გათვალისწინებით, ჩანს, რომ ბაღის მორწყვა არ ხდება ინტენსიურად ან ყოველდღიურად, შესაბამისად ვერ იქნება მოცემული თითო ნერგის დღე-ღამეში მოსარწყავად საჭირო წყლის რაოდენობა.

#### **4. სამელიორაციო სისტემის მოწყობისთვის გათვალისწინებული სამუშაოები**

სამელიორაციო სისტემის მოსაწყობად გათვალისწინებულია მაქსიმუმ ერთი თვე. მოწყობის სამუშაოებისას პირველ რიგში განხორციელდება ბულდოზერით და ექსკავატორით რეზერვუარების დამატებით გაწმენდა, ძირისა და გვერდების გასწორება, შემდგომ ბეტონის ჭის მოწყობა, პირველი და მეორე რეზერვუარის ერთმანეთთან და მეორე და მესამე რეზერვუარის ბეტონის ჭასთან დაკავშირება. ამის შემდგომ დაგეგმილია წყალმიმღების ადგილის მომზადება, ბეტონის ფილის განთავსება და

დაახლოებით 3000 მ მაგისტრალის გაყვანა, სადაც ჩაიყრება მეტალის (რკინა, თუჯი) 150 – 200 მმ დიამეტრის მქონე მილები და დაიფარება იმავე მიწით, რომელიც ამოღებული იქნება თხრილების მომზადებისას. მაგისტრალის თხრილის პარამეტრებია: სიგანე 60 სმ, სიღრმე 1 მ (სიგრძე, როგორც ამავე აბზაცში აღინიშნა იქნება დაახლოებით 3000 მ). ბეტონის ჭიდან ნუშის ბალამდე მაგისტრალური მილი გაყვანილი იქნება სახელმწიფო და კერძო საკუთრებაში არსებული სასოფლო-სამეურნეო დანიშნულების მიწის ნაკვეთებს შორის გამავალი, უკვე არსებული გრუნტის გზის გაყოფაზე, რომელიც არ კვეთს კერძო საკუთრებას და დამაკმაყოფილებელ მდგომარეობაშია. წყალმიმღების ადგილზე განთავსდება ტუმბოები, რომელთა მართვაც მოხდება მექანიკურად. ბოლოს მოხდება ბაღის ტერიტორიის დაქსელვა, განთავსდება 160 მმ-ის მქონე პლასტმასის მილები (დაახლოებით 1 მეტრ სიღრმეზე, აღნიშნულიც დაიფარება იმავე მიწით, რომელიც ამოღებული იქნება მათი მოწყობისას), რომლებიც დაურთდება მაგისტრალურ მილს, ხოლო პლასტმასის მილებზე დაერთდება წვეთოვანი სარწყავი სისტემა, საიდანაც მოხდება ბაღის მორწყვა.

**სურ. N4 - დერეფანი ბეტონის ჭიდან ბაღის მთელ სიგრძეზე**

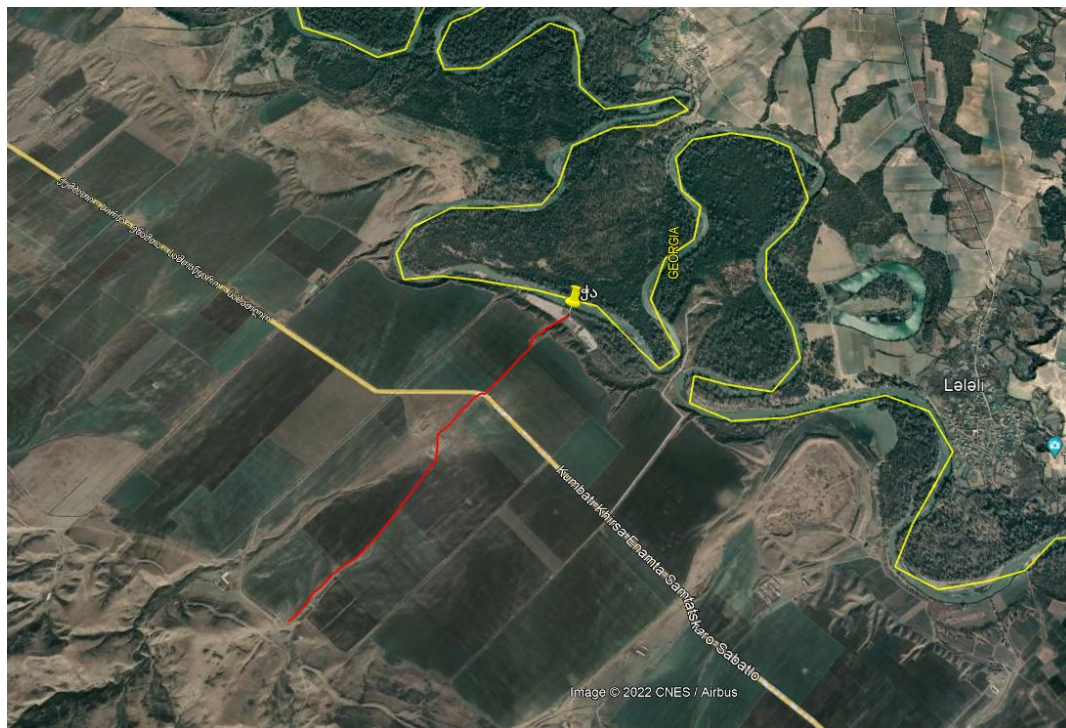

საპროექტო ტერიტორიის სიახლოვეს კომპანიას გააჩნია საცხოვრებელი სახლი, რომელიც გამოყენებული იქნება ობიექტზე დასაქმებული ადამიანებისთვის.

სამელიორაციო სისტემის მოწყობის სამუშაოები იქნება მსუბუქი სახის და განხორციელდება დღის საათებში.

**5. დასაქმება და სამუშაო გრაფიკი**

სამელიორაციო სისტემის მოწყობის ეტაპზე, ობიექტზე დასაქმებული იქნება დაახლოებით 7 ადამიანი, ხოლო რაც შეეხება ბაღის ოპერირებას სრულ განაკვეთზე დასაქმდება 40-60 ადამიანი.

**6. საპროექტო ტერიტორიასთან მისასვლელი გზები**

როგორც უკვე აღინიშნა, საპროექტო ტერიტორიამდე მიდის არსებული გზები, რომელიც დამაკმაყოფილებელ მდგომარეობაშია და არ საჭიროებს სარემონტო ან მოწყობის სამუშაოებს.

**7. რაიონის მოკლე ფიზიკურ-გეოგრაფიული დახასიათება**

დედოფლისწყაროს მუნიციპალიტეტს დასავლეთით და ჩრდილოეთით ესაზღვრება სიღნაღის მუნიციპალიტეტი, აღმოსავლეთით და სამხრეთით კი აზერბაიჯანი. დედოფლისწყაროს მუნიციპალიტეტი კახეთის მხარის ყველაზე დიდი ადმინისტრაციული ერთეულია. მუნიციპალიტეტის ფართობია 2529,2 კმ<sup>2</sup>, მხარის ტერიტორიის დაახლოებით 17%-ია. 2014 წლის მონაცემებით მოსახლეობა შეადგენდა 21 221 კაცს. ადმინისტრაციული ცენტრი - ქ. დედოფლისწყარო.

მუნიციპალიტეტის ტერიტორიის დიდი ნაწილი ივრის ზეგანს უჭირავს, რომელიც აქაური რელიეფის მთავარი ოროგრაფიული ერთეულია. ივრის ზეგანი უკიდურეს სამხრეთ-აღმოსავლეთ ნაწილში გადადის ელდარის დაბლობში, რომელიც წარმოადგენს აზერბაიჯანის ნახევარუდაბნოთა უშუალო გაგრძელებას. დედოფლისწყაროს მუნიციპალიტეტის ტერიტორიაზე ჩამოყალიბებულია ორი ტიპის ჰავა. სამხრეთ ნაწილში ცხელი ზაფხულიანი ზომიერად თბილი სტეპების ჰავაა, ჩრდილოეთ ნაწილში კი - ზომიერად ნოტიო ჰავა, ზომიერად ცივი ზამთრით და ხანგრძლივი თბილი ზაფხულით. საშუალო წლიური ტემპერატურაა 10,3°C, აბსოლუტურ მაქსიმუმი 38°C. წელიწადში 400-600 მმ ნალექი მოდის, შირაქში 540 მმ, დედოფლისწყაროში 650 მმ. ნალექების მინიმუმი ფიქსირდება ელდარის დაბლობზე (250-300 მმ), აგრეთვე დიდი შირაქის ვაკეზე (490 მმ).

სამშენებლო კლიმატური დარაიონების მიხედვით საპროექტო რაიონი, განეკუთვნება II კლიმატურ და IIბ კლიმატურ ქვე რაიონს.

**ცხრილი N7.1 - სამშენებლო-კლიმატური რაიონების მახასიათებლები**

პუნქტის დასახელება	კლიმატური რაიონები	კლიმატური ქვერაიონები	იანვრის საშუალო ტემპერატურა, °C	ზამთრის 3 თვის ქარის საშუალო სიჩქარე, მ/წ	ივლისის საშუალო ტემპერატურა, °C	ივლისის ფარდობითი ტენიანობა, %

დედოფლისწყარო	II	II ბ	-5-დან -2-მდე	-	+21-დან +25-მდე	-
---------------	----	------	---------------	---	-----------------	---

**ცხრილი N 7.2 - ჰაერის ტემპერატურა**

№	პუნქტების დასახელება	გარე ჰაერის ტემპერატურა, °C													წლის საშუალო	აბსოლუტური მინიმუმი	აბსოლუტური მაქსიმუმი	ყველაზე ცხელი თვის საშუალო მაქსიმუმი	ყველაზე ცივი თვის საშუალო	ყველაზე ცივი თვის საშუალო	ყველაზე ცივი თვის საშუალო	პერიოდი <8°C საშუალო თვიური ტემპერატურით		საშუალო ტემპერატურა 13 საათზე	
		იანვარი	თებერვალი	მარტი	აპრილი	მაისი	ივნისი	ივლისი	აგვისტო	სექტემბერი	ოქტომბერი	ნოემბერი	დეკემბერი	ბანგრძლივობა								საშუალო ტემპერატურა	ყველაზე ცივი თვის	ყველაზე ცხელი თვის	
		1	2	3	4	5	6	7	8	9	10	11	12	13								14	15	16	17
1	დედოფლისწყარო	-1,5	0,1	3,2	9,1	11,9	18,3	21,7	21,7	17,0	11,3	5,0	0,5	10,1	-26	35	27,1	-10	-11	-1,8	161	1,7	2,7	26,3	

**ცხრილი N 7.3 - ჰაერის ტემპერატურის ამპლიტუდა**

№	პუნქტების დასახელება	თვის საშუალო, °C													თვის მაქსიმალური, °C												
		იანვარი	თებერვალი	მარტი	აპრილი	მაისი	ივნისი	ივლისი	აგვისტო	სექტემბერი	ოქტომბერი	ნოემბერი	დეკემბერი	იანვარი	თებერვალი	მარტი	აპრილი	მაისი	ივნისი	ივლისი	აგვისტო	სექტემბერი	ოქტომბერი	ნოემბერი	დეკემბერი		
1	2	3	4	5	6	7	8	9	10	11	12	13	14	15	16	17	18	19	20	21	22	23	24	25	26		
2	დედოფლისწყარო	8,9	8,3	8,8	9,6	11,1	11,0	10,5	10,6	10,4	8,8	8,7	8,8	19,0	18,4	18,9	19,7	21,2	21,1	20,6	20,7	20,5	18,9	18,8	18,9		

**ცხრილი N 7.4 - ჰაერის ფარდობითი ტენიანობა**

N	პუნქტების დასახელება	გარე ჰაერის ფარდობითი ტენიანობა, %													საშ. ფარდ. ტენიანობა 13 საათზე		ფარდ. ტენიანობის საშ. დღელამური ამპლიტუდა	
		იანვარი	თებერვალი	მარტი	აპრილი	მაისი	ივნისი	ივლისი	აგვისტო	სექტემბერი	ოქტომბერი	ნოემბერი	დეკემბერი	წლის საშუალო	ყველაზე ცივი თვის	ყველაზე ცხელი თვის	ყველაზე ცივი თვის	ყველაზე ცხელი თვის
1	2	3	4	5	6	7	8	9	10	11	12	13	14	15	16	17	18	19
1	დედოფლისწყარო	80	79	80	75	74	68	65	64	74	82	86	83	76	67	50	21	27

**ცხრილი N 7.5 - ნაღებების რაოდენობა**

N	პუნქტების დასახელება	ნაღებების რაოდენობა წელიწადში, მმ	ნაღებების დღეღამური მაქსიმუმი, მმ
1	დედოფლისწყარო	648	116

**ცხრილი N 7.6 - თოვლის საფარი**

N	პუნქტების დასახელება	თოვლის საფარის წონა, კვა	თოვლის საფარის დღეღამური რიცხვი	თოვლის საფარის წყალშემცველობა, მმ
1	დედოფლისწყარო	0,50	45	64

**ცხრილი N 7.8 - ქარის მახასიათებლები**

N	პუნქტების დასახელება	ქარის უდიდესი სიჩქარე შესაძლებელი 1,5,10,15,20 წელიწადში ერთხელ, მ/წმ					ქარის მიმართულების განმეორებადობა (%) იანვარი, ივლისი							ქარის საშუალო, უდიდესი და უმცირესი სიჩქარე, წელიწადში მ/წმ							ქარის მიმართულებისა და მტილის განმეორებადობა (%) წელიწადში						
		1	5	10	15	20	ჩ	ჩა	ა	სა	ს	სდ	დ	ჩდ	იანვარი	ივლისი	ჩ	ჩა	ა	სა	ს	სდ	დ	ჩდ	მტილი		
1	დედოფლისწყარო	23	28	30	32	33	9/17	4/89	5/19	10/12	9/4	14/2	30/6	19/11	2,6/0,7	3,3/0,5	12	13	12	15	10	7	17	14	33		

**ცხრილი N7.9 - გრუნტების სეზონური გაყინვის ნორმატიული სიღრმე, სმ**

N	პუნქტების დასახელება	თიხოვანი და თიხნარი	წვრილი და მტვრისებრი ქვიშის ქვიშნარი	მსხვილი და საშ. სიმსხვილის ხრემისებური ქვიშის	მსხვილნატეხი
1	დედოფლისწყარო	28	34	36	42



## 8. მდ. ალაზნის ჰიდროლოგია

### მდინარე ალაზნის მოკლე ჰიდროგრაფიული დახასიათება

მდინარე ალაზანი სათავეს იღებს კავკასიონის სამხრეთ კალთებზე 825 მეტრის სიმაღლეზე, ორი მდინარის, წიფლოვანისხევისა და სამყურისწყალის შეერთებით სოფ. ყაღორთან. ერთვისმინგეჩაურის წყალსაცავს გარე კახეთის ზეგანის სამხრეთ დაბლობებასთან. მდინარის სიგრძე 351 კმ-ია, საერთო ვარდნა 745 მ, საშუალო ქანობი 0,0021. მისი წყალშემკრები აუზის ფართობი 11800 კმ<sup>2</sup>-ია. მდინარეს ერთვის სხვადასხვა რიგის 1803 შენაკადი საერთო სიგრძით 6851 კმ.

მდინარის წყალშემკრები აუზი ასიმეტრიული ფორმისაა. აუზის 65,3% მდებარეობს მდინარის მარცხენა ნაპირზე. აუზის ზედა ნაწილი, სიგრძით დაახლოებით 20 კმ, სათავიდან ქ. ახმეტამდე, მდებარეობს კავკასიონის ქედის მაღალმთიან და საშუალომთიან ზონაში. აუზის დანარჩენი ნაწილი, სიგრძით დაახლოებით 330 კმ, ქ. ახმეტიდან შესართავამდე, მდებარეობს კახეთის მთათაშორისო დაბლობზე.

აუზი ჩრდილოეთიდან და ჩრდილო-აღმოსავლეთიდან შემოსაზღვრულია კავკასიონის ქედით, რომლის საშუალო სიმაღლეები ამ მონაკვეთზე 2600-2800 მეტრს შორის იცვლება. აუზის დასავლეთ საზღვარი გადის კახეთისა და მის სამხრეთ გაგრძელება გომბორის ქედზე, რომელთა უმაღლესი წერტილები მერყეობენ 1682 მ-დან (მთა მანავის ცივი ცივ-გომბორის ქედზე) 2505 მ-მდე (მთა გარეჯა კახეთის ქედზე). აუზის ქვედა ნაწილს სამხრეთ-დასავლეთიდან ესაზღვრება გარე კახეთის ზეგანი, რომლის საშუალო სიმაღლეები 700-დან 1084 მ-მდე მერყეობენ.

აუზის ზედა, კავკასიონის ქედის მაღალმთიან და საშუალომთიან ზონაში არსებულ ნაწილზე ხშირია შენაკადების ღრმად ჩაჭრილი ხეობები და ეროზიული ხეხვები. ამ ნაწილის გეოლოგიურ აგებულებაში მონაწილეობას იღებენ ქვიშაქვები და თიხაფიქლები, რომლებიც ძირითადად გავრცელებულია აუზის მარცხენა მხარეს, მარჯვენა მხარეს კი გვხვდება კირქვები და კონგლომერატები. აუზის ქვედა ნაწილის გეოლოგია წარმოდგენილია მეოთხეული ასაკის ალუვიური და ალუვიურ-დელუვიური ნალექებით.

აუზის ნიადაგური და მცენარეული საფარველი მრავალფეროვნებით ხასიათდება. აუზის მთიან ნაწილში გავრცელებულია ტყის ყომრალი ნიადაგები თიხნარი შემადგენლობით.

ქვედა ნაწილის მარცხენა მხარეზე გვხვდება ალუვიური, ტყის არაკარბონატული, ხოლო მარჯვენა ნაპირზე ალუვიური კარბონატული ნიადაგები. ცივ-გომბორის ქედის ჩრდილო-აღმოსავლეთ კალთებზე გავრცელებულია საშუალო და მძიმე თიხნარი შემადგენლობის ტყის ყავისფერი ნიადაგები. 2000-დან 2200 მ-მდე გავრცელებულია ალპური მდელოები, 1400 მ-ზე დაბლა გვხვდება ფოთლოვანი ტყეები, ხოლო დაბლობი ძირითადად ათვისებულია სასოფლო-სამეურნეო კულტურებით. ბუნებრივი მცენარეულობა აქ წარმოდგენილია მეჩხერი ბუჩქნარით და ნახევრად უდაბნოს მცენარეულობით.

მდინარის ხეობა სათავეებში ყუთისმაგვარია, მისი ფერდობები ერწყმის მიმდებარე ქედების კალთებს. ქალაქ ახმეტას ქვემოთ მდინარის ხეობა არამკაფიოდ არისგამოსატული. მდინარის კალაპოტი სათავიდან ჭიურის ხიდამდე ზომიერად კლაკნილი და დატოტილია. მდინარის ნაპირები ხრეშიანი და დამრეცია. ჭიურის ხიდის ქვემოთ მდინარე მიედინება ერთ, დაუტოტავ კალაპოტში. მდინარის ნაპირები აგებულია თიხნარი ნიადაგით, რომელიც ადვილად ირეცხება წყალდიდობებისა და წყალმოვარდნების პერიოდში. მდინარე მაწიმის შეერთების შემდეგ მდინარე ალაზნის ხასიათდება თავისუფალი მუხრებებით. მუხრების გარეცხვისა და მდინარის კალაპოტის გასწორებაზონების შედეგად, რამდენიმე ადგილას ტყით დაფარული ჭალა მოხვდა აზერბაიჯანის რესპუბლიკის ტერიტორიაზე.

ნაკადის სიგანე, სიღრმე და სიჩქარე იცვლება სათავიდან შესართავისკენ. ნაკადის სიგანე მერყობს 10-12 მეტრიდან (სოფ. ბირკიანთან) 60-80 მეტრამდე (მდ. აგრიჩაის შეერთების ქვემოთ), სიღრმე 1,0-1,5 მეტრიდან 4,5-5,8 მეტრამდე, სიჩქარე 1,5-2,5 მ/წმ-დან მცირდება 0,8-1,2 მ/წმ-მდე. ნაკადის ფსკერი სათავეებში ხრეშიანია, ჭიურის ხიდის ქვემოთ კი სილიანი.

მდინარე საზრდოობს თოვლის, წვიმისა და გრუნტის წყლებით. მისი წყლიანობის რეჟიმი ხასიათდება გაზაფხულის თოვლის დნობით გამოწვეული წყალდიდობით, ზაფხულ-შემოდგომის წვიმებით გამოწვეული წყალმოვარდნებით და მეტ-ნაკლებად გამოსატული ზამთრის წყალმცირებით. გაზაფხულ-ზაფხულის წყალდიდობის პერიოდში მდინარის ჩამონადენი შეადგენს წლიური ჩამონადენის 65-72%-ს (გაზაფხულზე ჩამოედინება 35-40%, ზაფხულში 30-32%). შემოდგომაზე ჩამოედინება წლიური ჩამონადენის 20-23%, რაც ხშირად იცვლება მდინარის წყლიანობის შესაბამისად და ცალკეულ წლებში უტოლდება ზაფხულის ჩამონადენს. ზამთარში წყალმცირება და ჩამოედინება მხოლოდ 8-18%.

მდინარე ალაზნის გამოიყენება ირიგაციული და ენერგეტიკული დანიშნულებით. მდინარე ალაზნზე და მის შენაკადებზე არსებობს 23 ირიგაციული არხი, მათ შორის 3 მაგისტრალური და ერთი დიდი სატუმბო სადგური. სხვა არხები ლოკალური ხასიათისაა. მაგისტრალური და ლოკალური ირიგაციული არხების გარდა, მდ. ალაზნის აუზში არსებობს 5 ირიგაციული დანიშნულების წყალსაცავი. მდინარე ალაზნის სათავეებში, მდინარეების სამყურისწყლისა და წიფლოვანისხევის შეერთების ადგილას, ბოლო წლებში აშენდა და მწყობრში შევიდა ხაღორის ჰესი დადგმული სიმძლავრით 24 მგვტ. ქვემო ალაზნის სარწყავი სისტემის მაგისტრალურ არხზე ფუნქციონირებს ალაზანჰესი, დადგმული სიმძლავრით 4,8 მგვტ.

### **მაქსიმალური საანგარიშო ხარჯების განსაზღვრა**

მდ. ალაზნის მაქსიმალური ხარჯების საანგარიშო სიდიდეები საპროექტო კვლევაში, დადგენილია მეთოდით, რომელიც მოცემულია „კავკასიის პირობებში მდინარეთა მაქსიმალური ჩამონადენის

საანგარიშო ტექნიკურ მითითებაში”. აღნიშნული მეთოდის თანახმად, წყლის მაქსიმალური ხარჯების სიდიდეები იმ მდინარეებზე რომელთა წყალშემკრები აუზის ფართობი აღემატება 300 კმ<sup>2</sup>-ს, იანგარიშება ემპირიული რეგიონალური ფორმულით, რომელიც გამოყვანილია სპეციალურად მდ. ალაზნის აუზისთვის და რომელსაც შემდეგი სახე გააჩნია:

$$Q_{5\%} = [6.48 / (F+1)^{0.55}] F \text{ მ}^3/\text{წმ}$$

სადაც F – მდ. ალაზნის წყალშემკრები აუზის ფართობია საპროექტო კვეთში, რაც ტოლია 7450 კმ<sup>2</sup>.

აქედან მიიღება მდ. ალაზნის 1%-იანი უზრუნველყოფის (100 წლიანი განმეორებადობის) მაქსიმალური ხარჯი საპროექტო კვეთში. გადასვლა 1%-იანი უზრუნველყოფიდან სხვა უზრუნველყოფებზე განხორციელებულია სპეციალურად დამუშავებული გადამყვანი კოეფიციენტებით. მდინარე ალაზნის სხვადასხვა უზრუნველყოფის მაქსიმალური ხარჯები საპროექტო კვეთში, დადგენილი რეგიონალური ემპირიული ფორმულით, მოცემულია #8.1 ცხრილში.

#### ცხრილი N8.1

P%	1	2	3	5
Q მ <sup>3</sup> /წმ	1451.3	1222.14	1089	955

#### წყლის მაქსიმალური დონეები

მდინარე ალაზნის წყლის მაქსიმალური ხარჯების შესაბამისი დონეების ნიშნულების დასადგენად საპროექტო უბანზე, გადაღებული იქნა კალაპოტის განივი კვეთები, რომელთა საფუძველზე დადგენილი იქნა მდინარის ჰიდრაულიკური ელემენტები.

კვეთში ნაკადის საშუალო სიჩქარე ნაანგარიშებია შეზი-მანინგის ცნობილი ფორმულით, რომელსაც შემდეგი სახე გააჩნია

$$V = (h^{2/3} \times i^{1/2}) / n$$

სადაც h - ნაკადის საშუალო სიღრმეა კვეთში მ-ში;

i - ნაკადის ჰიდრაულიკური ქანობია ორ საანგარიშო კვეთს შორის;

n - კალაპოტის სიმქისის კოეფიციენტი, ჩვენ შემთხვევაში მისი მნიშვნელობა, დადგენილი სპეციალური გაანგარიშებით, მიღებულია 0,0237-ის ტოლი.

ქვემოთ, #8.2 ცხრილში, მოცემულია მდ. ალაზნის სხვადასხვა განმეორებადობის წყლის მაქსიმალური ხარჯების შესაბამისი დონეების ნიშნულები.

მდინარე ალაზნის მაქსიმალური ხარჯების შესაბამისი დონეები

კვეთის #	წყლის ნაპირის ნიშნულები მ.აბს.	წმდ	წმდ
		$\tau = 100$ წელს, Q=1451.3 მ <sup>3</sup> /წმ	$\tau = 33$ წელს, Q=1089 მ <sup>3</sup> /წმ
1	172.61	176.01	175.41
3	172.53	175.93	175.33
5	172.47	175.87	175.27
7	172.39	175.79	175.19

**კალაპოტის ზოგადი წარეცხვის სიღრმე**

მდინარე ალაზნის კალაპოტის მოსალოდნელი ზოგადი გარეცხვის მაქსიმალური სიღრმე საპროექტო უბანზე, დადგენილია მეთოდით, რომელიც მოცემულია „მდინარეების ალუვიურ კალაპოტებში ჰიდროტექნიკური ნაგებობების პროექტირებისას მდგრადი კალაპოტის საანგარიშო მეთოდურ მითითებაში“. აღნიშნული მეთოდის თანახმად, ალუვიური კალაპოტის მოსალოდნელი ზოგადი გარეცხვის საშუალო სიღრმე მდინარის სწორხაზოვან უბანზე იანგარიშება ფორმულით.

მდინარე ალაზნის საპროექტო უბანზე კალაპოტური პროცესების თვალსაზრისით შეუსწავლელია. ამიტომ, მისი კალაპოტის ზოგადი წარეცხვის მაქსიმალური სიღრმე დადგენილია მეთოდით, რომელიც გამოიყენება მთისა და წინამთის მდინარეების ალუვიურ კალაპოტებში კალაპოტის ზოგადი წარეცხვის სიღრმის საანგარიშოდ. აღნიშნული მეთოდის თანახმად, კალაპოტის ზოგადი წარეცხვის საშუალო სიღრმე იანგარიშება ფორმულით:

$$H_{\text{საშ.}} = \frac{k}{i^{0.03}} \left( \frac{Q_{1\%}}{\sqrt{g}} \right)^{0.4}$$

მიღებული რიცხვითი მნიშვნელობების შეტანით ზემოთმოყვანილ ფორმულაში მიიღება მდ. ცხენისწყლის კალაპოტის ზოგადი გარეცხვის საშუალო სიღრმე 5.03 მ-ისტოლი.

კალაპოტის საშუალო წარეცხვის სიღრმე მრუდხაზოვან უბანზე იქნება:

$$H_{\text{ბ.ს.შ.}} = H_{\text{ს.შ.}} \cdot (1.0 + 0.17) = 5.9\text{მ}$$

კალაპოტის ზოგადი წარეცხვის მაქსიმალური სიღრმე მრუდხაზოვან უბანზე, როცა ბერმის დახრილობა შეადგენს  $m=1.5$ , შეადგენს  $H_{\text{ბ.ა.ქ.}} = H_{\text{ს.შ.}} \cdot 1.8 = 5.9 \cdot 1.8 = 10.6\text{მ}$

კალაპოტის ზოგადი წარეცხვის მაქსიმალური სიღრმე მრუდხაზოვან უბანზე, 3% უზრუნველყოფის ხარჯის შემთხვევაში, როცა ბერმის დახრილობა შეადგენს  $m=1.5$ , შეადგენს:  $H_{\text{ბ.ა.ქ.}} = 9.5\text{მ}$

## 9. ზემოქმედების შეფასება

### 9.1 შესაძლო ვიზუალურ-ლანდშაფტური ცვლილება

ვიზუალურ-ლანდშაფტური ზემოქმედების თვალსაზრისით დადებითი გადაწყვეტილებაა მიწისქვეშა მაგისტრალური მილსადენის მოწყობა. მილსადენის მიწისქვეშ განთავსება მნიშვნელოვნად ამცირებს აღნიშნული სახის ზემოქმედებას და ადამიანის უსაფრთხოებასთან დაკავშირებულ რისკებს. მილსადენის ტრასა თითქმის ერთგვაროვანია და ძირითადად წარმოდგენილია გრუნტის გზის მიმდებარედ არსებული ბალახოვანი საფარით. პროექტის ეტაპზე დაგეგმილი მიწის სამუშაოები იქნება მცირე მასშტაბის და იგი განხორციელდება შეზღუდულ ვადებში. ამასთან აღსანიშნავია, რომ უშუალოდ საპროექტო დერეფანი არ წარმოადგენს ტურისტული თვალსაზრისით მიმზიდველ ტერიტორიას.

რაც შეეხება რეზერვუარებს, ისინი მოწყობილია 1900-იანი წლებიდან და მათი დამატებითი გასუფთავება, ძირისა და გვერდების გასწორება და წყლით შევსება არ გამოიწვევს მნიშვნელოვან ვიზუალურ-ლანდშაფტურ ცვლილებას. ამასთან აღსანიშნავია, რომ რეზერვუარების განთავსების ტერიტორიიდან უახლოესი მოსახლე დაშორებულია დაახლოებით 3 კმ-ით.

მიწის სამუშაოების ფაზაზე ვიზუალური ზემოქმედების შემცირების მიზნით, საჭიროა მასალების და ექსკავირებული გრუნტის საპროექტო ტერიტორიის მიმდებარედ ისე განთავსება, რომ ნაკლებად შესამჩნევი იყოს ვიზუალური რეცეპტორებისთვის. ამასთან, აღსანიშნავია, რომ ექსკავირებული გრუნტი მიწის განთავსების შემდგომ, გამოყენებული იქნება თხრილების ამოსავსებად.

ზემოაღნიშნული გარემოებების გათვალისწინებით შეიძლება ითქვას, რომ პროექტი მნიშვნელოვან ვიზუალურ-ლანდშაფტურ ცვლილებას არ გამოიწვევს. სამუშაოების დასრულების შემდგომ დროებით ათვისებული უბნები დასუფთავდება და მაქსიმალურად დაუბრუნდება პირვანდელ მდგომარეობას.

### 9.2 ზემოქმედება დაცულ ტერიტორიებზე

მიუხედავად იმისა, რომ მიწის ნაკვეთი, რომელზეც განთავსებულია რეზერვუარები, ესაზღვრება ვაშლოვანის დაცულ ტერიტორიებს, დაგეგმილი საქმიანობა არ ითვალისწინებს მასზე რაიმე სახით ზემოქმედებას. ტუმბოების მოწყობისა და რეზერვუარების გაწმენდა-მოსწორების სამუშაოები

განხორციელება კანონმდებლობის სრული დაცვით, აღნიშნულ სამუშაოებზე დაწესდება მკაცრი კონტროლი, შესაბამისად დაცულ ტერიტორიებზე რაიმე სახის ზემოქმედებას ადგილი არ ექნება.

რაც შეეხება ბალისთვის განკუთვნილ მიწის ნაკვეთებს, ისინი ვაშლოვანის დაცული ტერიტორიებიდან დაშორებულია დაახლოებით 1,1 – 2,2 კმ-ით. ნუშის ბალის გაშენება თავისი სპეციფიკის და დაცული ტერიტორიიდან დაშორების მანძილის გათვალისწინებით მასზე რაიმე სახის ზემოქმედებას არ გამოიწვევს.

რაც შეეხება სამელიორაციო სისტემის ექსპლუატაციას, საქმიანობის სპეციფიკის გათვალისწინებით ექსპლუატაციის ეტაპზე დაცულ ტერიტორიებზე ზემოქმედება მოსალოდნელი არ არის.

### 9.3 ზემოქმედება სოციალურ და ეკონომიკურ გარემოზე

დედოფლისწყაროს მუნიციპალიტეტში სოფლის მეურნეობა ეკონომიკის ერთ-ერთი წამყვანი დარგია, შესაბამისად ზემოაღნიშნული პროექტი მნიშვნელოვანია სოფლის მეურნეობის ეფექტური ფუნქციონირების და ინფრასტრუქტურის განვითარებისთვის. დაგეგმილი საქმიანობა დადებით გავლენას მოახდენს რეგიონის სოციალურ-ეკონომიკურ გარემოზე. სამელიორაციო სისტემის მოწყობისა, ბალის გაშენებისა და მოსავლის აღების პერიოდში დასაქმებული იქნება ადგილობრივი მოსახლეობა. ამასთან, საქმიანობის განმახორციელებელი სასოფლო-სამეურნეო საქმიანობის შედეგად მუნიციპალიტეტის ბიუჯეტში გადაიხდის მასზე დაკისრებულ გადასახადებს.

### 9.4 ზემოქმედება ბიოლოგიურ გარემოზე

საპროექტო მილისთვის შერჩეული ტრასის მიმდებარე ტერიტორია და მიწის ნაკვეთი, სადაც რეზერვუარებია განთავსებული წლების მანძილზე განიცდიდა ანთროპოგენურ ზემოქმედებას. შესაბამისად ენდემური ჰაბიტატებისგან თავისუფალი და სახეცვლილია. პროექტი ადვილად ადაპტირებადი და თავსებადია კომპანიის მიერ შერჩეული ტერიტორიისთვის. საპროექტო მიწის ნაკვეთები არ წარმოადგენს ხმელეთის ცხოველებისთვის მნიშვნელოვან საარსებო გარემოს.

სამელიორაციო სისტემის მოწყობის სამუშაოების განხორციელების შედეგად პრაქტიკულად გამორიცხულია ადგილი ჰქონდეს მნიშვნელოვანი სახეობის ცხოველთა საბინადრო ადგილების მოშლას ან მათ უშუალო განადგურებას. ძირითადად ზემოქმედებას დაექვემდებარება ტერიტორიის განაპირა საზღვრებზე შემჩნეული მცირე ზომის მინდვრის თავგები და ქვეწარმავლები. ზემოქმედება გამოიხატება მათ შემოფოთებაში და ღრობით მიგრაციაში.

რაც შეეხება ფრინველებს, უშუალოდ საპროექტო ტერიტორიის ფარგლებში ფრინველების საბუდარი ადგილები არ დაფიქსირებულა.

ტუმბოების და შემწოვი მილების მოწყობის პროცესში, მდინარის სანაპიროსთან მუშაობის დროს შესაძლებელია ადგილი ჰქონდეს წყლის ბიომრავალფეროვნების დროებით შეშფოთებას. ზემოქმედება ძირითადად გამოიხატება წყლის სიმღვრივის შესაძლო მატებაში. თუმცა, ამ შემთხვევაშიც გამომდინარე იქიდან, რომ აღნიშნული სამუშაოები გაგრძელდება დაახლოებით 10 დღე ადგილი არ ექნება მნიშვნელოვან ზემოქმედებას. სამუშაოები იწარმოებს მხოლოდ ერთ სანაპიროზე და დაგეგმილი არ არის კალაპოტის გადაკეტვა ან მდინარის ჩამონადენზე ზემოქმედება.

რაც შეეხება ექსპლუატაციის ეტაპს, გამომდინარე იქიდან, რომ მაქსიმალური წყალაღება მცირეა, აღნიშნული ვერ მოახდენს იხტიოფაუნის საბინადრო არეალზე მნიშვნელოვან ზემოქმედებას.

### 9.5 ზემოქმედება ნიადაგის ნაყოფიერ ფენაზე

სამელიორაციო სისტემის მოწყობისას, წყალაღების წერტილიდან ნუშის ბალამდე მილების მიყვანის სამუშაოები არ ითვალისწინებს ნიადაგის ნაყოფიერი ფენის მოხსნას, რადგან თხრილები გაუყვება არსებულ გრუნტის გზას, სადაც ნიადაგის ნაყოფიერი ფენა არ გვხვდება, კავშირი გვაქვს მხოლოდ გრუნტოვან ფენასთან. აღნიშნული მილები ჩაიდება დაახლოებით 1 მეტრ სიღრმეზე. 1 მ-იანი თხრილებში მილების განთავსების შემდგომ, ამოღებული გრუნტი გამოყენება მოხდება ისევე იმავე თხრილების ამოსავსებად. რაც შეეხება ბადის ტერიტორიის დაქსელვას, მოხდება პლასტმასის მილებით რომელიც გაყვანილი იქნება ასევე მიწის ქვეშ დაახლოებით 1 მეტრ სიღრმეზე, მილების განთავსების შემდგომ, ამოღებული მიწის გამოყენება მოხდება იმავე თხრილების ამოსავსებად. უშუალოდ წვეთოვანი სარწყავი სისტემა კი დაურთდება პლასტმასის მილებს და განთავსდება მიწის ზედაპირზე, რაც არ გამოიწვევს ზემოქმედებას ნიადაგის ნაყოფიერ ფენაზე.

რაც შეეხება უშუალოდ ბადის გაშენებას, საქმიანობა მოიაზრებს ნუშის დასარგავად მიწის, ნიადაგის ნაყოფიერი ფენის დამუშავებას, რაც გულისხმობს ტერიტორიის მოხვნას (და არა ნიადაგის ნაყოფიერი ფენის მოხსნას). რაც შეეხება რეზერვუარების ძირისა და გვერდების გასწორების დროს ამოღებულ მიწას, იგი განთავსდება ბადის ტერიტორიაზე.

### 9.6 ზემოქმედება კულტურული მემკვიდრეობის ძეგლებზე

საპროექტო ტერიტორიის უშუალო სიახლოვეს არ მდებარეობს ისტორიული და კულტურული მემკვიდრეობის ძეგლები, შესაბამისად აღნიშნულზე ზემოქმედება მოსალოდნელი არ არის. საპროექტო ტერიტორიის ადგილმდებარეობის გათვალისწინებით არქეოლოგიური ძეგლების გამოვლენის ალბათობა თითქმის არ არსებობს. თუმცა, გრუნტის ექსკავირების პროცესში ტერიტორიაზე არქეოლოგიური ან კულტურული მემკვიდრეობის ძეგლის არსებობის ნიშნების ან მათი რაიმე სახით გამოვლინების შემთხვევაში, სამუშაოთა მწარმოებელი ვალდებულია „კულტურული

მემკვიდრეობის შესახებ“ საქართველოს კანონის მე-10 მუხლის თანახმად, შეწყვიტოს სამუშაოები და ამის შესახებ დაუყოვნებლივ აცნობოს კულტურისა და ძეგლთა დაცვის შესაბამის სამსახურს.

### 9.7 ნარჩენების წარმოქმნა და მისი მართვა

სამელიორაციო სისტემის მოწყობის შედეგად, მოსალოდნელი არ არის სახიფათო ნარჩენების წარმოქმნა, თუმცა ასეთის არსებობის შემთხვევაში, აღნიშნული ნარჩენი შეგროვდება სეპარირებულად, შესაბამის კონტეინერებში და შემდგომი მართვის მიზნით გადაეცემა შესაბამისი ნებართვის მქონე კომპანიას. სამელიორაციო სისტემის მოწყობის ეტაპზე მოსალოდნელია ექსკავირებული გრუნტის წარმოქმნა, თუმცა აღნიშნული გამოყენებული იქნება თხრილების ამოსავსებად.

რაც შეეხება ექსპლუატაციის ეტაპს, სამელიორაციო სისტემის ფუნქციონირება დაკავშირებული არ არის სახიფათო ან არასახიფათო ნარჩენებს წარმოქმნასთან. ბადის ტერიტორიაზე მუნიციპალური ნარჩენების წარმოქმნას ადგილი ექნება მხოლოდ დასაქმებული პერსონალის მიერ. აღნიშნული ნარჩენი შეგროვდება ტერიტორიაზე, შესაბამის კონტეინერში და ადგილობრივი მუნიციპალიტეტის დასუფთავების სამსახურთან გაფორმებული ხელშეკრულების საფუძველზე, გატანილი იქნება შესაბამის ნაგავსაყრელზე.

### 9.8 ატმოსფერული ჰაერის ხარისხი და მასზე ზემოქმედება

სამელიორაციო სისტემის მოწყობის პროცესში გამოყენებული იქნება მხოლოდ ბულდოზერი და ექსკავატორი, რომელიც იმუშავებს შეზღუდული დროით, მაქსიმუმ 1 თვის მანძილზე. ამასთან, პროექტი არ ითვალისწინებს ატმოსფერულ ჰაერში მავნე ნივთიერებათა ემისიების სტაციონარული წყაროების გამოყენებას, ბანაკის და შესაბამისი ინფრასტრუქტურის მოწყობას, შესაბამისად ატმოსფერულ ჰაერზე მნიშვნელოვანი ზემოქმედება მოსალოდნელი არ არის.

სამელიორაციო სისტემის ექსპლუატაციის ეტაპზე, საქმიანობის სპეციფიკის გათვალისწინებით, ატმოსფერულ ჰაერზე ზემოქმედებას ადგილი არ ექნება.

### 9.9 ხმაურის გავრცელებით გამოწვეული ზემოქმედება

როგორც უკვე აღინიშნა, სამშენებლო სამუშაოები გასტანს დაახლოებით 1 თვე დღე და განხორციელდება დღის საათებში. ამასთან, მოწყობის პროცესში იმუშავებს მხოლოდ ექსკავატორი და ბულდოზერი, შესაბამისად, აღნიშნულ ეტაპზე მოსალოდნელი არ არის ხმაურის გავრცელების შედეგად მნიშვნელოვანი ზემოქმედება.

რაც შეეხება ექსპლუატაციის ეტაპს, არსებობს ხმაურწარმოქმნელი 4 ტუმბო. სამი მდინარიდან წყლის ამოსაღებად და ერთი რეზერვუარებიდან სამელიორაციო სისტემაში წყლის გადასანაწილებლად. როგორც უკვე აღინიშნა, სამი მათგანი განთავსდება მდინარის ნაპირას, ხოლო ერთი ბეტონის ჭაში,



რასაც მინიმუმამდე დაყავს მათგან გავრცელებული ხმაურის დონე. ამასთან, ტუმბოების განთავსების ტერიტორიიდან უახლოესი მოსახლე დაშორებულია დაახლოებით 3.7 კმ-ით.

ყოველივე ზემოაღნიშნულიდან გამომდინარე, დაგეგმილი საქმიანობის შედეგად, მოსალოდნელი არ არის ხმაურის გავრცელებით გამოწვეული მნიშვნელოვანი ზემოქმედება.

### 9.10 ზემოქმედება მიწისქვეშა გრუნტის წყლებზე

სარწყავი სისტემის მოწყობის პროცესში მიწისქვეშა გრუნტის წყლებზე ზემოქმედება მოსალოდნელი არ არის, ვინაიდან სამუშაოების პროცესში არაა გათვალისწინებული მნიშვნელოვანი სპეც. ტექნიკის გამოყენება, რამაც შესაძლებელია გამოიწვიოს ნიადაგის დაბინძურება საწვავით და ასევე საზეთ საპოხი მასალებით. სამელიორაციო სისტემის მოწყობის პროცესში მკაცრად გაკონტროლდება ბუღდოშერისა და ექსკავატორის ტექნიკური გამართულობა.

### 9.11 ზემოქმედება ზედაპირული წყლის ობიექტზე

დაგეგმილი პროექტით გათვალისწინებული არ არის ისეთი ზემოქმედებები როგორცაა წყლის დებიტის მნიშვნელოვანი ცვლილება, მდინარეთა ნატანის გადაადგილების შეზღუდვა, კალაპოტისა და ნაპირების სტაბილურობის დარღვევა და ა.შ. ასევე, სამელიორაციო სისტემის ექსპლუატაციის ეტაპზე რაიმე ტიპის ჩამდინარე წყლებს ადგილი არ ექნება ვინაიდან, ზედაპირული წყალი გამოიყენება მრავალწლიანი კულტურის მოსარწყავად.

სამელიორაციო სისტემის მოწყობის ეტაპზე წყლის გარემოზე ზემოქმედება შეიძლება გამოიწვიოს მხოლოდ გაუთვალისწინებელმა შემთხვევამ ან/და მუშა პერსონალის დაუდევრობამ. მსგავსი რისკები მოსალოდნელია მდინარის კალაპოტის სიახლოვეს, კერძოდ ტუმბოების და შემწოვი მილების მოწყობისას. შესაძლებელია ადგილი ჰქონდეს მდინარის მოცემულ კვეთში წყლის სიმღვრივის მატებას. თუმცა ასეთი ზემოქმედება არ გასტანს დიდი ხანი.

მნიშვნელოვანია ჩასატარებელი სამუშაოების მცირე მასშტაბი და ის ფაქტი, რომ პროექტი არ გულისხმობს ბანაკის მოწყობას და პოტენციური დამაბინძურებელი ნივთიერებების დასაწყობებას. მოწყობის სამუშაოები განხორციელდება გარემოსდაცვითი ნორმების დაცვით.

სამელიორაციო სისტემის ექსპლუატაციის ეტაპზე წყალაღებით გამოწვეული ზემოქმედება სარწყავად მოხმარებული წყლის რაოდენობიდან გამომდინარე, მდინარის ჰიდროლოგიაზე მნიშვნელოვნად არ აისახება. შესაბამისად, ვერ გამოიწვევს ისეთ მეორად ზემოქმედებებს, როგორცაა წყლის ბიომრავალფეროვნების საცხოვრებელი გარემოს შეზღუდვა, მდინარის სანიტარული პირობების დაქვეითება და წყლის რესურსის ხელმისაწვდომობის შეზღუდვა სხვა პოტენციური მომხმარებლებისთვის.

### 9.12 ზემოქმედება გეოლოგიურ გარემოზე

იმ გარემოების გათვალისწინებით, რომ დაგეგმილი საქმიანობის განხორციელება იგეგმება გეოლოგიურად სტაბილურ ტერიტორიაზე, სადაც საშიში გეოდინამიკური პროცესების განვითარების ნიშნები არ გამოვლენილა, ასევე იმის გათვალისწინებით, რომ სამელიორაციო სისტემის მოწყობის პროცესში ადგილი არ ექნება მნიშვნელოვან სამშენებლო სამუშაოებს, არც სამელიორაციო სისტემის მოწყობის პროცესში და არც მისი ექსპლუატაციისას გეოლოგიურ გარემოზე ზემოქმედება და საშიში გეოდინამიკური პროცესების განვითარების რისკები არ არის მოსალოდნელი.

### 9.13 კუმულაციური ზემოქმედება

შპს „გეოპლანტ პლიუს“-ის ინფორმაციით, აღნიშნულ ეტაპზე საპროექტო წყალაღების წერტილის მიმდებარედ არ ფიქსირდება სხვა წყალმომხმარებელი, შესაბამისად დაგეგმილი საქმიანობის შედეგად კუმულაციური ზემოქმედება მოსალოდნელი არ არის.

10. დანართი 1 - მიწის ნაკვეთების ამონაწერები საჯარო რეესტრიდან



მისამართი (კომპიუტერული) საკადასტრო კოდი N 52.14.31.009

ამონაწერი საჯარო რეესტრიდან

განცხადების რეგისტრაცია  
N 882022113315 - 17/02/2022 11:30:39

მომხადების თარიღი  
23/02/2022 12:11:36

საკუთრების განყოფილება

ზონა ლელოლისწყარო	სექტორი საბათლო	კვარტალი	ნაკვეთი	ნაკვეთის საკუთრების ტიპი:საკუთრება ნაკვეთის დანიშნულება: სასოფლო-სამეურნეო (სადოვარი) დამუკტებული ფართობი: 200000.00 კვ.მ. ნაკვეთის წინა ნომერი:52.10.04.000.158;
52	14	31	009	

მისამართი: რაიონი ლელოლისწყარო , სოფელი არხილესკალი , აღმანი

მესაკუთრის განყოფილება

განცხადების რეგისტრაცია : ნომერი 882022081063 , თარიღი 03/02/2022 09:10:33  
უფლების რეგისტრაცია: თარიღი 09/02/2022

- უფლების დამადასტურებელი დოკუმენტი:
- კრების ოქმი , დამოწმების თარიღი:03/02/2022 , საქართველოს იუსტიციის სამინისტროს საჯარო რეესტრის ეროვნული სააგენტო
  - კრების ოქმი , დამოწმების თარიღი:03/02/2022 , საქართველოს იუსტიციის სამინისტროს საჯარო რეესტრის ეროვნული სააგენტო

მესაკუთრეები:  
შპს "გეოპლანგ პლიუს" , ID ნომერი:405505172

მესაკუთრე: აღწერა:  
შპს "გეოპლანგ პლიუს"

იპოთეკა

1) განცხადების რეგისტრაცია ნომერი 882022113315 თარიღი 17/02/2022 11:30:39	იპოთეკარი საბჭილო სამოგალოება "საქართველოს ბანკი"204378869; საგანი:დამუკტებული ფართობი: 200000.00 კვ.მ. ; იპოთეკის ხელშეკრულება NCAH000568076, დამოწმების თარიღი17/02/2022, საქართველოს იუსტიციის სამინისტროს საჯარო რეესტრის ეროვნული სააგენტო
უფლების რეგისტრაცია: თარიღი 23/02/2022	
საგადასახადო გირავნობა:	
რეგისტრირებული არ არის	

## ვალდებულება

ცალდა/აკრძალვა:

რეგისტრირებული არ არის

მოვალეთა რეესკრი:

რეგისტრირებული არ არის

\*ფინანსური პარის შერ 2 წლივუ ვლით ხაკორებამო არსებუი მაცერიალერი იქციის რეაღმარების, ბრვიეუ საგაღისხილო წლდს განმვილიამო 1000 ღარს ან მეო დარებულებს ქირების ხაკერო მღლებსის ხამესხილო გაღისხილო ვაღბდს ექვმებარება ხანგარმო წლდს მომღერი წლდს 1 აბრიაღლუ რის მესხებუ აღნამუი ფინანსური პარი იმეუ ვაღბს წარუღკის დეკლარაციის საგაღისხილო ორგანოს, აღნამუი ვაღლებულებს მუქრულებლია წარმოადგენს საგაღისხილო ხანრიაღღარღლებს, რაც აწვეუ პასუხსმუგებლის ხაკრადღღის საგაღისხილო კოღეკის XVIII ობეს მხეღვით.\*

- ღო კუბერკის ხანღვილის გაღამოწმება მუხადღებუღა ხაკარი რეესკრის ეროფეუი საგაღეკის ოფიციალერ ვებ-გვერღუ [www.napr.gov.ge](http://www.napr.gov.ge);
- ამინწერის მღება მუხადღებუღა ვებ-გვერღუ [www.napr.gov.ge](http://www.napr.gov.ge), ნებსმერ კერეგორიულ ხარეესკრაციო ხანხერნო, ისკეციის ხანღესა ღო საგაღეკის აგორანებ უღ პარებთან;
- ამინწერმა გვეჩაკერი ხანღემს აღმხენის მუხიღღეღამო დღეუკემორღაო: 2 405405 ან პარიაღ მუგეციი ვანეხილო ვებ-გვერღუ;
- კონსულტაციის მღება მუხადღებუღა ისკეციის ხანღეს ცხელ ხანუ 2 405405;
- ხაკარი რეესკრის ოანმწრომღღა მზადან უკინარი ქსელებს მუხიღღეღამო დღეუკემორღი ცხელ ხანუ: 08 009 009 09
- ოქციონის ხანღერეუი ნებსმერ საკახთან დღეუკემორღიო მოგუწერეი ეღ-ფოსტიო: [info@napr.gov.ge](mailto:info@napr.gov.ge)



მაქს (კომპიუტერული) საკადასტრო კოდი N 52.10.04.000.140

## ამონაწერი საჯარო რეესტრიდან

განცხადების რეგისტრაცია  
N 882021968960 - 12/11/2021 12:30:39მომზადების თარიღი  
18/11/2021 15:09:05

## საკუთრების განყოფილება

ზონა	სექტორი	კვარტალი	ნაკვეთი	ნაკვეთის საკუთრების ტიპი: საკუთრება
დელოულისწყარო	არხილოსკალი			ნაკვეთის დანიშნულება: სასოფლო-სამეურნეო (სახნავი)
52	10	04	000/140	დამუსკებელი ფართობი: 470036.00 კვ.მ.
მისამართი: რაიონი დელოულისწყარო, სოფელი არხილოსკალი, საბბთლო				ნაკვეთის წინა ნომერი:

## მესაკუთრის განყოფილება

განცხადების რეგისტრაცია: ნომერი 882021051505, თარიღი 28/01/2021 17:11:26  
უფლების რეგისტრაცია: თარიღი 29/01/2021

უფლების დამადასტურებელი დოკუმენტი:

- კრების ოქმი, დამოწმების თარიღი: 28/01/2021, საქართველოს იუსტიციის სამინისტროს საჯარო რეესტრის ეროვნული სააგენტო

მესაკუთრები:

შპს "გეოლანგ21", ID ნომერი: 405432410

მესაკუთრე:

შპს "გეოლანგ21"

აღწერა:

## იპოთეკა

1) განცხადების რეგისტრაცია ნომერი 882021142297	თარიღი 26/02/2021 14:56:32	იპოთეკარე სააქციო საზოგადოება "თიბისი ბანკი" 204854595; საგანი: დამუსკებელი ფართობი: 470036.00 კვ.მ;
უფლების რეგისტრაცია: თარიღი 26/02/2021		იპოთეკის ხელშეკრულება N 1231232856066, დამოწმების თარიღი 26/02/2021, საქართველოს იუსტიციის სამინისტროს საჯარო რეესტრის ეროვნული სააგენტო
საგადასახადო გირაუნობა:		შეთანხმება იპოთეკის ხელშეკრულებაში N 1231232856066 ცვლილების შეტანის შესახებ, დამოწმების თარიღი 12/11/2021, საქართველოს იუსტიციის სამინისტროს საჯარო რეესტრის ეროვნული სააგენტო
რეგისტრირებული არ არის		

## ვალდებულება

საჯარო რეესტრის ეროვნული სააგენტო. <http://public.reestri.gov.ge>

გვერდი: 1(2)

**ვალდა/აკრძალვა:****რეგისტრირებული არ არის****მოვალეობა რეესტრო:****რეგისტრირებული არ არის**

\*ფიზიკური პირის მიერ 2 წლამდე ვადით საკუთრებაში არსებული მატერიალური აქტივის რეალიზაციის, აგრეთვე საგადასახადო წესის განხილვასა 1000 ლარის ან მეტი ღირებულების ქონების საბუქროდ მფლობელის სამეცხოველო გადასახადო გადახდის ექვემდებარება საინფორმაციო წესის მომღწირო წესის 1 პრილაბლე, რის შესახებაც აღნიშნული ფიზიკური პირი იმევე ვადაში წარუდგენს დეკლარაციის საგადასახადო ორგანოს. აღნიშნული ვალდებულების შექსრულებლისა წარმოადგენს საგადასახადო ხაზირაიდარდლებს, რაც იწვევს პასუხისმგებლობის საქირიდელის საგადასახადო კოდექსის XVIII თავის მხედვით.\*

- დოკუმენტის ხაზირიდობის გადაიწმება შესაძლებელია საჯარო რეესტრის ეროვნული სააგენტოს ოფიციალურ ვებ-გვერდზე [www.napr.gov.ge](http://www.napr.gov.ge);
- ამინაწერის მფლობელებს შესაძლებელია ვებ-გვერდზე [www.napr.gov.ge](http://www.napr.gov.ge), ნებისმიერ კვრიკორიულ სარეესტრაციო ხაზირიუნსა, ოქსიციის სიხედვით და სააგენტოს აგეორამებულ პირებთან;
- ამინაწერის გვენიკური ხაზირის აღმინის შემთხედვაში დეკლარაციის დეკლარაციის 2 405405 ან პირადად შეაგეტი განიხილი ვებ-გვერდზე;
- კონსულტაციის მფლობელებს შესაძლებელია ოქსიციის ხაზირის ცხელ ხაზზე 2 405405;
- საჯარო რეესტრის თანამშრომელია მხრიდან უკინიო ქსედების შემთხედვაში დეკლარაციის ცხელ ხაზზე: 08 009 009 09
- ოქსიციის საინფორმაციო ნებისმიერ საკინიონ დეკლარაციის მოგვეწერი ველ-ფოსტით: [info@napr.gov.ge](mailto:info@napr.gov.ge)



მის (უბრეო ქონება) საკლასირო კოდი N 52.14.32.116

## ამონაწერი საჯარო რეესტრიდან

განცხადების რეგისტრაცია  
N 882020955952 - 16/12/2020 11:09:49

მომზადების თარიღი  
21/12/2020 14:44:42

### საკუთრების განყოფილება

ზონა დელოფლისწყარო	სექტორი საბათლო	კვარტალი	ნაკვეთი	ნაკვეთის საკუთრების გიძი: საკუთრება ნაკვეთის დანიშნულება: სასოფლო-სამეურნეო (სახნავი) დამუსგებელი ფართობი: 35284.00 კვ.მ. ნაკვეთის წინა ნომერი:
52	14	32	116	

მისამართი: რაიონი დელოფლისწყარო , სოფელი საბათლო

### მესაკუთრის განყოფილება

განცხადების რეგისტრაცია : ნომერი 882020308252 , თარიღი 13/06/2020 18:09:35  
უფლების რეგისტრაცია: თარიღი 16/06/2020

უფლების დამადასტურებელი დოკუმენტი:

- მიმართვა N9/30162 , დამოწმების თარიღი: 12/06/2020 ,სსიპ სახელმწიფო ქონების ეროვნული სააგენტო
- ბრძანება N1/1-185 , დამოწმების თარიღი: 15/01/2020 ,სსიპ სახელმწიფო ქონების ეროვნული სააგენტო

მესაკუთრები:  
სახელმწიფო

მესაკუთრე:  
სახელმწიფო

აღწერა:

### იპოთეკა

საგადასახადო გირაუნობა:

რეგისტრირებული არ არის

### სარგებლობა

განცხადების  
რეგისტრაცია  
ნომერი  
882020955952  
თარიღი 16/12/2020  
11:09:49

მოედარე შპს "გეოპლანტი20" 405410078;  
საგანი:მიწის ნაკვეთი ფართობით 35284 კვ.მ;  
ვალი:25 წელი;

ფარის ხელშეკრულება დამოწმების თარიღი16/12/2020, საქართველოს იუსტიციის  
სამინისტროს საჯარო რეგისტრის ეროვნული სააგენტო

უფლების  
რეგისტრაცია: თარიღი  
21/12/2020

### ვალდებულება

ყალბა/აკრძალვა:

რეგისტრირებული არ არის

მოვალეთა რეგისტრირება:

რეგისტრირებული არ არის

"ფინიკრი პარის შერ 2 წლით ევლით საკუთრებაში არსებული მიცემილური აქციის რეალიზაციის, ბრუნვე საგლისახლო წლის განმავლობაში 1000 ღარის ან მეტი ღარბულების ქონების სახეურად მიღების საშუალოდ გადასახალი გადასახალი ვალდებულება საინფორმაციო წლის მიმდევრო წლის 1 აპრილამდე, რის შესახებაც აღნიშნული ფინიკრი პარი იმეუ ვალბა წარუდგეს დეკლარაციის საგლისახლო ორგანოს. აღნიშნული ვალდებულების შეკრულებლა წარმოადგენს საგლისახლო სამართალდარღვევას, რაც იწვევს პასუხისმეკლობის საქროდელდის საგლისახლო კოდექსის XVIII თავის მიხედვით."

- დეკლარაციის ნაშლილის გადამოწმება შესაძლებელია საჯარო რეგისტრის ეროვნული სააგენტოს ოფიციალურ ვებ-გვერდზე [www.napr.gov.ge](http://www.napr.gov.ge);
- ამინწერის მიღება შესაძლებელია ვებ-გვერდზე [www.napr.gov.ge](http://www.napr.gov.ge), ნებისმიერ გერაგორიულ სარეგისტრაციო სინასურსს, იუსტიციის სინდებსა და სააგენტოს აფერისბრუელ პარბუბანს;
- ამინწერბი გეციაკერი ხარევის აღმოჩენის შესინდევბი დეციკემინდლი 2 405405 ან პარბლდ შუბეცი გარბხლი ვებ-გვერდზე;
- კონსუდგაციის მიღება შესაძლებელია იუსტიციის სინდის ცხელ ხამზე 2 405405;
- საჯარო რეგისტრის თანამშრომელია შრბდის უკონიო ქმეების შესინდევბი დეციკემინდლი ცხელ ხამზე: 08 009 009 09
- ინფორმაციის საინფორმაციო ნებისმიერ საკობის დეკემბრბი მოგვეწერიე ელ-ფოსტით: [info@napr.gov.ge](mailto:info@napr.gov.ge)





შპს (უზრავი ქონების) საკადასტრო კოდა **N 52.14.32.182**

**ამონაწერი საჯარო რეესტრიდან**

განცხადების რეგისტრაცია  
**N 892021106510 - 23/12/2021 19:01:34**

მოშვადების თარიღი  
**28/12/2021 18:53:54**

**საკუთრების განყოფილება**

მონა	სექტორი	კვარტალი	ნაკვეთი	ნაკვეთის საკუთრების ტიპი:
დედოფლისწყარო	საბათლო			საკუთრება
<b>52</b>	<b>14</b>	<b>32</b>	<b>182</b>	ნაკვეთის დანიშნულება: სასოფლო-სამეურნეო (სახსნავი)
მისამართი: რაიონი დედოფლისწყარო, სოფელი საბათლო, ალაზანი				დამუსტებელი ფართობი: 206638.00 კვ.მ. ნაკვეთის წინა ნომერი: <b>52.14.32.012</b> ;

**მესაკუთრის განყოფილება**

განცხადების რეგისტრაცია : ნომერი 882020695239 , თარიღი 25/09/2020 10:21:03  
 უფლების რეგისტრაცია: თარიღი 01/10/2020

**უფლების დამადასტურებელი დოკუმენტი:**

- კრების ოქმი , დამონშების თარიღი:25/09/2020 , საქართველოს იუსტიციის სამინისტროს საჯარო რეესტრის ეროვნული სააგენტო

**მესაკუთრები:**

შპს "გეოპლანტი20" , ID ნომერი:405410078

**მესაკუთრე:**

შპს "გეოპლანტი20"

აღწერა:

**იპოთეკა**

- 1) განცხადების რეგისტრაცია ნომერი **882020810014** თარიღი **27/10/2020 13:18:09**  
 იპოთეკარი: სააქციო საზოგადოება "საქართველოს ბანკი" 204378869;  
 საგანი:სასოფლო-სამეურნეო (სახსნავი) დამუსტებელი ფართობი: 206638.00 კვ.მ. ;  
 იპოთეკის ხელშეკრულება **NCAH000449354**, დამონშების თარიღი**27/10/2020**, საქართველოს იუსტიციის სამინისტროს საჯარო რეესტრის ეროვნული სააგენტო

უფლების რეგისტრაცია:  
 თარიღი **30/10/2020**

- 2) განცხადების რეგისტრაცია ნომერი **892021106510** თარიღი **23/12/2021 19:01:34**  
 იპოთეკარი: სააქციო საზოგადოება "საქართველოს ბანკი" 204378869;  
 საგანი:დამუსტებელი ფართობი: 206638.00 კვ.მ;  
 იპოთეკის ხელშეკრულება **N CAH000555548**, დამონშების თარიღი**23/12/2021**, საქართველოს იუსტიციის სამინისტროს საჯარო რეესტრის ეროვნული სააგენტო

უფლების რეგისტრაცია:  
 თარიღი **28/12/2021**

საკადასტრო გირავნობა:  
 რეგისტრირებული არ არის

**ვალდებულება**

ვადალა/აკრძალვა:  
 რეგისტრირებული არ არის

მოვალეობა რეესტრი:  
 რეგისტრირებული არ არის

"ფიზიკური პირის მიერ 2 წლამდე ვადით საკუთრებაში არსებული მატერიალური აქტივის რეალიზაციისას, აგრეთვე საგადასახადო წლის განმავლობაში 1000 ლარის ან მეტი ღირებულების ქონების სარეგისტრაციო მითითების საფუძველზე საგადასახადო გადასახადის უკუგადასახადო საანგარიშო წლის მომდევნო წლის 1 აპრილამდე, რის შესახებაც აღნიშნული ფიზიკური პირი იმავე ვადაში წარუდგენს დეკლარაციას საგადასახადო ორგანოს. აღნიშნული ვალდებულების შეუსრულებლობა წარმოადგენს საგადასახადო სამართალდარღვევას, რაც იწვევს პასუხისმგებლობას საქართველოს საგადასახადო კოდექსის XVIII თავის მიხედვით."

- დოკუმენტის ნამდვილობის გადამოწმება შესაძლებელია საჯარო რეესტრის ეროვნული სააგენტოს ოფიციალურ ვებ-გვერდზე [www.napr.gov.ge](http://www.napr.gov.ge);
- ამონაწერის მიღება შესაძლებელია ვებ-გვერდზე [www.napr.gov.ge](http://www.napr.gov.ge), ნებისმიერ ტერიტორიულ სარეგისტრაციო სამსახურში, იუსტიციის სახლებსა და სააგენტოს ავტორიზებულ პირებთან;
- ამონაწერში ტექნიკური სარეგისტრაციო აღმოჩენის შემთხვევაში დაგვიკავშირდით: 2 405405 ან პირადად შეავსეთ განაცხადი ვებ-გვერდზე;
- კონსულტაციის მიღება შესაძლებელია იუსტიციის სახლის ცხელ ხაზზე 2 405405;
- საჯარო რეესტრის თანამშრომელია მზიდან უკანონო ქმედების შემთხვევაში დაგვიკავშირდით ცხელ ხაზზე: 08 009 009 09
- თქვენთვის საინტერესო ნებისმიერ საკითხთან დაკავშირებით მოგვწერეთ ელ-ფოსტით: [info@napr.gov.ge](mailto:info@napr.gov.ge)



შპს (უზრევო ტიპის) საკლასტრო კლდე N 52.14.32.112

**ამონაწერი საჯარო რეესტრიდან**

განცხადების რეგისტრაცია  
N 892021106480 - 23/12/2021 18:40:19

მომზადების თარიღი  
29/12/2021 14:45:21

**საკუთრების განყოფილება**

მონა ლელოფლისწიკარი	სექტორი საბათილო	კვარტალი	ნაკვეთი	ნაკვეთის საკუთრების ტიპი:საკუთრება ნაკვეთის დანიშნულება: სასოფლო-სამეურნეო (სახნავი) დამუსტგებული ფართობი: 121279.00 კვ.მ. ნაკვეთის წინა ნომერი:
52	14	32	112	

მისამართი: ლელოფლისწიკარი, სოფელი საბათილო

**მესაკუთრის განყოფილება**

განცხადების რეგისტრაცია : ნომერი 892021019698 , თარიღი 30/11/2021 10:35:23  
უფლების რეგისტრაცია: თარიღი 22/12/2021

უფლების დამადასტურებელი დოკუმენტი:

- კრების ოქმი , დამოწმების თარიღი:30/11/2021 , საქართველოს იუსტიციის სამინისტროს საჯარო რეესტრის ეროვნული სააგენტო
- კრების ოქმი , დამოწმების თარიღი:01/12/2021 , საქართველოს იუსტიციის სამინისტროს საჯარო რეესტრის ეროვნული სააგენტო

მესაკუთრები:  
შპს გეოპლანგ 22 , ID ნომერი:405495290

მესაკუთრე:  
შპს გეოპლანგ 22

აღწერა:

**იპოთეკა**

1) განცხადების რეგისტრაცია ნომერი 892021106480 თარიღი 23/12/2021 18:40:19

იპოთეკარი სააქციო საზოგადოება "საქართველოს ბანკი"204378869; საგანი:შპსის ნაკვეთი დამუსტგებული ფართობი - 121279 კვ.მ.;

იპოთეკის ხელშეკრულება NCAH000555530, დამოწმების თარიღი23/12/2021, სსიპ საქართველოს იუსტიციის სამინისტრო საჯარო რეესტრის ეროვნული სააგენტო

უფლების რეგისტრაცია: თარიღი 29/12/2021

საგადასახადო გირაუნობა:

რეგისტრირებული არ არის

**ვალიდებულება**

<b>განცხადების რეგისტრაცია ნომერი</b> 882021386013 თარიღი 19/05/2021 16:22:10	<b>გამყიდველი:</b> სახელმწიფო; საგანაღმწესი ვართობა: 121279.00 კვ.მ. ; ხელშეკრულებით გათვალისწინებული ვალიდებულების შესრულების პირობით ;
<b>უფლების რეგისტრაცია: თარიღი</b> 25/05/2021	<b>ნახიჯობის ხელშეკრულება , დამოწმების თარიღი:</b> 19/05/2021 , საქართველოს იუსტიციის სამინისტროს საჯარო რეგისტრის ეროვნული სააგენტო ,
<b>ყაღდაც/კრძალვა:</b>	
<b>რეგისტრირებული არ არის</b>	
<b>მოვალეობა რეგისტრირებული არ არის</b>	
<b>რეგისტრირებული არ არის</b>	

"უნიკური პირის შერ 2 წლიდან ვადაი საკუთრებაში არსებული მატერიალური აქციის რეალიზაციის, აგრეთვე საგადასახლო წლის განმავლობაში 1000 ლარის ან მეტი ღირებულების ქონების ხარვეზი მფლობელის საშუალოდ გადამხდელ ვალდებულებასთან დაკავშირებული მომლოცო წლის 1 აპრილიდან, რის შესახებ აღნიშნული უნიკური პირი ახლანდელ წარუღებს დაკლარაციის საგადასახლო ორგანოს. აღნიშნული ვალიდებულების შესრულებლის წინააღმდეგ საგადასახლო სამართლებრივად, რაც იქნება პიქსიმულების სტრუქტურის საგადასახლო კოდექსის XVIII თავის მხედეთა."

- დაკლარაციის ნახიჯობის გადამწმენა შესახებულება საჯარო რეგისტრის ეროვნული სააგენტოს ოფიციალურ ვებ-გვერდზე [www.napr.gov.ge](http://www.napr.gov.ge);
- ამონაწერის მფლობელის შესახებულება ვებ-გვერდზე [www.napr.gov.ge](http://www.napr.gov.ge), ნებისმერ გერგორიულ ხარეგისტრაციო სისტემის, აქციის ნახიჯობა და სააგენტოს აგორანებულ პორტალში;
- ამონაწერის გვერდით ხარეგენტის აღმომწმის მუხიხევეთა დაგვი კომპლეთი: 2 405405 ან პირადად შეგვით განიხილო ვებ-გვერდზე;
- კომპლეთიების მფლობელის შესახებულება აქციის ნახიჯობის ცხელ ხაზზე 2 405405;
- საჯარო რეგისტრის თანამშრომელთა მზადინ უკონო მუხიხევეთა დაგვი კომპლეთი ცხელ ხაზზე 08 009 009 09
- თქვენთვის საინტერესო ნებისმერ საკაბიანი დაკომპლეთი მთვეწერეთ ულ-ფრეგეთ: [info@napr.gov.ge](mailto:info@napr.gov.ge)



მისი ( ვაზო ქორეის საკლასო კოდი ) N 52.14.32.181

## ამონაწერი საჯარო რეესტრიდან

განცხადების რეგისტრაცია  
N 892021106491 - 23/12/2021 18:47:49მოწმადების თარიღი  
28/12/2021 22:08:06

## საკუთრების განყოფილება

ზონა დელოფლისწყარო	სექტორი საბათლო	კვარტალი	ნაკვეთი	ნაკვეთის საკუთრების გიბი: საკუთრება ნაკვეთის დანიშნულება: სახყოფლო-სამკურნეო (სახნაეი) დამუსტგებული ფართობი: 229549.00 კვ.მ. ნაკვეთის წინა ნომერი: 52.14.32.012;
52	14	32	181	

მისამართი: რაიონი დელოფლისწყარო , სოფელი  
საბათლო , ალაზანი

## მესაკუთრის განყოფილება

განცხადების რეგისტრაცია : ნომერი 892021019695 , თარიღი 30/11/2021 10:34:49  
უფლების რეგისტრაცია: თარიღი 06/12/2021

უფლების დამადასტურებელი დოკუმენტი:

- კრების ოქმი , დამოწმების თარიღი: 01/12/2021 , საქართველოს იუსტიციის სამინისტროს საჯარო რეესტრის ეროვნული სააგენტი
- კრების ოქმი , დამოწმების თარიღი: 30/11/2021 , საქართველოს იუსტიციის სამინისტროს საჯარო რეესტრის ეროვნული სააგენტი

მესაკუთრები:  
შპს გეოპლანგ 22 , ID ნომერი: 405495290მესაკუთრე:  
შპს გეოპლანგ 22

აღწერა:

## იპოთეკა

- 1) განცხადების რეგისტრაცია ნომერი 882020810014 თარიღი 27/10/2020 13:18:09  
 იპოთეკარი სააქციო საზოგადოება "საქართველოს ბანკი"204378869; საგანი:სახილო-სამეურნეო (სახნავე) დამუშავებული ფართობი: 229549.00 კვ.მ. ;  
 იპოთეკის ხელშეკრულება NCAH000449354, დამოწმების თარიღი27/10/2020, საქართველოს იუსტიციის სამინისტროს საჯარო რეესტრის ეროვნული სააგენტო
- უფლების რეგისტრაცია: თარიღი 30/10/2020
- 2) განცხადების რეგისტრაცია ნომერი 892021106491 თარიღი 23/12/2021 18:47:49  
 იპოთეკარი სააქციო საზოგადოება "საქართველოს ბანკი"204378869; საგანი:მწის ნაკვეთი : დამუშავებული ფართობი: 229549.00 კვ.მ. ;  
 იპოთეკის ხელშეკრულება NCAH000555530, დამოწმების თარიღი23/12/2021, საქართველოს იუსტიციის სამინისტროს საჯარო რეესტრის ეროვნული სააგენტო
- უფლების რეგისტრაცია: თარიღი 28/12/2021
- საგადასახადო გირაუნობა:
- რეგისტრირებული არ არის

### ვაღიძურებულება

ყაღაღა/აკრძალუა:

რეგისტრირებული არ არის

მოვალეთა რეესტრი:

რეგისტრირებული არ არის

"ფინიკური პარის შერ 2 წლამდე ვადით საკუთრებაში არსებული მატერიალური აქციის რეალიზაციისას, აგრეთვე საგადასახადო წლას განმედილობაში 1000 ლარის ან მეტი ღირებულების ქონების ხაზგერდ მდებარის სამუხაველო გადასახადი გადახდას ექვემდებარება საანგარიშო წლის მომდებრო წლის 1 აპრილამდე, რის შესახებ აღნიშნული ფინიკური პარი ასევე ვადაში წარუდგენს დეკლარაციას საგადასახადო ორგანიზს. აღნიშნული ვაღიძურებულების შეესრულებლობა წარმოადგენს საგადასახადო სამართადადრდევის, რაც იწვევს პასუხისმეებლობას საქართველოს საგადასახადო კოდექსის XVIII თავის მიხედვით."

- დოკუმენტის ნამდვილობის გადამოწმება შესაძლებელია საჯარო რეესტრის ეროვნული სააგენტოს ოფიციალურ ვებ-გვერდზე [www.napr.gov.ge](http://www.napr.gov.ge);
- ამინაწერის მიღება შესაძლებელია ვებ-გვერდზე [www.napr.gov.ge](http://www.napr.gov.ge), ნებისმიერ გერაციორულ სარეესტრაციო სამსახურში, იუსტიციის სახლესში და სააგენტოს ადგიორმებულ პარესიონს;
- ამინაწერში გეწნიკური ხარევის აღნიშვნის შესახეევაში დავიკავმარდი: 2 405405 ან პარიად შეეეეეეეეეეეეე ვებ-გვერდზე;
- კონსულტაციის მიღება შესაძლებელია იუსტიციის სახლეს ცხელ ხაზზე 2 405405;
- საჯარო რეესტრის თანამშრომელია მზადან უკანონო ქმელების შესახეევაში დავიკავმარდი ცხელ ხაზზე: 08 009 009 09
- თქვენიეის საინფერესო ნებისმიერ საკითხის დავაგმარებით მოეეეეეეეეეეე ელ-ფოსტით: [info@napr.gov.ge](mailto:info@napr.gov.ge)

## 11. დანართი 2 - ამონაწერები მეწარმეთა და არასამეწარმეო (არაკომერციული) იურიდიული პირების რეესტრიდან



საქართველოს იუსტიციის სამინისტრო  
სსიპ საჯარო რეესტრის ეროვნული სააგენტო

### ამონაწერი მეწარმეთა და არასამეწარმეო (არაკომერციული) იურიდიული პირების რეესტრიდან

განაცხადის რეგისტრაციის ნომერი, მომზადების თარიღი: B22009107, 01/02/2022 17:16:40

#### სუბიექტი

საფირმო სახელწოდება:	შპს გეოპლანტ პლიუს
სამართლებრივი ფორმა:	შემზადებული პასუხისმგებლობის საზოგადოება
საიდენტიფიკაციო ნომერი:	405505172
რეგისტრაციის ნომერი, თარიღი:	01/02/2022
მარეგისტრირებელი ორგანო:	სსიპ საჯარო რეესტრის ეროვნული სააგენტო
იურიდიული მისამართი:	საქართველო, თბილისი, საბურთალოს რაიონი, ს.ჩიქოვანის ქ., N 7, ბ. 35

#### ინფორმაცია ლიკვიდაციის/ რეორგანიზაციის/ გადახდისუნარობის პროცესის მიმდინარეობის შესახებ

რეგისტრირებული არ არის

#### მმართველობის ორგანო

- საერთო კრება
- ხელმძღვანელი ორგანო

#### ხელმძღვანელობა/წარმომადგენლობა

- ხელმძღვანელი ორგანო  
დირექტორი - გიორგი მხეიძე, 01026004538 ,ერთპიროვნული

#### კაპიტალი

ნებადართული კაპიტალი	არ არის განსაზღვრული
განთავსებული კაპიტალი	არ არის განსაზღვრული
გამოშვებული წილი	არ არის განსაზღვრული
განთავსებული წილი	300 ერთეული

**პარტნიორები**

კლასის ტიპი: /კლასის გარეშე/ , რაოდენობა:300, ნომინალური ღირებულება:არ არის განსაზღვრული

მესაკუთრე	რაოდენობა	წილი	წილის მმართველი
გიორგი მხეიძე, 01026004538	150	50%	
შოთა მნათობიშვილი, 01026015457	150	50%	

**ვალდებულება**

რეგისტრირებული არ არის

**ყადალა/აკრძალვა**

რეგისტრირებული არ არის

**საგადასახადო გირავნობა/იპოთეკის უფლება**

რეგისტრირებული არ არის

**მოძრავ ნივთებსა და არამატერიალურ ქონებრივ სიკეთეზე გირავნობა/ლიზინგის უფლება**

რეგისტრირებული არ არის

**მოვალეთა რეესტრი**

რეგისტრირებული არ არის

- დოკუმენტის ნამდვილობის გადამოწმება შესაძლებელია საჯარო რეესტრის ეროვნული სააგენტოს ოფიციალურ ვებ-გვერდზე [www.napr.gov.ge](http://www.napr.gov.ge);
- ამონაწერის მიღება შესაძლებელია ვებ-გვერდზე [www.napr.gov.ge](http://www.napr.gov.ge) , ნებისმიერ ტერიტორიულ სარეგისტრაციო სამსახურში, იუსტიციის სახლებსა და სააგენტოს ავტორიზებულ პირებთან;
- ამონაწერში ტექნიკური ხარვეზის აღმოჩენის შემთხვევაში დაგვიკავშირდით: 2 405405 ან პირადად შეავეთ განაცხადი ვებ-გვერდზე;
- კონსულტაციის მიღება შესაძლებელია იუსტიციის სახლის ცხელ ხაზზე 2 405405;
- საჯარო რეესტრის თანამშრომელთა მხრიდან უკანონო ქმედების შემთხვევაში დაგვიკავშირდით ცხელ ხაზზე: 08 009 009 09
- თქვენთვის საინტერესო ნებისმიერ საკითხთან დაკავშირებით მოგვწერეთ ელ-ფოსტით: [info@napr.gov.ge](mailto:info@napr.gov.ge)





საქართველოს იუსტიციის სამინისტრო  
სსიპ საჯარო რეესტრის ეროვნული სააგენტო

**ამონაწერი მენარმეთა და არასამენარმეთა  
(არაკომერციული) იურიდიული პირების  
რეესტრიდან**

განაცხადის რეგისტრაციის ნომერი, მომზადების თარიღი: B20068655, 02/09/2020 14:33:52

**სუბიექტი**

<b>საფირმო სახელწოდება:</b>	შპს გეოპლანტი20
<b>სამართლებრივი ფორმა:</b>	შეზღუდული პასუხისმგებლობის საზოგადოება
<b>საიდენტიფიკაციო ნომერი:</b>	405410078
<b>რეგისტრაციის ნომერი, თარიღი:</b>	02/09/2020
<b>მარეგისტრირებული ორგანო:</b>	სსიპ საჯარო რეესტრის ეროვნული სააგენტო
<b>იურიდიული მისამართი:</b>	საქართველო, თბილისი, ვაკის რაიონი, ს. ჩიქოვანის ქ. N 7 ბ. 35

**დამატებითი ინფორმაცია:**

ელ. ფოსტა: [geoplant20@gmail.com](mailto:geoplant20@gmail.com)  
ტელეფონი: 599556454

დამატებითი ინფორმაციის ნამდვილობაზე პასუხისმგებელია ინფორმაციის მომწოდებელი პირი.

**ინფორმაცია ლიკვიდაციის/ რეორგანიზაციის/ გადახდისუნარობის პროცესის  
მიმდინარეობის შესახებ**

რეგისტრირებული არ არის

**ხელმძღვანელობა/ნარმომადგენლობა**

- დირექტორი - გიორგი მხეიძე, 01026004538 /ორმაგი მოქალაქე საქართველო, რუსეთის  
ფედერაცია/

**პარტნიორები**

მესაკუთრე	ნილი	ნილის მმართველი
გიორგი მხეიძე, 01026004538 /ორმაგი მოქალაქე საქართველო, რუსეთის ფედერაცია/		34%
შოთა მნათობიშვილი, 01026015457		33%
დავით გიგოლაშვილი, 01901142997 /ორმაგი მოქალაქე საქართველო, რუსეთის ფედერაცია/		33%

**ვალდებულება**

რეგისტრირებული არ არის

**ყადალა/აკრძალვა**

რეგისტრირებული არ არის

**საგადასახადო გირავნობა/იპოთეკის უფლება**

რეგისტრირებული არ არის

**მოდრავ ნივთებსა და არამატერიალურ ქონებრივ სიკეთეზე გირავნობა/ლიზინგის უფლება**

რეგისტრირებული არ არის

**მოვალეთა რეესტრი**

რეგისტრირებული არ არის

- დოკუმენტის ნაშედილობის გადამოწმება შესაძლებელია საქარო რეესტრის ეროვნული სააგენტოს ოფიციალურ ვებ-გვერდზე [www.napr.gov.ge](http://www.napr.gov.ge);
- ამონაწერის მიღება შესაძლებელია ვებ-გვერდზე [www.napr.gov.ge](http://www.napr.gov.ge) , ნებისმიერ ტერიტორიულ სარეგისტრაციო სამსახურში, იუსტიციის სახლსა და სააგენტოს ავტორიზებულ პირებთან;
- ამონაწერში ტექნიკური ხარვეზის აღმოჩენის შემთხვევაში დაგვიკავშირდით: 2 405405 ან პირადად შეავსეთ განაცხადი ვებ-გვერდზე;
- კონსულტაციის მიღება შესაძლებელია იუსტიციის სახლის ცხელ ხაზზე 2 405405;
- საქარო რეესტრის თანამშრომელთა მხრიდან უკანონო ქმედების შემთხვევაში დაგვიკავშირდით ცხელ ხაზზე: 08 009 009 09
- თქვენთვის საინტერესო ნებისმიერ საკითხთან დაკავშირებით მოგვენერეთ ელ-ფოსტით: [info@napr.gov.ge](mailto:info@napr.gov.ge)



საქართველოს იუსტიციის სამინისტრო  
სსიპ საჯარო რეესტრის ეროვნული სააგენტო

**ამონაწერი მენარმეთა და არასამენარმეთა  
(არაკომერციული) იურიდიული პირების  
რეესტრიდან**

განაცხადის რეგისტრაციის ნომერი, მომზადების თარიღი: B21003423, 21/01/2021 16:01:34

**სუბიექტი**

**საფირმო სახელწოდება:** შპს გეოპლანტ21  
**სამართლებრივი ფორმა:** შეზღუდული პასუხისმგებლობის საზოგადოება  
**საიდენტიფიკაციო ნომერი:** 405432410  
**რეგისტრაციის ნომერი, თარიღი:** 21/01/2021  
**მარეგისტრირებული ორგანო:** სსიპ საჯარო რეესტრის ეროვნული სააგენტო  
**იურიდიული მისამართი:** საქართველო, ქ. თბილისი, საბურთალოს რაიონი, ს.ჩიქოვანის ქ., N 7, ბ. 35

**დამატებითი ინფორმაცია:**

ელ. ფოსტა: geoplant21@gmail.com  
 დამატებითი ინფორმაციის ნამდვილობაზე პასუხისმგებელია ინფორმაციის მოწოდებელი პირი.

**ინფორმაცია ლიკვიდაციის/ რეორგანიზაციის/ გადახდისუნარობის პროცესის მიმდინარეობის შესახებ**

რეგისტრირებული არ არის

**მმართველობის ორგანო**

- პარტნიორთა კრება

**ხელმძღვანელობა/ნარმომადგენლობა**

- დირექტორი - გიორგი მხეიძე, 01026004538 /ორმაგი მოქალაქე საქართველო, რუსეთის ფედერაცია/

**პარტნიორები**

მესაკუთრე	წილი	წილის მმართველი
გიორგი მხეიძე, 01026004538 /ორმაგი მოქალაქე საქართველო, რუსეთის ფედერაცია/		33%
დავით გიგოლაშვილი, 01901142997 /ორმაგი მოქალაქე საქართველო, რუსეთის ფედერაცია/		33%
შოთა მნათობიშვილი, 01026015457		34%

**ვალდებულება**

რეგისტრირებული არ არის

**ყადალა/აკრძალვა**

რეგისტრირებული არ არის

**საგადასახადო გირავნობა/იპოთეკის უფლება**

რეგისტრირებული არ არის

**მოდრავ ნივთებსა და არამატერიალურ ქონებრივ სიკეთებზე გირავნობა/ლიზინგის უფლება**

რეგისტრირებული არ არის

**მოვალეთა რეესტრი**

რეგისტრირებული არ არის

- დოკუმენტის ნამდვილობის გადამოწმება შესაძლებელია საჯარო რეესტრის ეროვნული სააგენტოს ოფიციალურ ვებ-გვერდზე [www.napr.gov.ge](http://www.napr.gov.ge);
- ამონაწერის მიღება შესაძლებელია ვებ-გვერდზე [www.napr.gov.ge](http://www.napr.gov.ge) , ნებისმიერ ტერიტორიულ სარეგისტრაციო სამსახურში, იუსტიციის სახლებსა და სააგენტოს ავტორიზებულ პირებთან;
- ამონაწერში ტექნიკური ხარვეზის აღმოჩენის შემთხვევაში დაგვიკავშირდით: 2 405405 ან პირადად შეაგებეთ განაცხადი ვებ-გვერდზე;
- კონსულტაციის მიღება შესაძლებელია იუსტიციის სახლის ცხელ ხაზზე 2 405405;
- საჯარო რეესტრის თანამშრომელთა მხრიდან უკანონო ქმედების შემთხვევაში დაგვიკავშირდით ცხელ ხაზზე: 08 009 009 09
- თქვენთვის საინტერესო ნებისმიერ საკითხთან დაკავშირებით მოგვწერეთ ელ-ფოსტით: [info@napr.gov.ge](mailto:info@napr.gov.ge)



საქართველოს იუსტიციის სამინისტრო  
სსიპ საჯარო რეესტრის ეროვნული სააგენტო

**ამონაწერი მენარმეთა და არასამენარმეთა  
(არაკომერციული) იურიდიული პირების  
რეესტრიდან**

განაცხადის რეგისტრაციის ნომერი, მომზადების თარიღი: B21119112, 29/11/2021 16:51:05

**სუბიექტი**

<b>საფირმო სახელწოდება:</b>	შპს გეოპლანტ 22
<b>სამართლებრივი ფორმა:</b>	შემზადებული პასუხისმგებლობის საზოგადოება
<b>საიდენტიფიკაციო ნომერი:</b>	405495290
<b>რეგისტრაციის ნომერი, თარიღი:</b>	29/11/2021
<b>მარეგისტრირებული ორგანო:</b>	სსიპ საჯარო რეესტრის ეროვნული სააგენტო
<b>იურიდიული მისამართი:</b>	საქართველო, თბილისი, საბურთალოს რაიონი, ს.ჩიქოვანის ქ. N 7 ბ. 35

**დამატებითი ინფორმაცია:**

ელ. ფოსტა: [geoplant20@gmail.com](mailto:geoplant20@gmail.com)

დამატებითი ინფორმაციის ნამდვილობაზე პასუხისმგებელია ინფორმაციის მომწოდებელი პირი.

**ინფორმაცია ლიკვიდაციის/ რეორგანიზაციის/ გადახდისუნარობის პროცესის  
მიმდინარეობის შესახებ**

რეგისტრირებული არ არის

**ხელმძღვანელობა/ნარმომადგენლობა**

- დირექტორი - გიორგი მხეიძე, 01026004538 /ორმაგი მოქალაქე საქართველო, რუსეთის  
ფედერაცია/

**პარტნიორები**

შესაკუთრე	წილი	წილის მმართველი
გიორგი მხეიძე, 01026004538 /ორმაგი მოქალაქე საქართველო, რუსეთის ფედერაცია/		50%
შოთა მნათობიშვილი, 01026015457		50%

**ვალდებულება**

რეგისტრირებული არ არის

**ყადალა/აკრძალვა**

რეგისტრირებული არ არის

**საგადასახადო გირავნობა/იპოთეკის უფლება**

რეგისტრირებული არ არის

**მოდრავ ნივთებსა და არამატერიალურ ქონებრივ სიკეთეზე გირავნობა/ლიზინგის უფლება**

რეგისტრირებული არ არის

**მოვალეთა რეესტრი**

რეგისტრირებული არ არის

- დოკუმენტის ნაშთილობის გადამოწმება შესაძლებელია საჯარო რეესტრის ეროვნული სააგენტოს ოფიციალურ ვებ-გვერდზე [www.napr.gov.ge](http://www.napr.gov.ge);
- ამონაწერის მიღება შესაძლებელია ვებ-გვერდზე [www.napr.gov.ge](http://www.napr.gov.ge) , ნებისმიერ ტერიტორიულ სარეგისტრაციო სამსახურში, იუსტიციის სახლებსა და სააგენტოს ავტორიზებულ პირებთან;
- ამონაწერში ტექნიკური ხარვეზის აღმოჩენის შემთხვევაში დაგვიკავშირდით: 2 405405 ან პირადად შეავსეთ განაცხადი ვებ-გვერდზე;
- კონსულტაციის მიღება შესაძლებელია იუსტიციის სახლის ცხელ ხაზზე 2 405405;
- საჯარო რეესტრის თანამშრომელთა მხრიდან უკანონო ქმედების შემთხვევაში დაგვიკავშირდით ცხელ ხაზზე: 08 009 009 09
- თქვენთვის საინტერესო ნებისმიერ საკითხთან დაკავშირებით მოგვწერეთ ელ-ფოსტით: [info@napr.gov.ge](mailto:info@napr.gov.ge)

12. დანართი 3 - ლიცენზია



**საქართველო**

**საქართველოს ეკონომიკისა და მდგრადი განვითარების სამინისტრო**

**საქართველოს იურიდიული პირი**  
**წილის პროცესული სააგენტო**

**სასარგებლო წიაღისეულის მოპოვების ლიცენზია**

**№ 10002949**

2022 წლის „ 12 “ „ ივლისი “

(ლიცენზიის უწყებრივ სალიცენზიო რეესტრში გატარების თარიღი)

გაცემულია შპს „გეოკლანტ კლიუს“-ს, ს/ნ 405 505 172;

(იურიდიული ან ფიზიკური პირის დასახელება / ვინაობა, მონაცემები მის შესახებ)

საფუძველი:  
სსიპ შიდაგარეო რესურსების პროცესული სააგენტოს უფროსის 2022 წლის 12 ივლისის №797/ს ბრძანება.

ლიცენზიით გათვალისწინებული ტერიტორიის მდებარეობა და ფართობი: —  
დელთაშენაშენის მუნიციპალიტეტში, სოფ. არხილსკალოს ტერიტორიაზე,  
მიწისკვეთი მკანარი წყალი (სამეწარმეო აღნიშვნა);  
K-38-94-B-ჩ ნოველბატარის ტოპოგრაფიკული (ლიცენზიის განმარტებით ნაწილი);  
მიწისა და საშიშროების მონიტორინგის ფართობი - 0.07 კა.

მოსაპოვებელი რესურსის სახეობა და მოცულობა: \_\_\_\_\_

მინისკვება მტანარი წყლის (სამწარმეო ღანიშეკულებით) მოცუება -  
- წაღინაღში 100 000 კუბური მეტრი;

სალიცენზიო პირობები: \_\_\_\_\_

განსაგვრულია სსიპ მინერალური რესურსების ეროვნული სააგენტოს უფროსის  
2022 წლის 12 ივლისის №797/ს ბრძანებით.

ლიცენზიის მოქმედების ვადა: 25 წელი, 12.07.2022 დან 13.07.2047 მდე

სსიპ წიაღის ეროვნული სააგენტოს  
უფლებამოსილი წარმომადგენელი

გავეცანი ლიცენზიის პირობებს და  
ვიღებ პასუხისმგებლობას მათ  
შესრულებაზე.



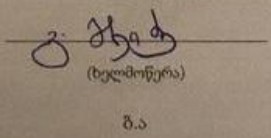

ღამკვეთი: სსიპ - წიაღის ეროვნული სააგენტო  
ღამამზადებელი: მ.პ. - ქიქოია  
სფს-ს რეგისტრაციის № 24-5288