



გერგილი

შპს „აკვაპონტი“

ლენტეხის მუნიციპალიტეტში, მდ. ხოფურზე
5.0 მგვტ. სიმძლავრის ხოფური ჰესის
მშენებლობისა და ექსპლუატაციის პროექტი

გარემოზე ზემოქმედების შეფასების ანგარიში

შემსრულებელი: შპს გერგილი

საქართველო თბილისი, ვაჟა-ფშაველას მე-3 კვ. კორპ 7, ბინა 13

ტელ: 032 2 32 31 45; +995 599 16 44 69

Email: info@gergili.ge Website www.gergili.ge

დირექტორი: სოფიო ბერიშვილი

ქ. თბილისი

2023 წ.

სარჩევი

1. შესავალი	9
1.1 ზოგადი მიმოხილვა.....	9
1.2 საკანონმდებლო საფუძველი.....	13
1.2.1 საქართველოს გარემოსდაცვითი კანონმდებლობა	15
1.2.2 საქართველოს გარემოსდაცვითი სტანდარტები	17
1.2.3 საერთაშორისო ხელშეკრულებები.....	19
2. დაგეგმილი საქმიანობის აღწერა.....	20
2.1 ჰესის საპროექტო ნაგებობების აღწერა.....	20
2.1.1 სათავე ნაგებობები მდ. ხოფურზე და მის შენაკადზე	30
2.1.2 სადაწნეო მილსადენი	51
2.1.3 ჰესის სააგრეგატე შენობა.....	60
2.2 35 კვ. ელექტროგადამცემი ხაზი.....	67
2.3 სამშენებლო ბანაკის/მოედნის მოწყობის საკითხი.....	72
2.4 მისასვლელი გზები	75
2.5 მცენარეული საფარის მოხსნა-დასაწყობება	77
2.6 მიწის სამუშაოები	78
2.6.1 ნაყოფიერი ფენის მართვის საკითხები.....	78
2.6.2 ეგხ-ს თხრილის მოწყობა.....	80
2.6.3 დროებით ამოღებული გრუნტის მართვა:.....	80
2.7 სარეკულტივაციო სამუშაოები	81
2.7 ნარჩენების მართვა	81
2.8 წყალმომარაგება და სამეურნეო-ფეკალური წყლების მართვის საკითხი	82
2.8.1 წყალმომარაგების სქემა.....	82
2.8.2 ტექნიკური წყალმომარაგება	82
2.8.3 სამეურნეო-ფეკალური წყლების მართვა	83
2.9 დასაქმებული პერსონალის რაოდენობა და პერსონალის საცხოვრებლით უზრუნველყოფის საკითხი	83
2.10 სამშენებლო მასალები	83
2.11 სამშენებლო ტექნიკის სახეები და რაოდენობა.....	86
2.12 საწვავით მომარაგება	86
2.13 პერსონალის ტრეინინგი, გრაფიკი და კვალიფიკაცია	86

2.14	მშენებლობის ხანგრძლივობა.....	88
3.	პროექტის ალტერნატივების ანალიზი.....	91
3.1	არაქმედების ალტერნატივა.....	91
3.2	ალტერნატიული ვარიანტი 1 (მიღებული ალტერნატივა).....	93
3.3	ალტერნატიული ვარიანტი 2.....	93
3.4	ელექტროგადამცემი ხაზის ალტერნატივა.....	97
3.5	ალტერნატივის ანალიზი.....	97
4.	საპროექტო ტერიტორიის გარემოს ფონური მდგომარეობა.....	99
4.1	კლიმატი და მეტეოროლოგიური პირობები.....	99
4.2	გეოლოგიური გარემო.....	106
4.2.1	საინჟინრო-გეოლოგიური კვლევების შედეგები.....	106
4.3	ჰიდროლოგია.....	137
4.3.1	საშუალო წლიური ხარჯები.....	138
4.3.2	წყლის მაქსიმალური ხარჯები.....	143
4.3.3	წყლის მინიმალური ხარჯები.....	145
4.3.4	მყარი ხარჯი.....	146
4.3.5	წყლის მაქსიმალური დონები.....	147
4.3.6	კალაპოტის მოსალოდნელი ზოგადი გარეცხვის სიღრმე.....	149
4.4	ბიოლოგიური გარემო.....	154
4.4.1	საპროექტო დერეფნის ფლორისა და მცენარეულობის დეტალური დახასიათება 154	
4.4.2	საპროექტო დერეფნის ფაუნა.....	190
4.4.3	დაცული ტერიტორია.....	212
4.5	ნიადაგები და ლანდშაფტები.....	213
4.6	სოციალურ-ეკონომიკური გარემო.....	215
4.6.1	მოსახლეობა.....	215
4.6.2	მრეწველობა და სოფლის მეურნეობა.....	217
4.6.3	განათლება.....	218
4.6.4	ტურიზმი.....	218
4.7	ხოფური ჰესის კულტურული მემკვიდრეობის წინა-საპროექტო ვიზუალური კვლევა 218	
4.7.1	საპროექტო ტერიტორიის მიმდებარე ისტორიული-არქიტექტურული და არქეოლოგიური ობიექტების მიმოხილვა.....	219

4.7.2	ჩატარებული კულტურული მემკვიდრეობის კვლევის მეთოდოლოგია.....	219
4.7.3	საპროექტო ტერიტორიის ვიზუალური შესწავლის შედეგები.....	220
4.7.4	ტაბულები.....	221
5.	გარემოზე ზემოქმედების შეფასება და შემარბილებელი ღონისძიებები.....	231
5.1	გზმ-ს მეთოდოლოგიის ზოგადი პრინციპები.....	231
5.1.1	ზემოქმედების რეცეპტორები და მათი მგრძობიარობა.....	232
5.1.2	ზემოქმედების შეფასება.....	232
5.2	ზემოქმედება ატმოსფერულ ჰაერზე.....	233
5.2.1	ზემოქმედების შეფასების მეთოდოლოგია.....	233
5.2.2	ზემოქმედების დახასიათება.....	233
5.2.3	ზემოქმედება ადგილობრივ მიკროკლიმატზე.....	236
5.2.4	შემარბილებელი ღონისძიებები.....	237
5.2.5	ზემოქმედების შეფასება.....	238
5.3	ხმაურის გავრცელებით მოსალოდნელი ზემოქმედება.....	240
5.3.1	ზემოქმედების შეფასების მეთოდოლოგია.....	240
5.3.2	ზემოქმედების დახასიათება.....	241
5.3.3	შემარბილებელი ღონისძიებები.....	245
5.3.4	ზემოქმედების შეფასება.....	247
5.4	ელექტრომაგნიტური ველების ზემოქმედება გარემოზე.....	249
5.4.1	ზოგადი მიმოხილვა.....	249
5.4.2	მშენებლობის ეტაპი.....	250
5.4.3	ექსპლუატაციის ეტაპი.....	250
5.4.4	შემარბილებელი ღონისძიებები.....	252
5.4.5	ზემოქმედება შეჯამება.....	253
5.5	ზემოქმედება გეოლოგიურ გარემოზე და საშიში გეოდინამიკური პროცესები.....	254
5.5.1	ზემოქმედების შეფასების მეთოდოლოგია.....	254
5.5.2	ზემოქმედების დახასიათება.....	254
5.5.3	შემარბილებელი ღონისძიებები.....	257
5.5.4	ზემოქმედების შეფასება.....	259
5.6	ზემოქმედება ზედაპირულ წყლებზე.....	261
5.6.1	ზემოქმედების შეფასების მეთოდოლოგია.....	261
5.6.2	ზემოქმედების დახასიათება.....	262

5.6.3	შემარბილებელი ღონისძიებები	269
5.6.4	ზემოქმედების შეფასება	271
5.7	ზემოქმედება მიწისქვეშა/გრუნტის წყლებზე	274
5.7.1	ზემოქმედების შეფასების მეთოდოლოგია	274
5.7.2	ზემოქმედების დახასიათება	274
5.7.3	შემარბილებელი ღონისძიებები	276
5.7.4	ზემოქმედების შეფასება	277
5.8	ზემოქმედება ბიოლოგიურ გარემოზე	279
5.8.1	ზემოქმედების შეფასების მეთოდოლოგია	279
5.8.2	ზემოქმედება ტყის რესურსებზე, ფლორასა და მცენარეულ საფარზე	280
5.8.3	ზემოქმედება ცხოველთა სამყაროზე	287
5.8.4	ზემოქმედება იქთიოფაუნაზე	302
5.8.5	ზემოქმედება დაცულ ტერიტორიებზე	308
5.8.6	ზემოქმედების შეფასება	310
5.9	ზემოქმედება ნიადაგის ნაყოფიერ ფენაზე, გრუნტის დაბინძურება	313
5.9.1	ზემოქმედების შეფასების მეთოდოლოგია	313
5.9.2	ზემოქმედების დახასიათება	314
5.9.3	შემარბილებელი ღონისძიებები	316
5.9.4	ზემოქმედების შეფასება	317
5.10	ვიზუალურ-ლანდშაფტური ზემოქმედება	318
5.10.3	ზემოქმედების შეფასების მეთოდოლოგია	318
5.10.4	ზემოქმედების დახასიათება	318
5.10.5	შემარბილებელი ღონისძიებები	321
5.10.6	ზემოქმედების შეფასება	322
5.11	ნარჩენების წარმოქმნით და გავრცელებით მოსალოდნელი ზემოქმედება	323
5.11.3	შემარბილებელი ღონისძიებები	324
5.12	ზემოქმედება სოციალურ-ეკონომიკურ გარემოზე	325
5.12.3	ზემოქმედების შეფასების მეთოდოლოგია	325
5.12.4	ზემოქმედების დახასიათება	326
5.12.5	ზემოქმედების შეფასება	332
5.13	ზემოქმედება ისტორიულ-კულტურულ და არქეოლოგიურ ძეგლებზე	336
5.13.3	ზემოქმედების შეფასების მეთოდოლოგია	336

5.13.4	ზემოქმედების დახასიათება	336
5.13.5	შემარბილებელი ღონისძიებები	337
5.13.6	ზემოქმედების შეფასება	337
5.14	კუმულაციური ზემოქმედება.....	338
5.15	ნარჩენი ზემოქმედება	340
6.	გარემოზე ზემოქმედების შემარბილებელი ღონისძიებები და მონიტორინგი	340
6.1	ზოგადი მიმოხილვა.....	340
6.2	გარემოსდაცვითი ღონისძიებების შესრულების კონტროლის ინსტიტუციური მექანიზმები	341
6.3	მოსალოდნელი ზემოქმედებების შემარბილებელი ღონისძიებები	342
6.3.1	მშენებლობის ეტაპზე განსახორციელებელი შემარბილებელი ღონისძიებების გეგმა 344	
6.3.2	ექსპლუატაციის ეტაპზე განსახორციელებელი შემარბილებელი ღონისძიებების გეგმა 363	
7.	გარემოსდაცვითი მონიტორინგის გეგმა.....	378
7.1	ზოგადი მიმოხილვა.....	378
7.2	მშენებლობის ეტაპზე განსახორციელებელი მონიტორინგის გეგმა.....	379
7.3	ექსპლუატაციის ეტაპზე განსახორციელებელი მონიტორინგის გეგმა	386
8.	შესაძლო ავარიული სიტუაციები და ბუნებრივი პროცესებით გამოწვეული კატასტროფული მოვლენები.....	390
9.	ჰესის ექსპლუატაციის შეწყვეტის შემთხვევაში გარემოს წინანდელ მდგომარეობამდე აღდგენის გზებისა და საშუალებების განსაზღვრა.....	391
9.1	ჰესის მოკლევადიანი გაჩერება ან რემონტი	391
9.2	ჰესის ექსპლუატაციის ხანგრძლივი შეწყვეტა ან კონსერვაცია	391
9.3	ობიექტის ლიკვიდაცია	391
10.	საზოგადოების ინფორმირება და საზოგადოებრივი აზრის შესწავლა	392
11.	დასკვნები და საქმიანობის პროცესში განსახორციელებელი ღონისძიებები	394
12.	სკოპინგის ანგარიშით წარმოდგენილი საკითხების გათვალისწინების ცხრილი.	399
13.	გამოყენებული ლიტერატურა	420

ცხრილი 1: გარემოზე ზემოქმედების ანგარიშის მომზადებაში მონაწილე ექსპერტებისა და კონსულტანტების ჩამონათვალი

№	სახელი გვარი	საკონსულტაციო/ საექსპერტო სფერო	პოზიცია	ხელმოწერა
1	სოფიო ბერიშვილი	შპს „გერგილი“	დირექტორი	
2	გიორგი ლაცაბიძე	შპს „გერგილი“	გარემოზე ზემოქმედების შეფასების GIS სპეციალისტი	
3	მედეა არაბიძე	შპს „გერგილი“	გარემოსდაცვითი და სოციალური საკითხების სპეციალისტი	
4	ირაკლი რამიშვილი	შპს „გერგილი“	გარემოსდაცვითი და შრომის უსაფროგების სპეციალისტი	
5	მოსე ბაღდინოვი	შპს „გერგილი“	გარემოსდაცვითი და შრომის უსაფროგების სპეციალისტი	
6	პაატა ტულუში	შპს ჰიდრო 2020	დირექტორი	
7	ბაადურ უკლება	ს.ს. „საქწყალპროექტი“	მთავარი ჰიდროლოგი	

ანგარიშში გამოყენებული აბრევიატურები

აბრევიატურა	განმარტება
გზშ	გარემოზე ზემოქმედების შეფასება
ზ.დ.	ზღვის დონიდან ნიშნული (მეტრი)
კვ	კილოვოლტი
კმ	კილომეტრი
მ	მეტრი
მმ	მილიმეტრი
სააგენტო	სსიპ გარემოს ეროვნული სააგენტო
სამინისტრო	საქართველოს გარემოს დაცვისა და სოფლის მეურნეობის სამინისტრო
ტ	ტონა
ჰა	ჰექტარი

პროექტის განმახორციელებელია შპს „აკვაპონტი“. პროექტის განმახორციელებელის საკონსულტაციო კომპანიის საკონტაქტო ინფორმაცია მოცემულია ქვემოთ (ცხრილი 1).

ცხრილი 1 საკონტაქტო ინფორმაცია

პროექტის განმახორციელებელი	შპს „აკვაპონტი“
საიდენტიფიკაციო კოდი	ს/კ 405393051
კომპანიის იურიდიული მისამართი	თბილისი, ვაკის რ-ნი, შალვა ნუცუბიძის ფერდობი II მ/რ, II კვ, № 2ა, ბ.4,
კომპანიის დირექტორი	მიხეილ ჩხიკვაძე
ელ. ფოსტა	chkhikvadze@dmn.ge
საკონტაქტო ნომერი	+995 595 957 005
დაგეგმილი საქმიანობის ტიპი	ლენტეხის მუნიციპალიტეტში, მდ. ხოფურზე 5.0 მგვტ. სიმძლავრის ხოფური ჰესის მშენებლობა და ექსპლუატაცია
გარემოსდაცვითი საკონსულტაციო ორგანიზაცია	შპს „გერგილი“
დირექტორი	სოფო ბერიშვილი
საკონტაქტო ტელეფონი	+995 599 270049
ელ-ფოსტა	info@gergili.ge

1. შესავალი

1.1 ზოგადი მიმოხილვა

წინამდებარე დოკუმენტი წარმოადგენს რაჭა-ლეჩხუმის და ქვემო სვანეთის რეგიონში, ლენტეხის მუნიციპალიტეტში, სოფლებს ხოფურსა და ნანარს შორის, მდინარე ხოფურზე 5.0 მგვტ. სიმძლავრის დერივაციული ტიპის ჰიდროელექტროსადგურის „ხოფური ჰესი“-ს მშენებლობისა და ექსპლუატაციის პროექტის სკოპინგის ანგარიშს.

საპროექტო ხოფური ჰესის მშენებლობა დაგეგმილია მდინარე ხოფურის ხეობის შუა ნაწილში ზღვის დონიდან 963 და 742 მ-ს შორის. საპროექტო მილსადენის სიგრძე შეადგენს - 3127 მ-ს, აბს. სიმაღლეთა სხვაობა - 221 მ-ს.

საპროექტო ჰესის დადგმული სიმძლავრე შეადგენს 5.0 მგვტ-ს, ენერჯის საშუალო წლიური გამომუშავება იქნება 20,99 მლნ. კვტ/სთ.

პროექტის შემადგენლობაში შედის შემდეგი ობიექტები:

1. სათავე ნაგებობა:
 - სათავე ნაგებობა (მირითადი) მოეწყობა ზღვის დონიდან 963 მ სიმაღლეზე, მდ. ხოფურზე, რომლის შემადგენლობაში შევა დაბალზღურბლიანი კაშხალი (სიმაღლე 3 მ), გვერდითი წყალმიმღები, სალექარი, გამრეცხი რაბი, სადაწნეო აუზი, თევზსავალი;
2. სადაწნეო მილსადენი - 3127 მ სიგრძის, რომელიც მოეწყობა ზღვის დონიდან 960 მ-სა (დერძის ნიშნული) და 742 მ-ს შორის;
3. ჰესის შენობა და ქვესადგური (ჰესის შენობის კომპლექსში) 1 პელტონის ტიპის ტურბინით და 35 კვ კ/ს „ხოფური“;
4. 35 კვ. საჰაერო ელექტროგადამცემი ხაზი, რომლის სიგრძე შეადგენს 1,838.4 მეტრს.

2023 წლის 27 მარტს სსიპ გარემოს ეროვნული სააგენტომ

ჰიდროლოგიური კვლევის თანახმად, რომელიც სსიპ გარემოს ეროვნულ სააგენტოში 2023 წლის 1 მარტის N1685 (სააგენტოში რეგისტრაციის ნომერი) განცხადებით იქნა წარმოდგენილი, გზმ ანგარიშის კვლევაში აღნიშნული იყო, რომ მდ. ხოფურის მარჯვენა შენაკადიდან წყლის აღების შემთხვევაში, ფაქტობრივად აღარ დარჩებოდა იმ რაოდენობის წყალი, რაც სასიცოცხლოდ მნიშვნელოვანია თევზების არსებობისთვის და შესაბამისად პროექტის არეალში, კალმახის პოპულაცია დაკარგავდა მნიშვნელოვან საქვირითე ჰაბიტატს, ასევე მდ. ხოფურის მარჯვენა შენაკადი უნდა დარჩეს ხელუხლებელი. აქედან გამომდინარე კომპანიამ მიიღო გადაწყვეტილება, რომ მდ. ხოფურის მარჯვენა შენაკადიდან აღარ აიღოს წყალი.

გამომუშავებული ელექტროენერგია 35 კვ. კ/ს „ხოფური“-დან ჩაერთვება ერთიან ელექტროსისტემაში.

პროექტის განხორციელება გარკვეულ წვლილს შეიტანს საქართველოს მიერ ენერგეტიკულ სექტორში გატარებული გრძელვადიანი პოლიტიკის ამოცანის გადაჭრაში, რაც გულისხმობს საკუთარი ჰიდრორესურსებით ქვეყანაში არსებული მოთხოვნის სრულ დაკმაყოფილებას ეტაპობრივად: ჯერ იმპორტის, შემდეგ კი – თბოგენერაციის ჩანაცვლებით, ასევე ახლად აშენებული და არსებული ჰესების მიერ გამომუშავებული ჭარბი ელექტრო ენერჯის ექსპორტზე გატანას.

პროექტი შეგვიძლია მივიჩნიოთ ენერგეტიკულ სექტორში საქართველოს მთავრობის გრძელვადიანი პოლიტიკის ნაწილად. განსხვავებით რეგულირებადი ჰესებისგან იგი არ ხასიათდება გარემოზე განსაკუთრებით მაღალი, შეუქცევადი ზემოქმედებით. ცალკეულ შემთხვევებში, შესაბამისი შემარბილებელი და საკომპენსაციო ღონისძიებების ეფექტურად გატარების პირობებში, შესაძლებელი იქნება ნეგატიური ზემოქმედებების მნიშვნელოვნად შემცირება.

საპროექტო ჰესის პარამეტრები

№	პარამეტრები	განზომილება	მონაცემი
1	ნორმალური შეტბორვის დონე	მ	960,0
2	ჰესის განთავსების ნიშნული	მ	742,0
3	გეოდეზიური დაწნევა	მ	220,0
4	საანგარიშო დაწნევა	მ	218,7
5	საანგარიშო ხარჯი	მ ³ /წ	2,80
6	დადგმული სიმძლავრე	მგვტ	5.0
7	წლიური გამომუშავება	მლნ. კვტ/სთ	20,99
8	წლ. გამომუშავება ტექ. დანაკარგების (5%) გამოკლებით	მლნ. კვტ/სთ	19,94
9	გამოყენებული საათების რაოდენობა	სთ	4018
10	სიმძლავრის/მწარმოებლურობის კოეფიციენტი	%	46
11	მშენებლობის ხანგრძლივობა	თვე	18

ტოპო რუკა 1.1.1 ხოფური ჰესის ტოპო გეგმა

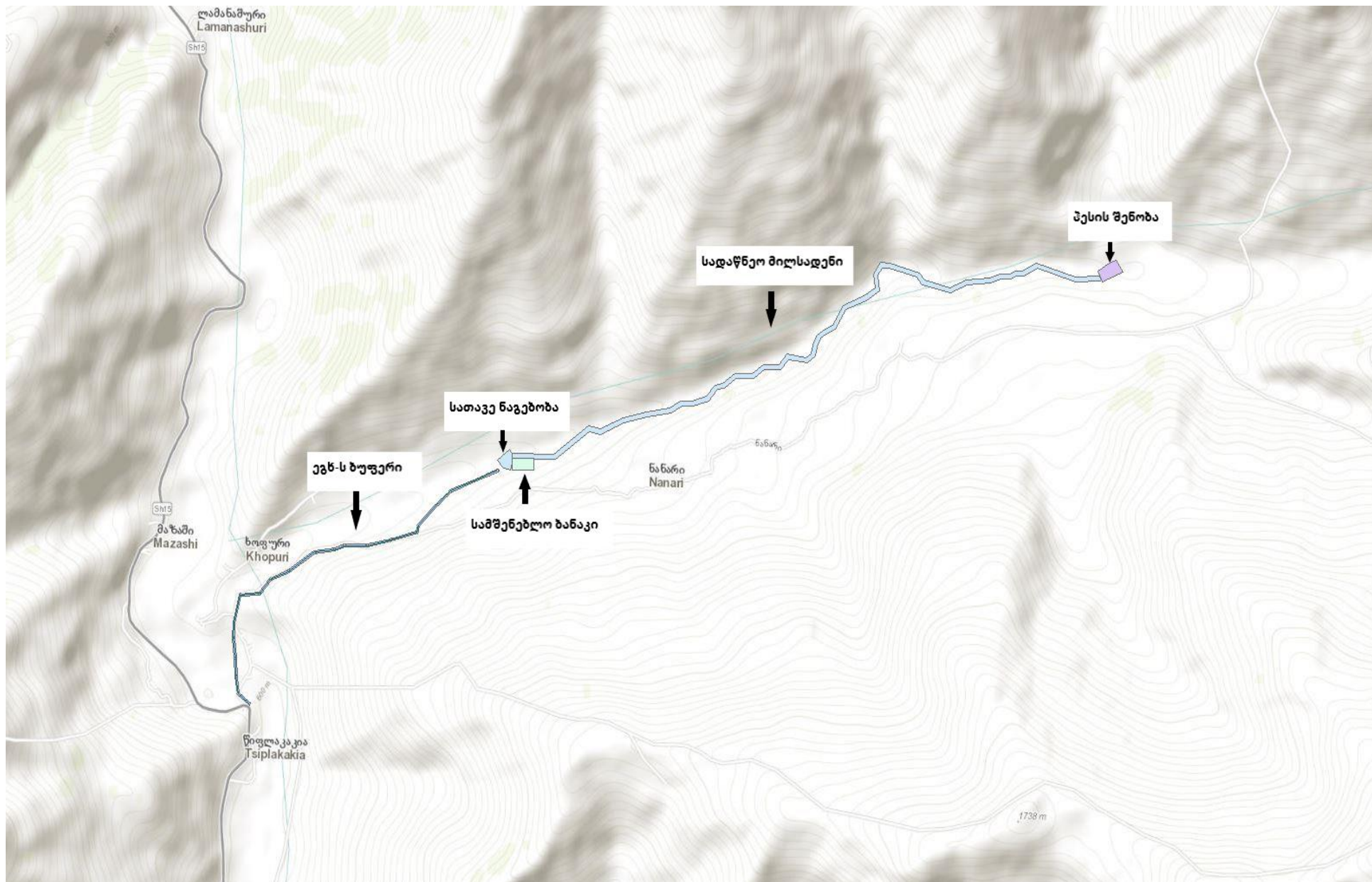

სიტუაციური სქემა 1.1.1 ხოფური ჰესის სიტუაციური განლაგება



1.2 საკანონმდებლო საფუძველი

წინამდებარე გარემოზე ზემოქმედების შეფასების ანგარიში მომზადებულია საქართველოს კანონის „გარემოსდაცვითი შეფასების კოდექსის“ მოთხოვნებიდან გამომდინარე, კერძოდ:

მოცემული პროექტი განეკუთვნება საქართველოს კანონის „გარემოსდაცვითი შეფასების კოდექსი“-ს I დანართის 22-ე პუნქტით („5 მეგავატი ან მეტი სიმძლავრის ჰიდროელექტროსადგურის მშენებლობა ან/და ექსპლუატაცია“) და ამავე კოდექსის II დანართის 3.4 ქვეპუნქტით („35 კილოვოლტი ან მეტი ძაბვის მიწისზედა ან/და მიწისქვეშა ელექტროგადამცემი ხაზის გაყვანა, 110 კილოვოლტი ან მეტი ძაბვის ქვესადგურის განთავსება“) გათვალისწინებულ საქმიანობას.

საქართველოს კანონის „გარემოსდაცვითი შეფასების კოდექსი“-ს მე-5 მუხლის 1-ლი პუნქტის შესაბამისად, ამავე კოდექსის I დანართით გათვალისწინებული საქმიანობა შეიძლება განხორციელდეს მხოლოდ გარემოსდაცვითი გადაწყვეტილების მიღების საფუძველზე, რომელიც მოითხოვს სკოპინგის და შემდგომ გარემოზე ზემოქმედების შეფასების (გზშ) პროცედურის გავლას, მათ შორის „5 მეგავატი ან მეტი სიმძლავრის ჰიდროელექტროსადგურის მშენებლობა ან/და ექსპლუატაცია“.

ხოლო, ამავე კოდექსის II დანართით გათვალისწინებული საქმიანობა წარმოადგენს სკრინინგით პროცედურას დაქვემდებარებულ საქმიანობას, მათ შორის „35 კილოვოლტი ან მეტი ძაბვის მიწისზედა ან/და მიწისქვეშა ელექტროგადამცემი ხაზის გაყვანა, 110 კილოვოლტი ან მეტი ძაბვის ქვესადგურის განთავსება“. თუ საქმიანობის განმახორციელებელი გეგმავს სკრინინგის პროცედურისადმი დაქვემდებარებული საქმიანობის განხორციელებას და მიაჩნია, რომ ამ საქმიანობისთვის აუცილებელია გარემოსდაცვითი გადაწყვეტილების გაცემა, იგი უფლებამოსილია სააგენტოს სკრინინგის ეტაპის გავლის გარეშე, ამ კოდექსის მე-8 მუხლით დადგენილი წესით წარუდგინოს სკოპინგის დასკვნის გაცემის თაობაზე განცხადება. ასეთ შემთხვევაში გამოიყენება გარემოსდაცვითი გადაწყვეტილების გაცემისთვის ამ კოდექსით დადგენილი მოთხოვნები.

ვინაიდან, საქმიანობის განმახორციელებელი გეგმავს ამ კოდექსის I დანართით ან/და II დანართით გათვალისწინებული ისეთი საქმიანობების განხორციელებას, რომლებიც ტექნიკურად ან/და ფუნქციურად ურთიერთდაკავშირებულია, იგი უფლებამოსილია „გარემოსდაცვითი შეფასების კოდექსი“-ს მე-5 მუხლის მე-14 პუნქტის საფუძველზე სააგენტოს წარუდგინოს საერთო სკოპინგის ანგარიში და მოითხოვოს ერთი გარემოსდაცვითი გადაწყვეტილების გაცემა ამავე კოდექსის შესაბამისად.

სკოპინგის დასკვნის მიღების მიზნით 2022 წლის 1 აგვისტოს, სსიპ „გარემოს ეროვნულ სააგენტო“-ში შპს „აკვაპონტი“-ს მიერ წარმოდგენილ იქნა ლენტეხის მუნიციპალიტეტში, მდ. ხოფურზე 5.0 მგვტ. სიმძლავრის ხოფური ჰესის მშენებლობისა და ექსპლუატაციის პროექტის სკოპინგის ანგარიში.

„გარემოსდაცვითი შეფასების კოდექსის“, მე-9 მუხლის, ამავე კოდექსის I დანართის 22-ე პუნქტის, ასევე II დანართის 3.4 და 9.13 ქვეპუნქტების საფუძველზე, სსიპ „გარემოს ეროვნულ სააგენტო“-ს მიერ 2022 წლის 20 სექტემბერს გაიცა სკოპინგის დასკვნა N 58 (2022 წლის 20 სექტემბერი ბრძანება N 345/ს), რის შედეგადაც განსაზღვრულ და დადგენილ იქნა დაგეგმილი საქმიანობის გზშ-ის ანგარიშის მომზადებისათვის საჭირო კვლევების, მოსაპოვებელი და შესასწავლი ინფორმაციის ჩამონათვალი და გზშ-ის პროცესში დეტალურად შესასწავლი ზემოქმედებები.

ზემოაღნიშნულიდან გამომდინარე, საქმიანობის განმახორციელებელი ვალდებულია გარემოსდაცვითი გადაწყვეტილების მიღების თაობაზე განცხადებით მიმართოს სააგენტოს. სააგენტო

უზრუნველყოფს ამ განცხადების საქართველოს ზოგადი ადმინისტრაციული კოდექსის IX თავით დადგენილი წესით განხილვას.

შესაბამისად, „გარემოსდაცვითი შეფასების კოდექსის“ მე-10 მუხლის მე-3 პუნქტის, ამავე კოდექსის მე-11-ე მუხლის და სკოპინგის დასკვნის შესაბამისად, შპს „აკვაპონტ“-მა მოამზადა „ხოფური ჰესი“-ს მშენებლობისა და ექსპლუატაციის პროექტის გარემოზე ზემოქმედების შეფასების ანგარიში.

გარემოსდაცვითი შეფასების კოდექსის მე-5 მუხლის მე-4 პუნქტის განმარტებით, გზშ-ის მიზანია ამ კოდექსით გათვალისწინებული საქმიანობის განხორციელებით გამოწვეული შემდეგ ფაქტორებზე პირდაპირი და არაპირდაპირი ზემოქმედების გამოვლენა, შესწავლა და აღწერა:

ა) ადამიანის ჯანმრთელობა და უსაფრთხოება;

ბ) ბიომრავალფეროვნება (მათ შორის, მცენარეთა და ცხოველთა სახეობები, ჰაბიტატები, ეკოსისტემები);

გ) წყალი, ჰაერი, ნიადაგი, მიწა, კლიმატი და ლანდშაფტი;

დ) კულტურული მემკვიდრეობა და მატერიალური ფასეულობები;

ე) ამ ნაწილის „ა“-„დ“ ქვეპუნქტებით გათვალისწინებული ფაქტორების ურთიერთქმედება.

ამ მუხლის მე-4 ნაწილით გათვალისწინებულ ფაქტორებზე ზემოქმედების გამოვლენა, შესწავლა და აღწერა უნდა მოიცავდეს აგრეთვე მასშტაბური ავარიის ან/და ბუნებრივი კატასტროფის რისკების მიმართ საქმიანობასთან დაკავშირებულ საფრთხეებს.

ჩამოთვლილი ამოცანების შესრულების მიზნით საკონსულტაციო კომპანია „გერგილმა“ შეასრულა შემდეგი ძირითადი სამუშაოები:

- შესწავლილი იქნა დაგეგმილი საქმიანობის ტექნიკური დოკუმენტაცია;
- მოგროვდა ინფორმაცია საქმიანობის განხორციელების რაიონის და საპროექტო დერეფნის ბუნებრივი და სოციალური გარემოს მდგომარეობის შესახებ;
- მოგროვილი ინფორმაციის შეჯერების და ანალიზის საფუძველზე მოხდა პროექტის სხვადასხვა ეტაპზე მისი და შესაძლო ალტერნატივების ბუნებრივ და სოციალურ გარემოზე მოსალოდნელი ზემოქმედების განსაზღვრა;
- გარემოზე ზემოქმედების განსაზღვრული სახეების და მასშტაბების საფუძველზე ჩამოყალიბდა გარემოსდაცვითი მენეჯმენტის და მონიტორინგის სქემები. შემუშავდა გარემოზე ზემოქმედების შემცირებისკენ მიმართული ეფექტური შემარბილებელი ღონისძიებები;
- განხორციელდა საზოგადოების ინფორმირება დაგეგმილი საქმიანობის შესახებ და გატარდა შესაბამისი ღონისძიებები გზშ-ს პროცესში საზოგადოების მონაწილეობის უზრუნველყოფის მიზნით.

გარემოსდაცვითი გადაწყვეტილების მიღების თაობაზე განცხადების რეგისტრაციიდან არაუადრეს 51-ე დღისა და არაუგვიანეს 55-ე დღისა სააგენტო გამოსცემს ინდივიდუალურ ადმინისტრაციულ-სამართლებრივ აქტს გარემოსდაცვითი გადაწყვეტილების გაცემის შესახებ, ხოლო ამ კოდექსის მე-14 მუხლით განსაზღვრული საფუძვლის არსებობისას იღებს გადაწყვეტილებას საქმიანობის განხორციელებაზე უარის თქმის შესახებ.

1.2.1 საქართველოს გარემოსდაცვითი კანონმდებლობა

წინამდებარე სკოპინგის ანგარიში მოზადებულია საქართველოს კანონის „გარემოსდაცვითი შეფასების კოდექსი“-ს მოთხოვნების შესაბამისად. გარდა ამისა, სკოპინგის პროცესში გათვალისწინებული იქნა საქართველოს სხვა გარემოსდაცვითი კანონები. საქართველოს გარემოსდაცვითი კანონების ნუსხა მოცემულია ცხრილში 1.2.1.1 და ცხრილში 1.2.1.2.

ცხრილი 1.3.1.1. საქართველოს გარემოსდაცვითი კანონების ჩამონათვალი

მიღების წელი	კანონის დასახელება	სარეგისტრაციო კოდი	საბოლოო ვარიანტი
1994	საქართველოს კანონი ნიადაგის დაცვის შესახებ	370.010.000.05.001.000.080	05/11/2022
1994	საქართველოს კანონი საავტომობილო გზების შესახებ	310.090.000.05.001.000.089	28/07/2020
1995	საქართველოს კონსტიტუცია	010.010.000.01.001.000.116	29/06/2020
1996	საქართველოს კანონი გარემოს დაცვის შესახებ	360.000.000.05.001.000.184	12/03/2021
1997	საქართველოს კანონი ცხოველთა სამყაროს შესახებ	410.000.000.05.001.000.186	24/03/2022
1997	საქართველოს კანონი წყლის შესახებ	400.000.000.05.001.000.253	28/07/2020
1999	საქართველოს კანონი ატმოსფერული ჰაერის დაცვის შესახებ	420.000.000.05.001.000.595	30/09/2022
1999	საქართველოს ტყის კოდექსი	390.000.000.05.001.000.599	24/03/2022
1999	საქართველოს კანონი საშიში ნივთიერებებით გამოწვეული ზიანის ანაზღაურების შესახებ	040.160.050.05.001.000.671	13/12/2022
2003	საქართველოს წითელი ნუსხის და წითელი წიგნის შესახებ	360.060.000.05.001.001.297	12/03/2021
2003	საქართველოს კანონი ნიადაგების კონსერვაციისა და ნაყოფიერების აღდგენა-გაუმჯობესების შესახებ	370.010.000.05.001.001.274	18/03/2021
2005	საქართველოს კანონი ლიცენზიებისა და ნებართვების შესახებ	300.310.000.05.001.001.914	05/11/2021
2006	საქართველოს კანონი „საქართველოს ზღვისა და მდინარეთა ნაპირების რეგულირებისა და საინჟინრო დაცვის შესახებ“	400010010.05.001.016296	27/12/2022
2007	საქართველოს კანონი ეკოლოგიური ექსპერტიზის შესახებ	360.130.000.05.001.003.079	28/07/2020
2007	საქართველოს კანონი საზოგადოებრივი ჯანმრთელობის შესახებ	470.000.000.05.001.002.920	27/12/2022
2007	საქართველოს კანონი კულტურული მემკვიდრეობის შესახებ	450.030.000.05.001.002.815	25/11/2021

2014	საქართველოს კანონი სამოქალაქო უსაფრთხოების შესახებ	140070000.05.001.017468	11/07/2018
2014	ნარჩენების მართვის კოდექსი	360160000.05.001.017608	24/03/2022
2017	საქართველოს კანონი „გარემოსდაცვითი შეფასების კოდექსი“.	360160000.05.001.018492	09/03/2023

ცხრილი 1.3.1.2 საქართველოს არსებული გარემოსდაცვითი კანონდებლობა

საქართველოს ველური ფლორისა და ფაუნის კონსერვაციას სამართლებრივად არეგულირებს საქართველოს პარლამენტის მიერ 1994-2011 წლებში მიღებული რამდენიმე საკანონმდებლო აქტი. მნიშვნელოვანია საქართველოს პრეზიდენტის დადგენილება № 303 (2 მაისი 2006) „საქართველოს წითელი ნუსხის დამტკიცების შესახებ“.

კანონი	თარიღი
კანონი მავნე ორგანიზმებისაგან მცენარეთა დაცვის შესახებ	12. 10. 1994
კანონი დაცული ტერიტორიების სისტემის შესახებ	07. 01. 1996
კანონი ნორმატიული აქტების შესახებ	29. 10. 1996
კანონი ველური ცოცხალი ბუნების შესახებ	26. 12. 1996
კანონი სახელმწიფო ეკოლოგიური ექსპერტიზის შესახებ	01. 01. 1997
კანონი გარემოსდაცვითი ლიცენზიების შესახებ	01. 01. 1997
კანონი კოლხეთის დაცული ტერიტორიების შექმნისა და მენეჯმენტის შესახებ	09. 12. 1998
მავნე ორგანიზმებისაგან მცენარეთა დაცვის კანონში ცვლილებებისა და დამატებების შეტანის შესახებ	16. 04. 1999
ტყის კოდექსი	22. 06. 1999
საქართველოს გარემოსდაცვითი ქმედებების ეროვნული გეგმა	19. 06. 2000
კანონი მიწების მელიორაციის შესახებ	16. 10. 2000
კანონი თბილისისა და მისი შემოგარენის სახელმწიფო ტყის ფონდისა და მწვანე ნარგავების დაცვის სპეციალური ღონისძიებების შესახებ	10. 11. 2000
კანონი ბორჯომ-ხარაგაულის ეროვნული პარკის შესახებ	28. 03. 2001
კანონი ბუნების დაცვის სახელმწიფო კონტროლის შესახებ	23. 06. 2005

საქართველოს მთავრობის მიერ ხელმოწერილია მნიშვნელოვანი საერთაშორისო კონვენციები და მრავალმხრივი ხელშეკრულებები:

- ველური ბუნების ფაუნისა და ფლორის საფრთხეში მყოფი სახეობებით საერთაშორისო ვაჭრობის კონვენცია (CITES 1975; universal)
- კონვენცია ბიოლოგიური მრავალფეროვნების შესახებ (Convention on Biological Diversity 1992; universal);
- ევროკავშირის დირექტივა ჰაბიტატების შესახებ (European Union Habitats Directives 1992; regional);
- რამსარის კონვენცია საერთაშორისო მნიშვნელობის ჭარბტენიანი ტერიტორიების, განსაკუთრებით წყლის ფრინველების, შესახებ (Ramsar Convention on Wetlands of International Importance Especially as Waterfowl Habitat--Ramsar Convention; 1975; universal);
- კონვენცია მსოფლიო კულტურული და ბუნებრივი მემკვიდრეობის დაცვის შესახებ (World Heritage Convention; 1972; universal);
- გაერთიანებული ერების ჩარჩო-კონვენცია კლიმატის ცვლილების შესახებ (United Nations Framework Convention on Climate Change 1994; universal) და კიოტოს პროტოკოლი (Kyoto Protocol მიღებულია 1997, ჯერ არ არის ძალაში);
- კონვენცია ევროპის ველური ბუნების და ბუნებრივი ჰაბიტატების შესახებ (Convention on the conservation of European Wildlife and natural Habitats 1979);
- კონვენცია ევროპის ლანდშაფტების შესახებ (European Landscape Convention 2000).

1.2.2 საქართველოს გარემოსდაცვითი სტანდარტები

წინამდებარე ანგარიშის დამუშავების პროცესში გარემო ობიექტების (ნიადაგი, წყალი, ჰაერი) ხარისხის შეფასებისათვის გამოყენებული შემდეგი გარემოსდაცვითი სტანდარტები (იხ. ცხრილი 1.3.2.1.):

ცხრილი 1.3.2.1. გარემოსდაცვითი სტანდარტების ნუსხა

მიღების თარიღი	ნორმატიული დოკუმენტის დასახელება	სარეგისტრაციო კოდი
31/12/2013	ტექნიკური რეგლამენტი - „საქართველოს ზედაპირული წყლების დაბინძურებისაგან დაცვის შესახებ“, დამტკიცებულია საქართველოს მთავრობის №425 დადგენილებით.	300160070.10.003.017650
03/01/2014	ტექნიკური რეგლამენტი - „აირმტვერდამჭერი მოწყობილობის ექსპლუატაციის შესახებ“ დამტკიცებულია საქართველოს მთავრობის №21 დადგენილებით.	300160070.10.003.017590
03/01/2014	ტექნიკური რეგლამენტი - „არახელსაყრელ მეტეოროლოგიურ პირობებში ატმოსფერული ჰაერის დაცვის შესახებ“, დამტკიცებულია საქართველოს მთავრობის №8 დადგენილებით.	300160070.10.003.017603
31/12/2013	ტექნიკური რეგლამენტი - „ატმოსფერულ ჰაერში მავნე ნივთიერებათა ზღვრულად დასაშვები გაფრქვევის ნორმების გაანგარიშების მეთოდიკა“, დამტკიცებულია საქართველოს მთავრობის №408 დადგენილებით.	300160070.10.003.017622

06/01/2014	ტექნიკური რეგლამენტი - „ატმოსფერული ჰაერის დაბინძურების სტაციონარული წყაროების ინვენტარიზაციის მეთოდიკა“, დამტკიცებულია საქართველოს მთავრობის №42 დადგენილებით.	300160070.10.003.017588
03/01/2014	გარემოსდაცვითი ტექნიკური რეგლამენტი - დამტკიცებულია საქართველოს მთავრობის №17 დადგენილებით.	300160070.10.003.017608
14/01/2014	ტექნიკური რეგლამენტის - „გარემოსთვის მიყენებული ზიანის განსაზღვრის (გამოანგარიშების) მეთოდიკა“, დამტკიცებულია საქართველოს მთავრობის №54 დადგენილებით.	300160070.10.003.017673
31/12/2013	ტექნიკური რეგლამენტი - „დაბინძურების სტაციონარული წყაროებიდან ატმოსფერულ ჰაერში გაფრქვევების ფაქტობრივი რაოდენობის განსაზღვრის ინსტრუმენტული მეთოდის, დაბინძურების სტაციონარული წყაროებიდან ატმოსფერულ ჰაერში გაფრქვევების ფაქტობრივი რაოდენობის დამდგენი სპეციალური გამზომ-საკონტროლო აპარატურის სტანდარტული ჩამონათვალისა და დაბინძურების სტაციონარული წყაროებიდან ტექნოლოგიური პროცესების მიხედვით ატმოსფერულ ჰაერში გაფრქვევების ფაქტობრივი რაოდენობის საანგარიშო მეთოდიკა“, დამტკიცებულია საქართველოს მთავრობის №435 დადგენილებით.	300160070.10.003.017660
31/12/2013	ტექნიკური რეგლამენტი - „თევზჭერისა და თევზის მარაგის დაცვის შესახებ“, დამტკიცებულია საქართველოს მთავრობის №423 დადგენილებით.	300160070.10.003.017645
31/12/2013	ტექნიკური რეგლამენტი - „კარიერების უსაფრთხოების შესახებ“, დამტკიცებულია საქართველოს მთავრობის №450 დადგენილებით.	300160070.10.003.017633
31/12/2013	ტექნიკური რეგლამენტი - „ნიადაგის ნაყოფიერების დონის განსაზღვრის“ და „ნიადაგის კონსერვაციისა და ნაყოფიერების მონიტორინგის“ დებულებები, დამტკიცებულია საქართველოს მთავრობის №415 დადგენილებით.	300160070.10.003.017618
31/12/2013	ტექნიკური რეგლამენტი - „ნიადაგის ნაყოფიერი ფენის მოხსნის, შენახვის, გამოყენებისა და რეკულტივაციის შესახებ“, დამტკიცებულია საქართველოს მთავრობის №424 დადგენილებით.	300160070.10.003.017647
15/01/2014	ტექნიკური რეგლამენტი - „სამუშაო ზონის ჰაერში მავნე ნივთიერებების შემცველობის ზღვრულად დასაშვები კონცენტრაციების შესახებ“, დამტკიცებულია საქართველოს მთავრობის №70 დადგენილებით.	300160070.10.003.017688
15/01/2014	ტექნიკური რეგლამენტი - სასმელი წყლის შესახებ დამტკიცებულია საქართველოს მთავრობის №58 დადგენილებით.	300160070.10.003.017676
31/12/2013	ტექნიკური რეგლამენტი - „წყალდაცვითი ზოლის შესახებ“, დამტკიცებულია საქართველოს მთავრობის №440 დადგენილებით.	300160070.10.003.017640
31/12/2013	ტექნიკური რეგლამენტი - „საქართველოს მცირე მდინარეების წყალდაცვითი ზოლების (ზონების) შესახებ. დამტკიცებულია საქართველოს მთავრობის N445 დადგენილებით.	300160070.10.003.017646

03/01/2014	ტექნიკური რეგლამენტი - „წყლის სინჯის აღების სანიტარიული წესების მეთოდიკა“ დამტკიცებულია საქართველოს მთავრობის №26 დადგენილებით.	300160070.10.003.017615
27/07/2021	ტყის დაცვის, აღდგენისა და მოვლის წესის შესახებ დებულების დამტკიცების თაობაზე დამტკიცებულია საქართველოს მთავრობის №383 დადგენილებით.	390120000.10.003.022938
18/05/2021	„ტყითსარგებლობის წესი“. დამტკიცებულია საქართველოს მთავრობის №221 დადგენილებით.	390000000.10.003.022776
17/02/2015	„საქართველოს გარემოსა და ბუნებრივი რესურსების დაცვის სამინისტროს სახელმწიფო საქვეყნებო დაწესებულების – გარემოსდაცვითი ზედამხედველობის დეპარტამენტის მიერ სახელმწიფო კონტროლის განხორციელების წესი“.	040030000.10.003.018446

1.2.3 საერთაშორისო ხელშეკრულებები

საქართველო მიერთებულია მრავალ საერთაშორისო კონვენციას და ხელშეკრულებას, რომელთაგან აღნიშნული პროექტის გარემოზე ზემოქმედების შეფასების პროცესში მნიშვნელოვანია შემდეგი:

- ბუნებისა და ბიომრავალფეროვნების დაცვა:
 - კონვენცია ბიომრავალფეროვნების შესახებ, რიო დე ჟანეირო, 1992 წ;
 - კონვენცია გადაშენების პირას მყოფი ველური ფაუნისა და ფლორის სახეობებით საერთაშორისო ვაჭრობის შესახებ (CITES), ვაშინგტონი, 1973 წ;
 - ბონის კონვენცია ველური ცხოველების მიგრაციული სახეობების დაცვის შესახებ, 1983 წ.
 - ბერნის კონვენცია ევროპის ველური ბუნებისა და ბუნებრივი ჰაბიტატების დაცვის შესახებ, 1979 წ,
- დაბინძურება და ეკოლოგიური საფრთხეები:
 - ევროპის და ხმელთაშუა ზღვის ქვეყნების ხელშეკრულება მნიშვნელოვანი კატასტროფების შესახებ, 1987 წ.
- საჯარო ინფორმაცია:

კონვენცია გარემოს დაცვით საკითხებთან დაკავშირებული ინფორმაციის ხელმისაწვდომობის, გადაწყვეტილებების მიღების პროცესში საზოგადოების მონაწილეობისა და ამ სფეროში მართლმსაჯულების საკითხებზე ხელმისაწვდომობის შესახებ (ორჰუსის კონვენცია, 1998 წ.);

2. დაგეგმილი საქმიანობის აღწერა

2.1 ჰესის საპროექტო ნაგებობების აღწერა

„ხოფური ჰესი“-ს მოწყობა გათვალისწინებულია ლენტეხის მუნიციპალიტეტში, მდინარე ხოფურზე.

მდინარე ხოფური წარმოადგენს მდინარე ცხენისწყალის მარცხენა შენაკადს და ერთვის მას ლენტეხის მუნიციპალიტეტის სოფელ ხოფურთან. დამუშავებული პროექტი ითვალისწინებს მდინარე ხოფურის ჰიდროენერგეტიკული პოტენციალის ათვისებას 963-742 მ. ნიშნულებს (*მდინარის კალაპოტის ნიშნულები სათავე ნაგებობისა და სააგრეგატე შენობისა მოსაწყობად შერჩეულ კვეთებში*) შორის. პროექტით გათვალისწინებულია ჰესის მოსაწყობად შერჩეულ უბანზე არსებული 220 მ.-იანი (დაწნევა ანგარიშდება აგრეგატის განთავსების სიმაღლიდან და არა ჰესის შენობის სიმაღლიდან ამიტომ არის 220 მ) ვარდნის (კაშხლის მიერ შეტბორვის გათვალისწინებით) გამოყენება ელექტროენერჯის გამომუშავებისათვის.

„ხოფური ჰესი“ წარმოადგენს დერივაციული ტიპის ჰესს. იგი შესდგება შემდეგი ძირითადი კვანძებისაგან:

- სათავე წყალმიმღები კვანძი;
- სათავე წყალმიმღებ კვანძთან მოწყობილი სალექარი;
- სადაწნეო მილსადენი;
- ჰესის სააგრეგატე შენობა გამყვანი ტრაქტით.

ქვემოთ მოგვყავს ზემოთ ჩამოთვლილი, „ხოფური ჰესი“-ს ნაგებობათა კომპლექსში შემავალი ცლკეული კვანძების დახასიათება.

გენგეგმა 2.1.1-2.1.9. ხოფური ჰესის გენგეგმა

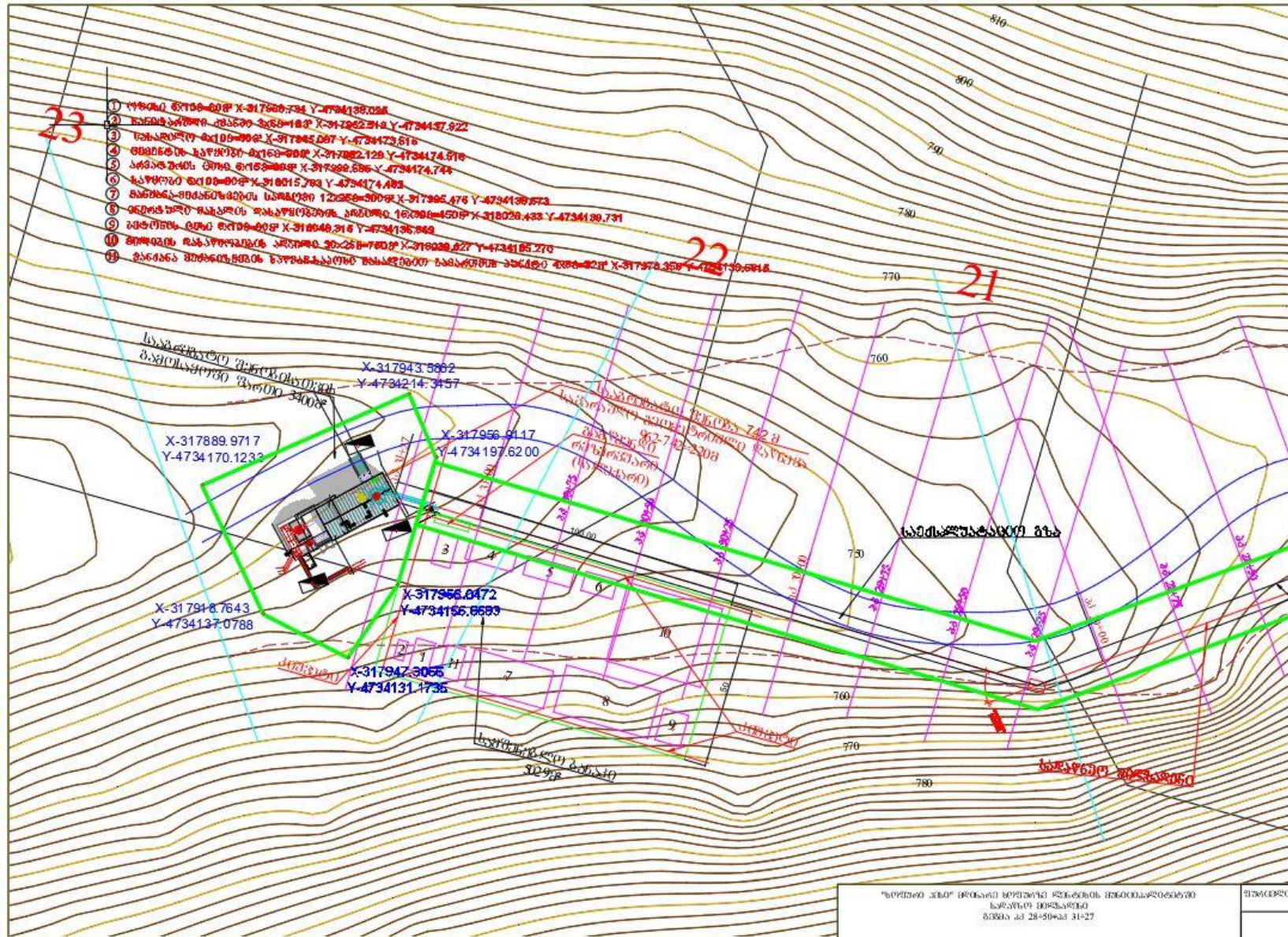

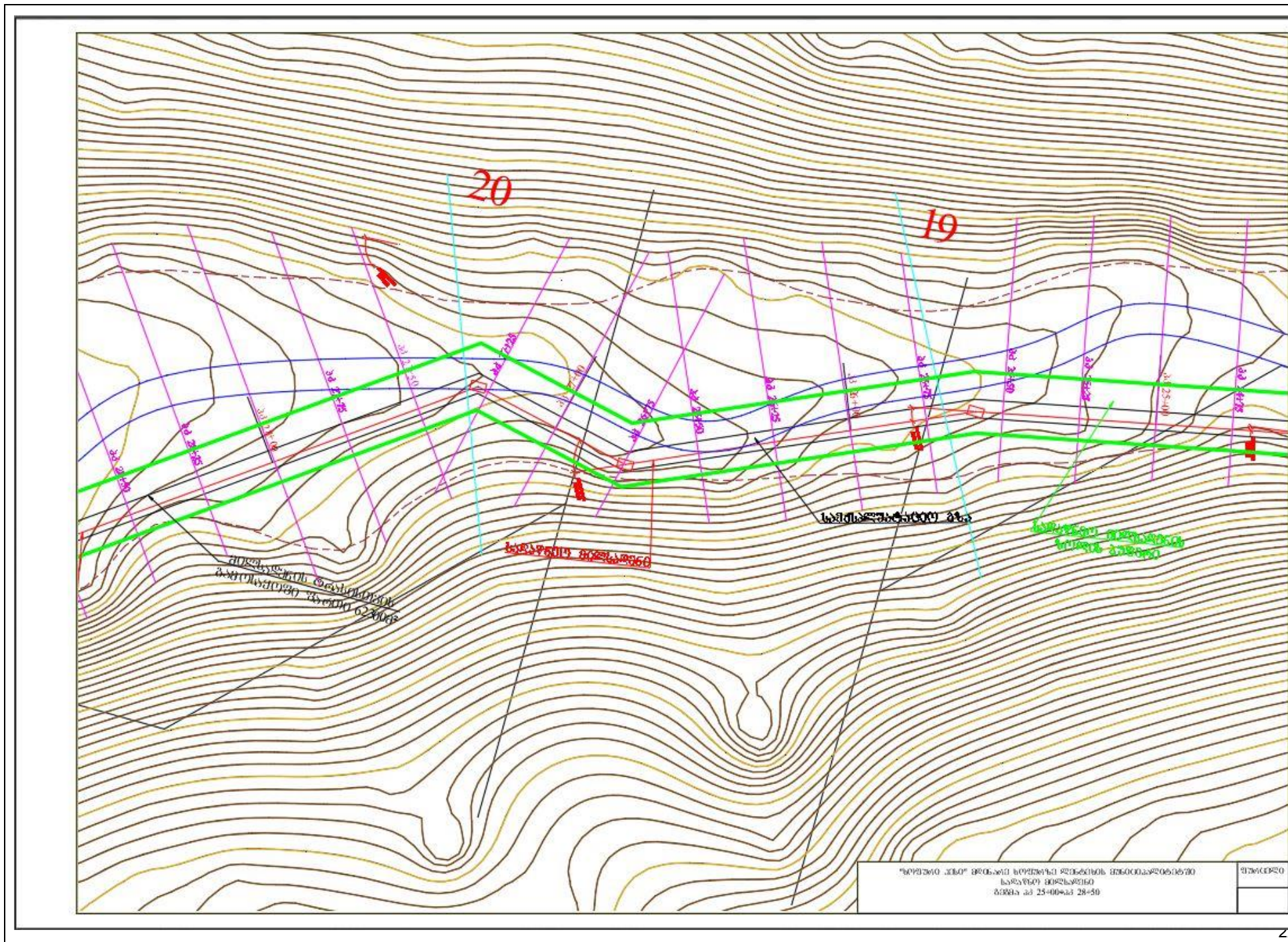

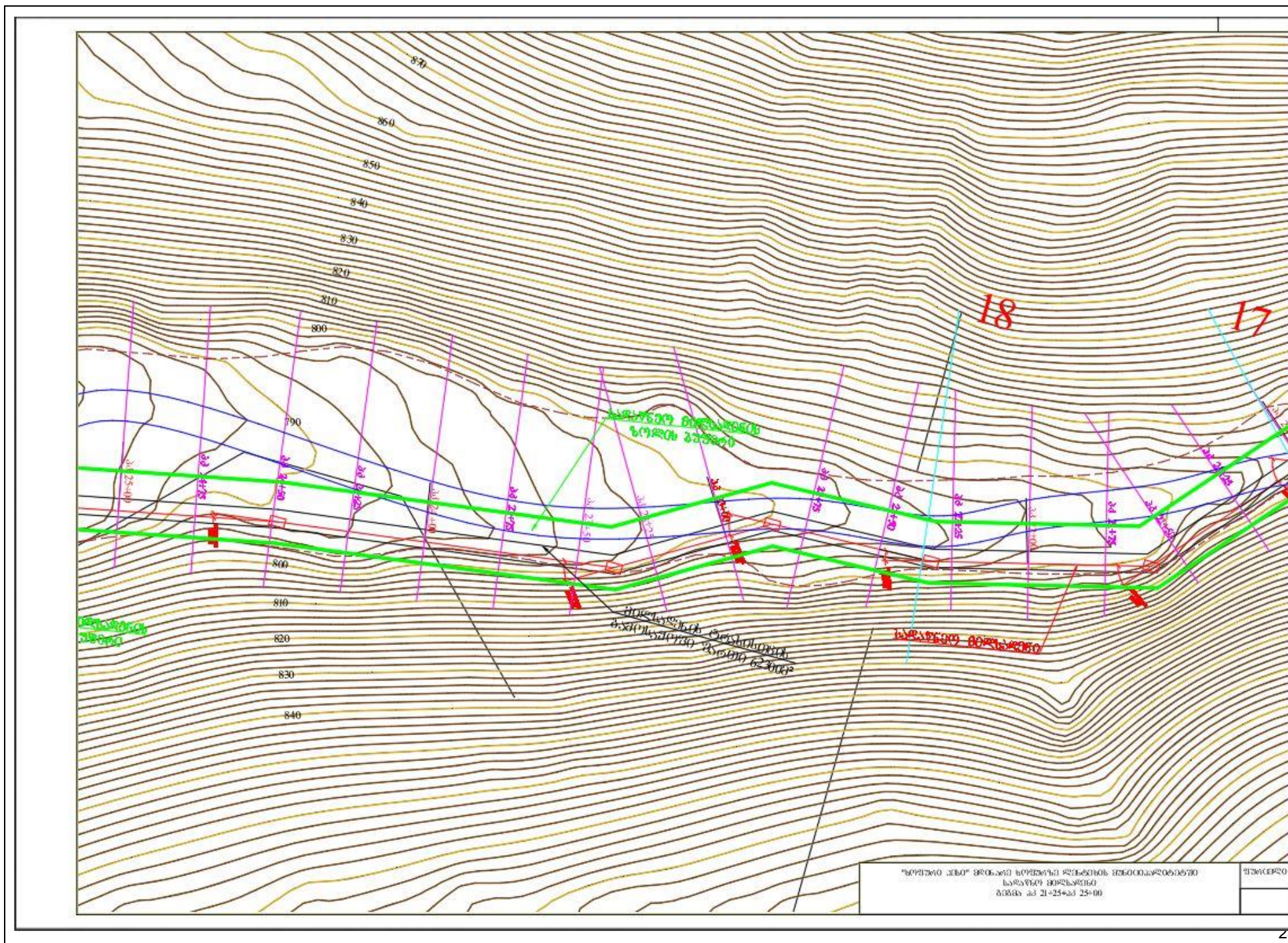

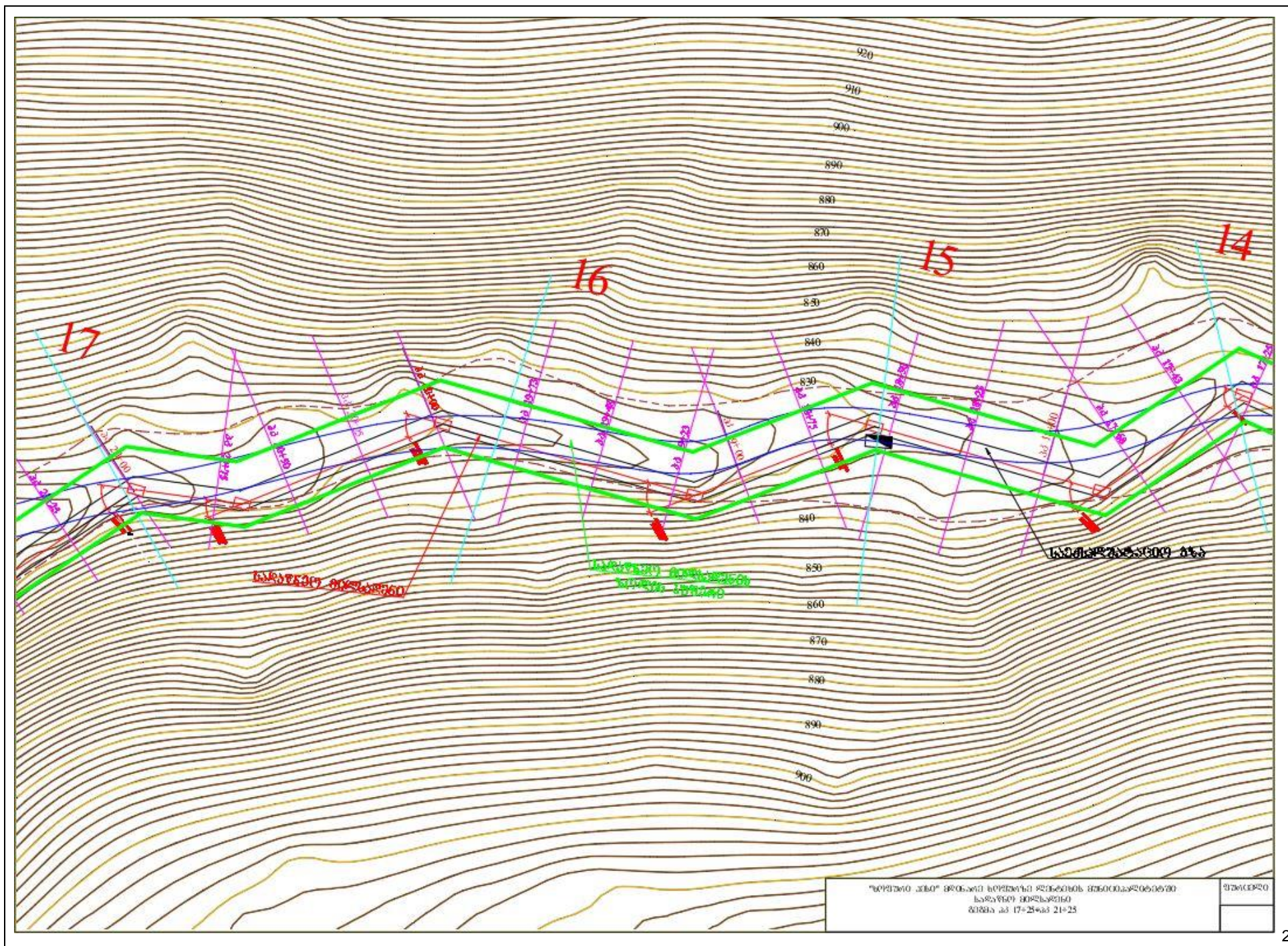

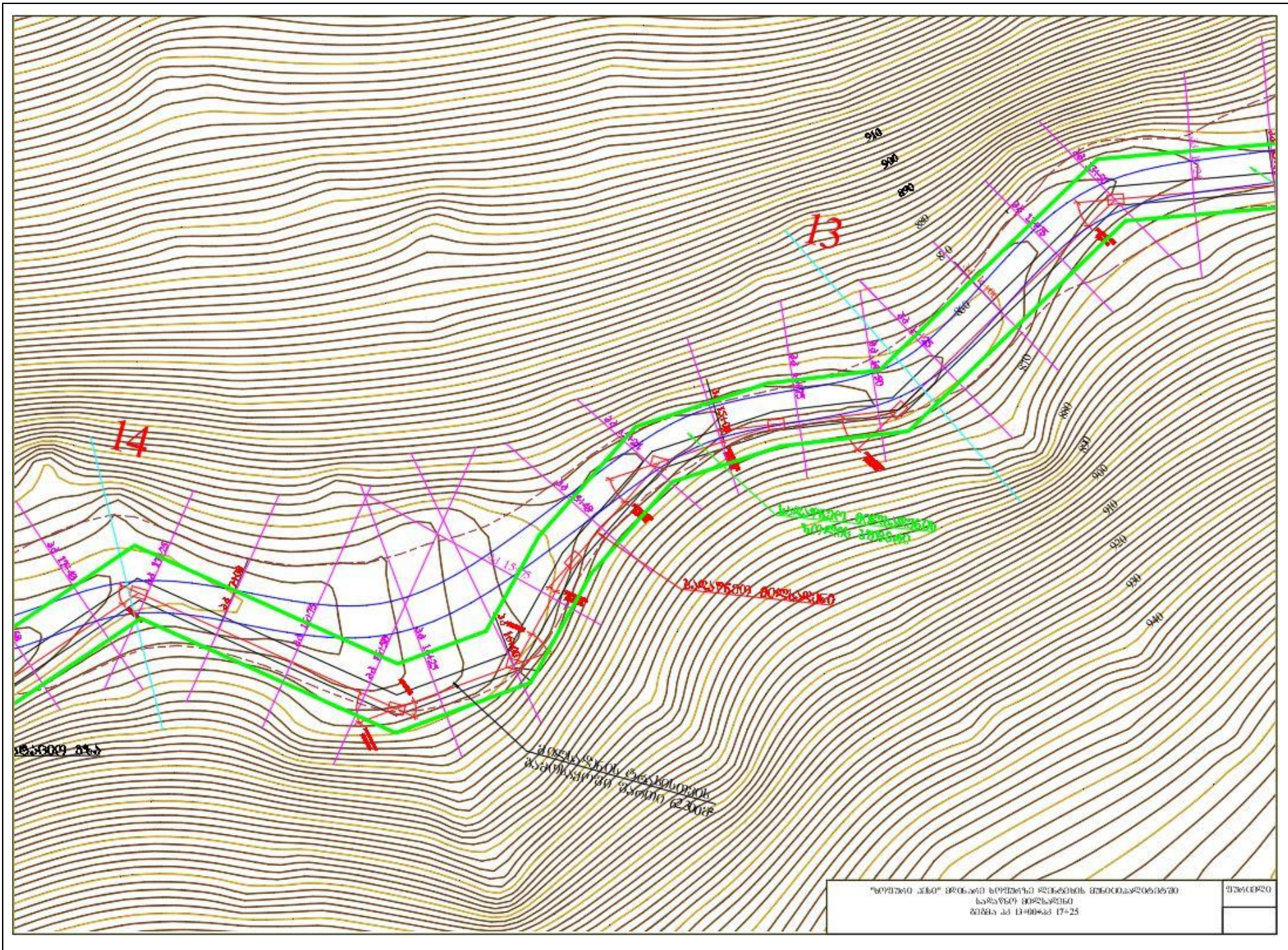

"სპეციალური პროექტი" მოხსანი ხოფურზე 5.0 მგვტ. სიმძლავრის ხოფური ჰესის მშენებლობისა და ექსპლუატაციის პროექტი
სანაპირო მოსახლენი
შეგნა კვ 13+00კმ 17+25

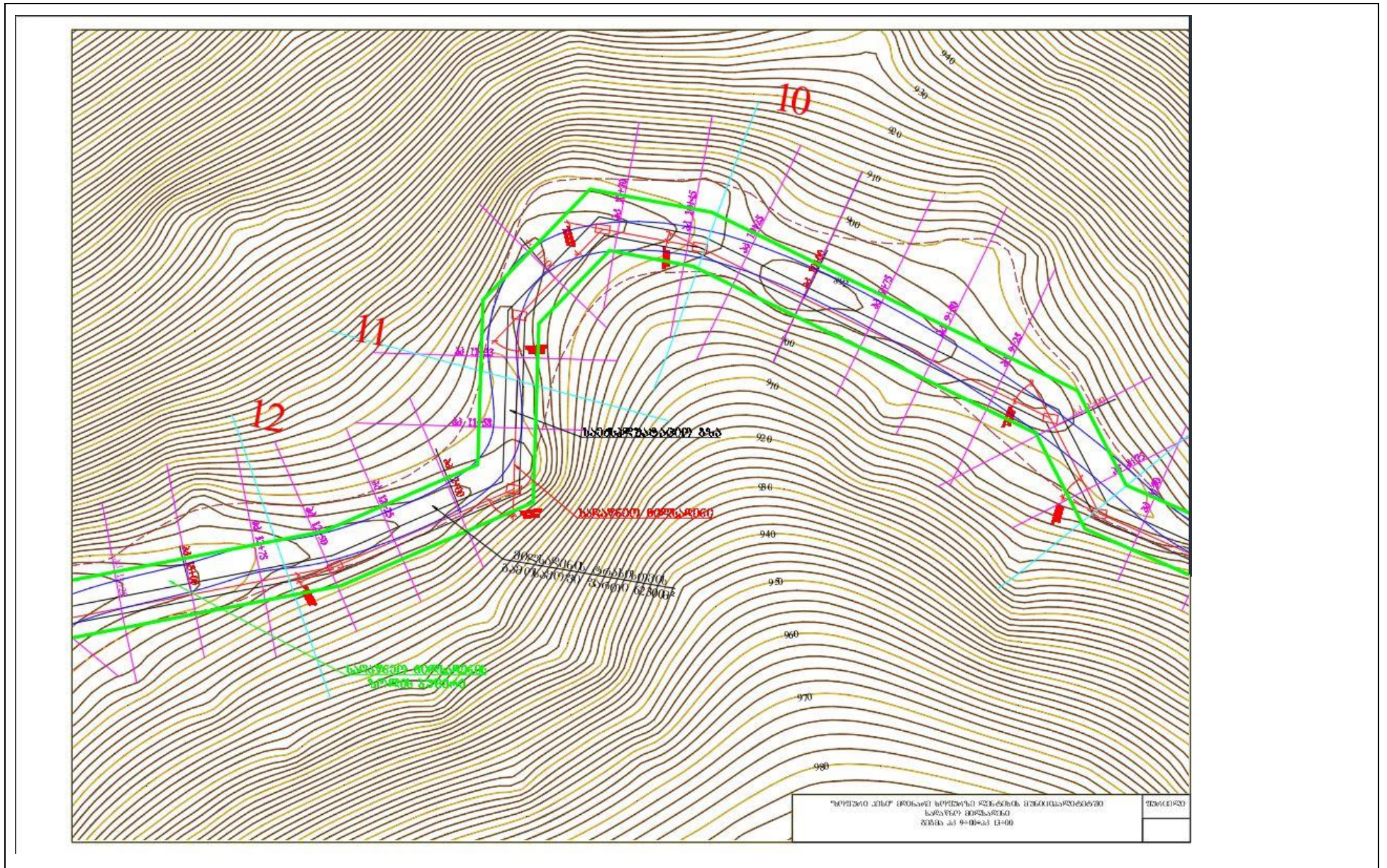

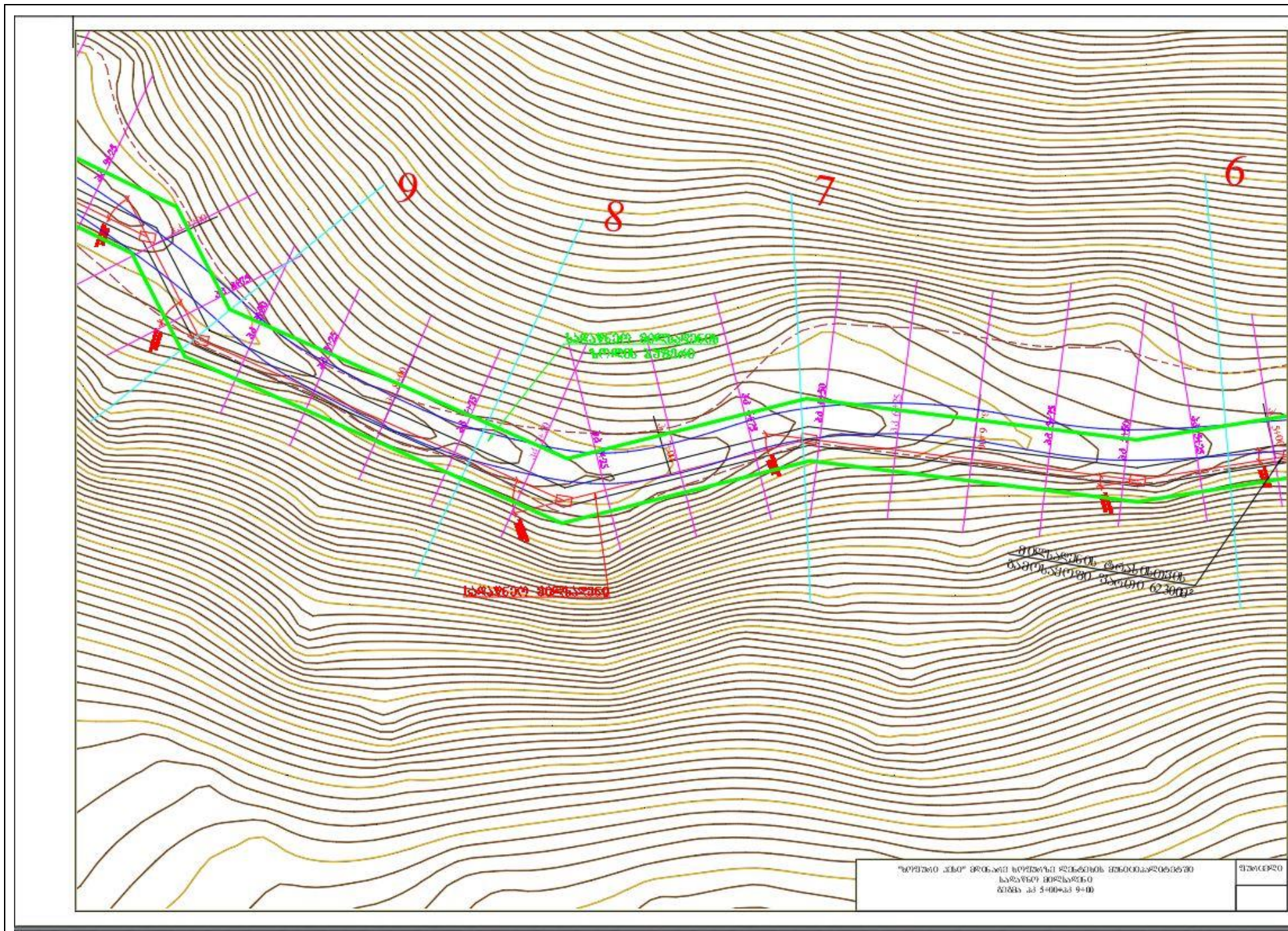

2.1.1 სათავე ნაგებობა მდ. ხოფურზე და მის შენაკადზე

ძირითადი სათავე წყალმიმღები კვანძი (სათავე ნაგებობა)

ჰესის სათავე წყალმიმღები კვანძი ეწყობა მდინარე ხოფურზე, კვეთში, სადაც მდინარის ფსკერის გასაშუალებელი ნიშნული შეადგენს 960,0 მ.-ს სათავე ნაგებობა შედგება შემდეგი ცალკეული ნაგებობებისაგან:

- ბეტონის გრავიტაციული დაბალდაწნევიანი, წყალსაშვიანი კაშხალი;
- გამრეცხი რაზი
- თევზსავალი
- წყალმიმღები;
- სათავე წყალმიმღები კვანძის გაგრძელებაზე მოწყობილი სალექარი (თავისი განთავსებიდან გამომდინარე შეიძლება განხილული იქნას როგორც სათავე წყალმიმღები კვანძის შემადგენელი ნაწილი).

სათავე წყალმიმღები კვანძის შემტორავი, დაბალდაწნევიანი, გრავიტაციული, წყალსაშვიანი კაშხალი განთავსებულია სათავე ნაგებობის მარჯვენა ნაწილში, მდინარის მარჯვენა ნაპირის მიმდებარედ. ნაგებობის საერთო სიგანე შეადგენს 14,0 მ.-ს, რომელიც 80 სმ. სიგანის შუალედური ბურჯით გაყოფილია ორ ცალ, თითო 6,6 მ. სიგანის სექციად. წყალსაშვიანი კაშხლის ქიმის ნიშნული შეადგენს 963,0 მ.-ს, ანუ 3 მ.-ით მაღალია სათავე ნაგებობის მოწყობის კვეთში მდინარის კალაპოტის ფსკერის გასაშუალებელ ნიშნულთან შედარებით. კაშხლის მთელს გაყოლებაზე ქვედა ბიეფის მხრიდან მოწყობილია წყალსაცემი ჭა, სიღრმით 6,0 მ. და სიგრძით 9,3 მ. წყალსაცემი ჭის შემდეგ, მდინარის კალაპოტი გამაგრებულია დაბეტონებული ფლეთილი ქვის წყობით (ყორებეტონი).

გამრეცხი რაზი.

პროექტით გათვალისწინებულია ერთმალისანი გამრეცხი რაზის მოწყობა. რაზის სიგანეა 3,0 მ. გამრეცხი რაზის ფლუტბეტის ნიშნული შეადგენს 960,0 მ.-ს. გამრეცხი მალის ფლუტბეტის დასრულების შემდეგ, გამორეცხვის საწინააღმდეგოდ, მდინარის კალაპოტის ფსკერი გამაგრებულია ყორებეტონის წყობით (ფლეთილი ქვებისა და ბეტონის ნარევი). გამრეცხ მალში გათვალისწინებულია დამომტაქვბდეს 3,0 მ სიგანის ბრტყელი, ზედაპირული ფარი.

წყალმიმღები.

ჰესის წყალმიმღები კვანძი გათვლილია საანგარიშო 2,8 მ³/წმ საანგარიშო ხარჯის აღებაზე. წყალმიმღების კედელი და წყალმიმღები ხვრეტი მოწყობილია მდინარის მარცხენა ნაპირზე, კაშხლის ღერძის მართებულად. წყალმიმღების ზღურბლი მდებარეობს 961 მ. ნიშნულზე, ანუ 1,0 მ.-ით მაღლა გამრეცხი მალის ფლუტბეტის ნიშნულთან შედარებით, რაც ამცირებს წყალმიმღებში, ფსკერული და მსხვილი შეტივნარებული ნატანის მოხვედრას. წყალმიმღები ხვრეტის ზომებია 7,4×1,7 მ. წყალმიმღები ხვრეტის ზომებიდან გამომდინარე წყალმიმღებში წყლის შედინება ხდება საკმაოდ მცირე, 0,25 მ³/წმ-ის ტოლი სიჩქარით, რაც შესაბამისობაშია ტექნიკური ნორმების მოთხოვნებთან.

წყალმიმღების შესასვლელ კვეთზე მოწყობილია უხეში გისოსი, წყალმიმღებში მსხვილი შეტივნარებული ნივთების მოხვედრის აღსაკვეთად.

სალექარი.

წყალმიმღებიდან წყალი გადაედინება სალექარში. პროექტით გათვალისწინებულია ერთკამერიანი, პერიოდული ჰიდრავლიკური რეცხვის სალექარის მოწყობა. სალექარის სიგანე შეადგენს 4,3 მ.-ს. სალექარის ფსკერს აქვს 1,7%-იანი ქანობი. სალექარის მუშა კამერის განივი კვეთის ქვედა ნაწილს აქვს ტრაპეციული განივი კვეთი, 1:1,7 ის ტოლი ფერდების დახრილობით, და 1,0 მ.-ის ტოლი ფსკერის სიგანით. სალექარში წყლის საანგარიშო დონე შეადგენს 963,0 მ.-ს. სალექარის ბოლოში, სადაწნეო მილსადენის შესასვლელ სათავისთან ეწყობა წმინდა გისოსი.

სალექარის ზომები ისეთნაირადაა გათვლილი, რომ სალექარის მუშა კამერამ უზრუნველყოს 0,2 მმ.-ზე მეტი ზომის ნაწილაკების დალექვა.

უშუალოდ სადაწნეო მილსადენის შესასვლელ სათავისზე, უსაფრთხოების მოთხოვნების შესაბამისად, გათვალისწინებულია კიდევ ერთი ფარის მოწყობა. ამგვარად, წყალმიმღებიდან სადაწნეო მილსადენამდე წყლის დინება შეიძლება გადაიკეტოს ორი ცალი, ერთმანეთის მიმდევრობით განთავსებული ფარით, რაც უზრუნველყოფს წყლის საიმედოდ გადაკეტვას საჭიროების შემთხვევაში, სადაწნეო მილსადენზე სარემონტო სამუშაოების ჩატარებისას. **უშუალოდ ჰესის სადაწნეო მილსადენის შესასვლელთან მოწყობილი ფარი ავტომატურად და სწრაფად ჩაიკეტება ჰესზე რაიმე ავარიული სიტუაციის შექმნისას.**

სალექარის მუშა კამერის ფსკერის ნიშნული კამერის ბოლოში შეადგენს 958,8 მ.-ს. კამერის ბოლოში მოწყობილია კამერის გამრეცხი ხვრეტი, ზომით $H=1,5 \times B=2,0$ მ. ხვრეტში ჩამონტაჟებულია ბრტყელი სიღრმული ფარი. სალექარი კამერის მარჯვენა კედელში მოწყობილია 9,0 მ. სიგანის (*ქიმის დონეზე*) ავტომატური წყალსაგდები, ქიმის ნიშნულით 964,8 მ. **სივრცე წმინდა გისოსიდან სადაწნეო მილსადენის შესასვლელ სათავისამდე გადახურულია ბეტონის კონსტრუქციით, რაც გამორიცხავს ჰესის სადაწნეო მილსადენში იმ ზომის ნივთების მოხვედრას, რამაც შეიძლება გამოიწვიოს ჰესის ტურბინის დაზიანება.**

სალექარიდან გამოსასვლელი სათავისის შემდეგ, სადაწნეო მილსადენის საწყის უბანზე მოწყობილია საკონტროლო ჭა, რომელსაც განთავსებულია სადაწნეო მილსადენში ჩასასვლელი ლუკი და სადაწნეო მილსადენის დიაგნოსტიკური მოწყობილობა. სადაწნეო მილსადენის შესასვლელი სათავისისა და საკონტროლო ჭის ზემოთ, სადაც გათვალისწინებულია წმინდა გისოსის საწმენდი მოწყობილობის, ჰიდრავლიკური ცილინდრებისა და სალექარი კვანძის ოპერირებისათვის საჭირო ელექტრომოწყობილობის განთავსება, მოეწყობა გადახურვა.

სათავე კვანძის მშენებლობის ორგანიზაცია.

სათავე კვანძის მშენებლობა გათვალისწინებულია განხორციელდეს ორ ეტაპად. პირველ ეტაპზე მდინარის ნაკადი დროებითი ძეღყორული ზღუდარის მეშვეობით მომართული ნიქნება მდინარტის მარჯვენა ნაპირისაკენ, და ამ დროს განხორციელდება მდინარის მარცხენა ნაპირთან განთავსებული კვანძების (*გამრეცხი მალი და წყალმიმღები*), მშენებლობა. შემდეგ უკვე მოხდება ძეღყორული ზღუდარის სექციების გადაწყობა მეორე ეტაპის ძეღყორულ ზღუდარტში, მდინარის ანკადი გატარდება ან ეტაპისათვის დასრულებული გამრეცხი მალის მეშვეობით და განხორციელდება

მდინარის მარჯვენა მხარეზე განთავსებული წყალსაშვიანი კაშხლისა და მარჯვენა სანაპირო კედლის მშენებლობა.

ინფორმაცია სათავე კვანძის საანგარიშო დატვირთვის, მათ შორის სეისმური და ჰიდრავლიკური დატვირთვის პარამეტრების შესახებ

ჰესის სათავე წყალმიმღები კვანძი გაანგარიშებულია მდინარე ხოფურის 1%-იან მაქსიმალურ ხარჯზე, რომელიც შეადგენს $Q_{1\%}=210$ მ³/წმ-ს. ე.წ. სამოწმებელი ხარჯის სიდიდე, რომელიც მოსალოდნელია 200 წელიწადში ერთხელ შეადგენს $Q_{0,5\%}=245$ მ³/წმ. დროებითი ნაგებობები გაანგარიშებულია 10%-იანი უზრუნველყოფის მაქსიმალურ ხარჯზე, რომელიც შეადგენს 88,0 მ³/წმ-ს. დეტალური ინფორმაცია, სათავე ნაგებობისა და სააგრეგატე შენობის კვეთებისათვის მდინარე ხოფურის სხვადასხვა უზრუნველყოფის შესაბამისი მაქსიმალური და საშუალო ხარჯების მნიშვნელობებზე, მოცემულია მდ. ხოფურის ჰიდროგრაფიული დახასიათების პარაგრაფში, რომელიც თან ერთვის წინამდებარე გზმ-ს ანგარიშს.

სათავე ნაგებობის შემადგენლობაში შემავალი წყალმიმღები კვანძი გათვლილია ჰესის საანგარიშო წყალაღების ხარჯის - 0 2,8 მ³/წმ, მიღებაზე. რაც შეეხება სათავე ნაგებობაზე მოქმედ სეისმურ დატვირთვებს. აღნიშნული წარმოდგენილია „ხოფური ჰესი“-ს განთავსების ტერიტორიის საინჟინრო გეოლოგიური გამოკვლევის ანგარიშში, რომელიც მოიცავს სეისმური კვლევების პარაგრაფს.

ინფორმაცია სათავე კვანძზე შეკავებული წყლის მოცულობის და შეტბორილი ადგილების ფართობის შესახებ

სათავე წყალმიმღები კვანძის ზედა ბიეფში შექმნილი წყალსაცავი მცირე ზომებისაა და ხასიათდება შემდეგი მონაცემებით:

ნორმალური შეტბორვის ნიშნული - 963,0 მ.

- ✓ შეტბორვის ფართი - 840 მ²;
- ✓ მოცულობა - 560 მ³

მაქსიმალური (კატასტროფული) შეტბორვის ნიშნული - 965,5 მ.

- ✓ შეტბორვის ფართი - 2600 მ²;
- ✓ მოცულობა - 1740 მ³

ინფორმაცია სათავე ნაგებობიდან ეკოლოგიური ხარჯის საგანგებო მოწყობილობით გატარების უზრუნველყოფის ღონისძიებების შესახებ ინფორმაცია

მდინარე ხოფურის ეკოლოგიური ხარჯი „ხოფური ჰესი“-ს სათავე ნაგებობის მოწყობის უზრუნველყოფის შედეგად შეადგენს 0,15 მ³/წმ-ს და ემთხვევა სათავე ნაგებობაზე მოსაწყობი თევზსავალი ნაგებობის საანგარიშო ხარჯს. შესაბამისად, მდინარის სანიტარული ხარჯის გასატარებლად გამოყენებული იქნება თევზსავალი კვანძი, რომელიც იფუნქციონირებს უწყვეტად, მთელი წლის განმავლობაში.

ინფორმაცია სათავე კვანძის განთავსების ადგილას მდებარე საფეხმავლო ხიდის შესახებ. გზმ-ის ანგარიშში წარმოდგენილი უნდა იყოს ხიდის გაუქმების ან/და შენარჩუნების შესახებ ინფორმაცია, ასევე მოცემული უნდა იყოს ხიდზე წწვდომის შეზღუდვის შესახებ, მუნიციპალიტეტის მერიისა და

სოფლის მოსახლეობის ინფორმირების და მათი პოზიციების (ასეთის არსებობის შემთხვევაში) ამსახველი ინფორმაცია:

„ხოფური ჰესი“-ს პროექტით გათვალისწინებული ჰესის სათავე ნაგებობის მშენებლობა არ საჭიროებს აღნიშნული, არსებული ხიდის დანგრევა - გაუქმებას. საპროექტო სათავე ნაგებობა მდებარეობს აღნიშნული ხიდის დასავლეთით, რამდენიმე ათეულ მეტრში. სათავე ნაგებობით გამოწვეული შეტბორვა არ უქმნის რაიმე საფრთხეს ხიდის ფუნქციონირებას, რადგან ხიდის კონსტრუქცია შეტბორვის დონეზე მაღლაა განთავსებული. შესაბამისად ხიდი შეიძლება შენარჩუნებული იქნეს დღეისათვის არსებული სახით. მაგრამ იმ ფაქტის გათვალისწინებით, რომ ამ ხიდის კონსტრუქცია უკვე საკმაოდ ამორტიზირებულია და ხიდი შემდგომი ექსპლუატაციისათვის არასაიმედოა, მოსახლეობას შეეძლება ისარგებლოს, ჰესის სათავე ნაგებობის პროექტით გათვალისწინებული, უშუალოდ სათავე ნაგებობის ფარგლებში მოწყობილი საექსპლუატაციო დანიშნულების საფეხმავლო ხიდით. რაც შეეხება არსებულ ხიდის დატოვება-გაუქმების საკითხს, ეს მთლიანად ადგილობრივი მოსახლეობის გადასაწყვეტია. დაგეგმილ მშენებლობას აღნიშნული ხიდი ხელს არ უშლის და შესაბამისად, მშენებლობის საჭიროებისათვის ამ ხიდის გაუქმების აუცილებლობაც არ არსებობს.

ჩამქრობი ჭა

ჰესის სათავე ნაგებობა, ტექნიკური ნორმების მოთხოვნების შესაბამისად გაანგარიშებულია 1%-იანი მაქსიმალური საანგარიშო წყლის ხარჯის გატარებაზე, რომელიც შეადგენს 210 მ³/წმ-ს. აღნიშნული საანგარიშო ხარჯის სიდიდის, კაშხლის სიმაღლის, კაშხლის ქვედა ბიეფში არსებული საინჟინრო-გეოლოგიური პირობების გათვალისწინებით, კაშხალზე გადადინებული წყლის ნაკადის ჭარბი ენერჯის ჩასაქრობად საჭიროდ იქნა მიჩნეული, კაშხლის ქვედა ბიეფში, 8,5 მ. სიგრძის და 1,0 მ. სიღრმის წყალსაცემი ჭის მოწყობა. ნახაზები მოცემულია დანართის სახით მუშა პროექტში.

ნახაზი 2.1.1.1-2.1.1.2 ძელყორების სიტუაციური განლაგება და სქემა

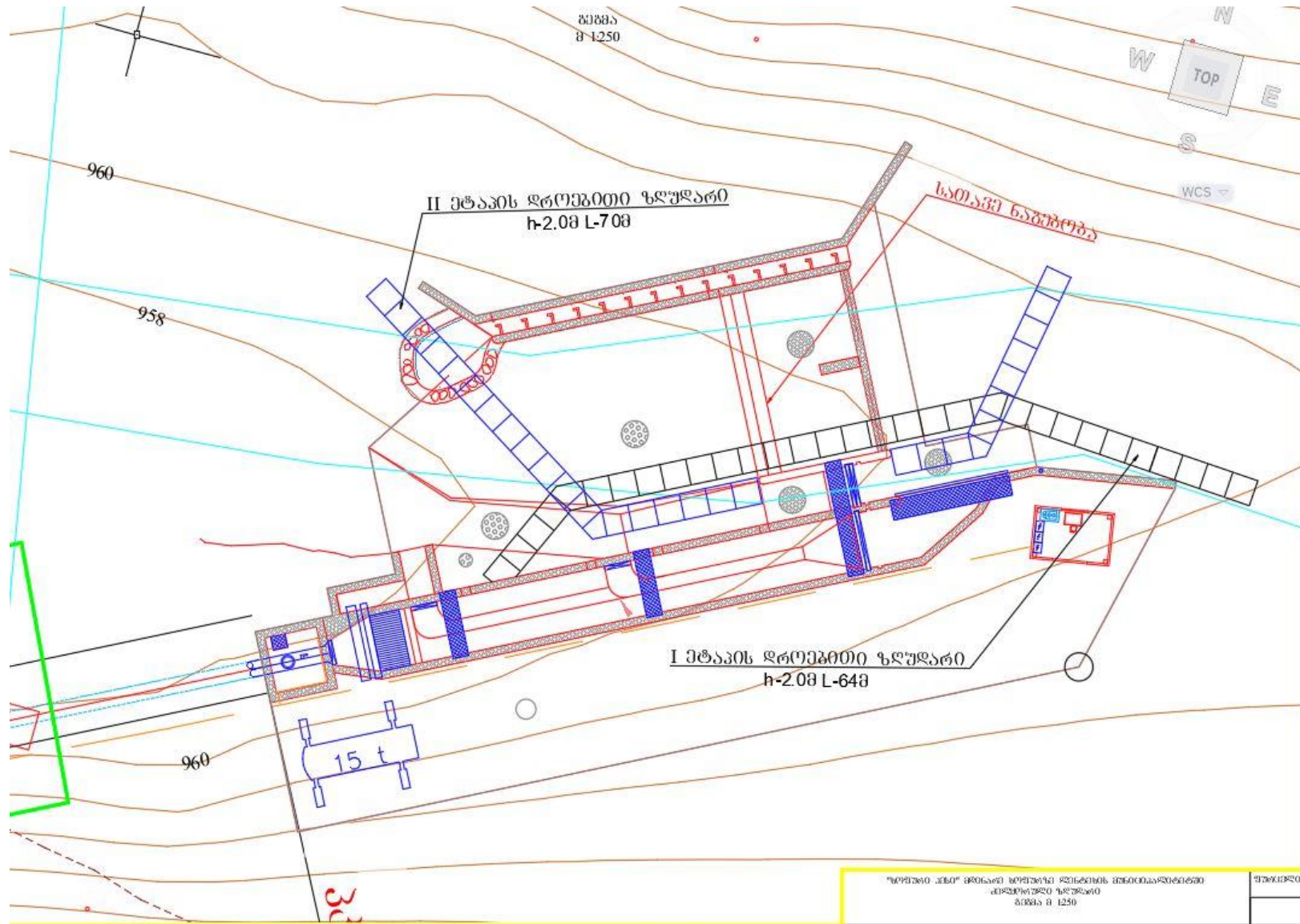

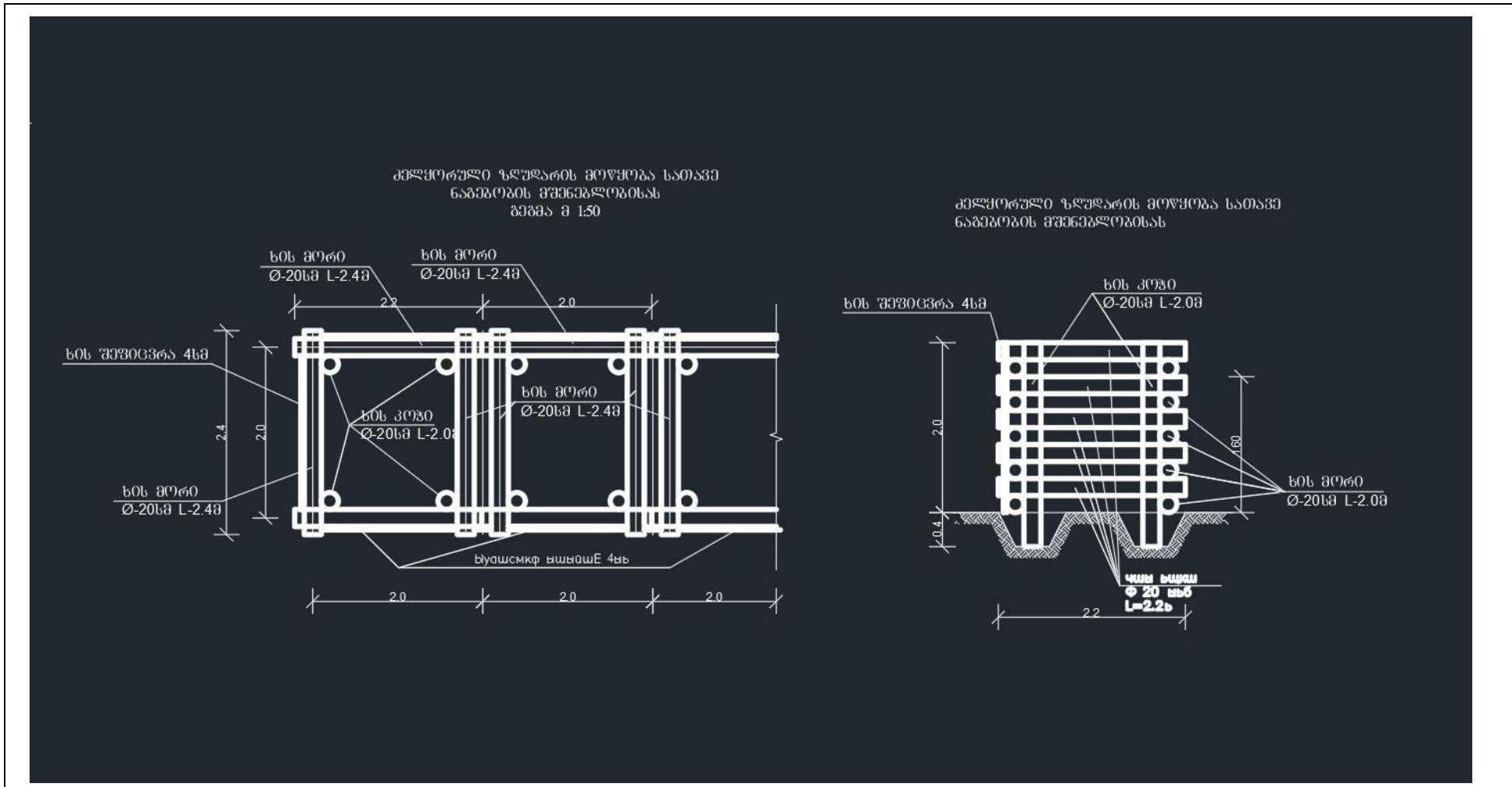

ნახაზი 2.1.1.3.-2.1.1.10. სათავე ნაგებობის გეგმა

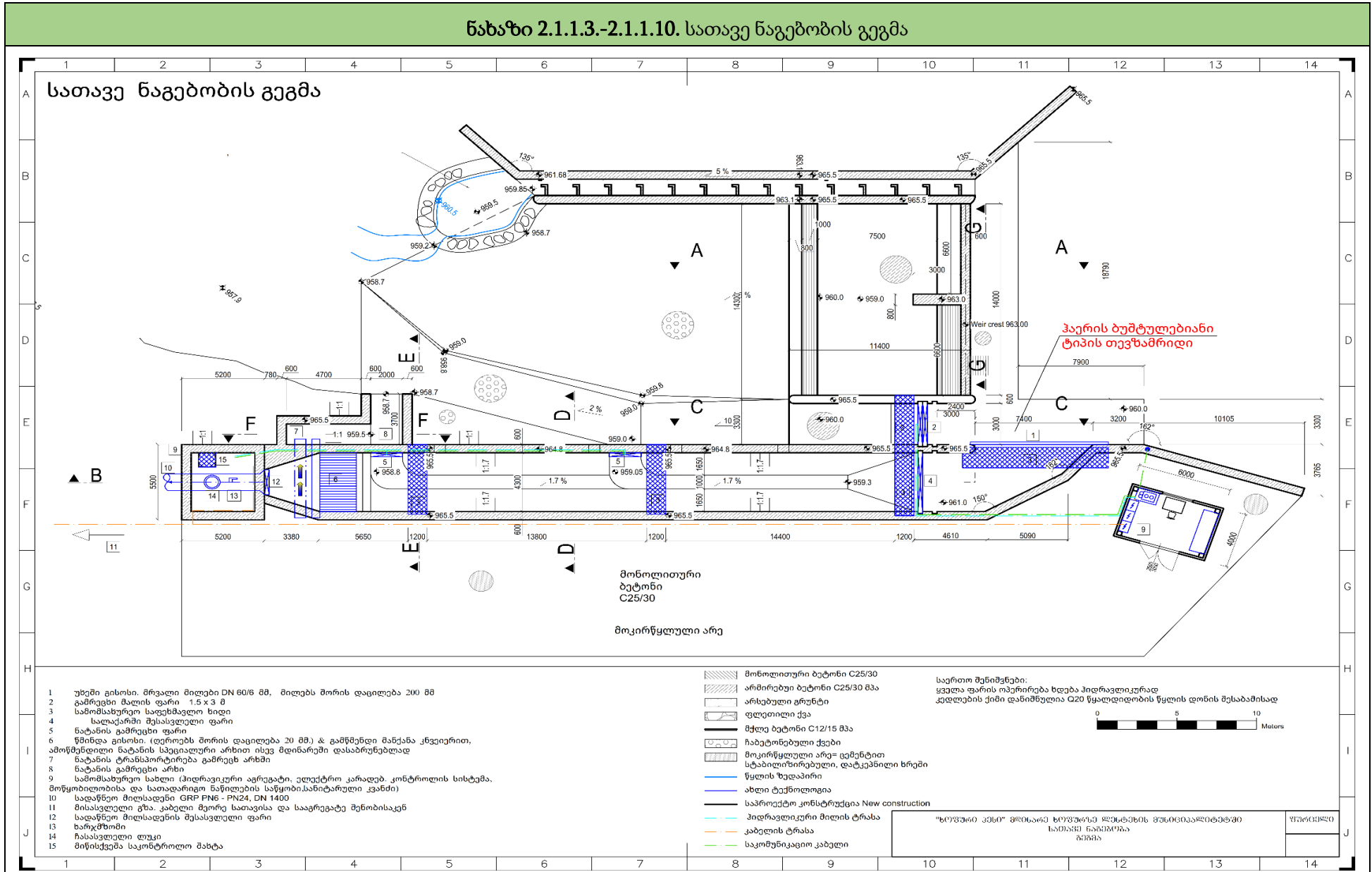

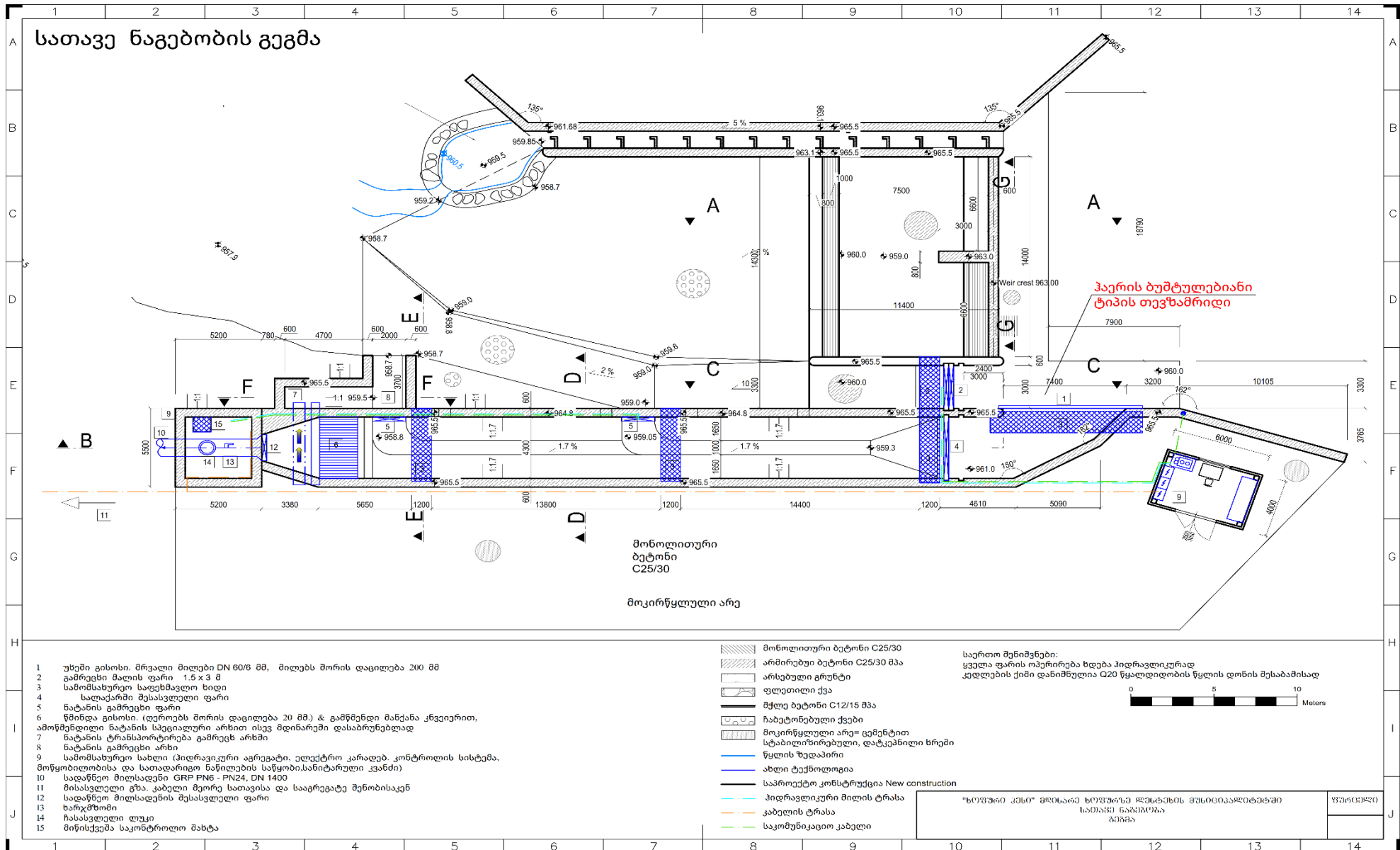

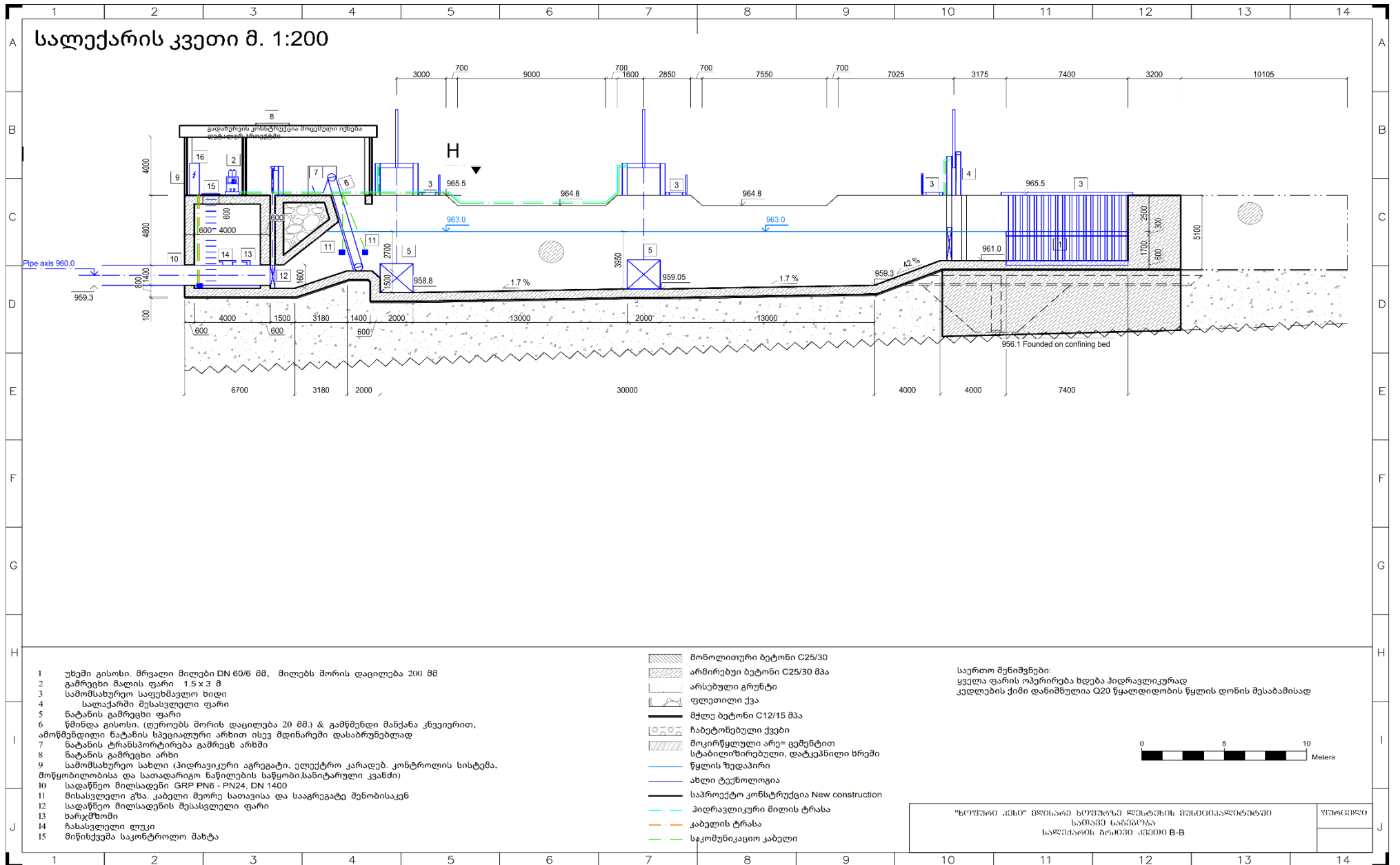

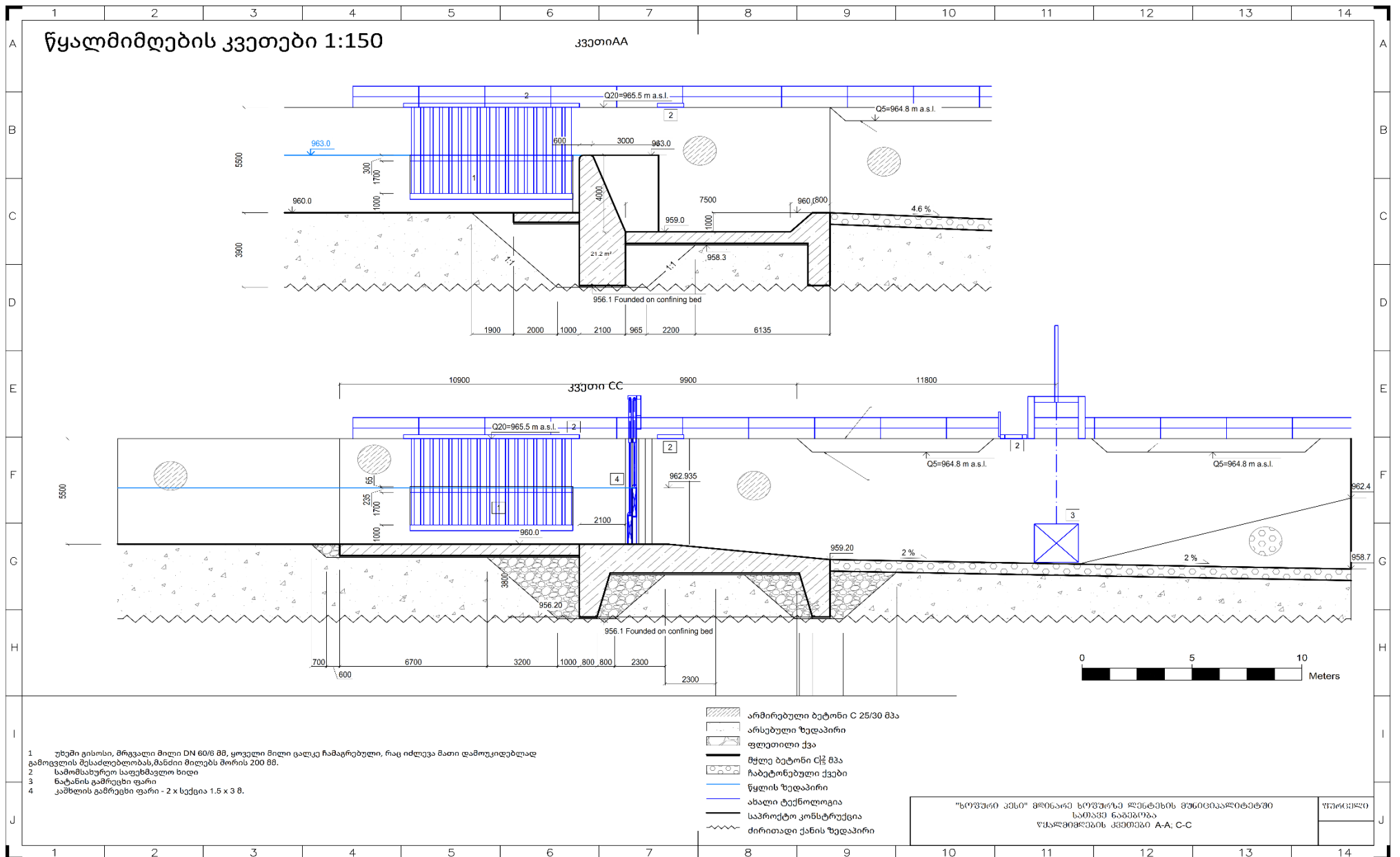

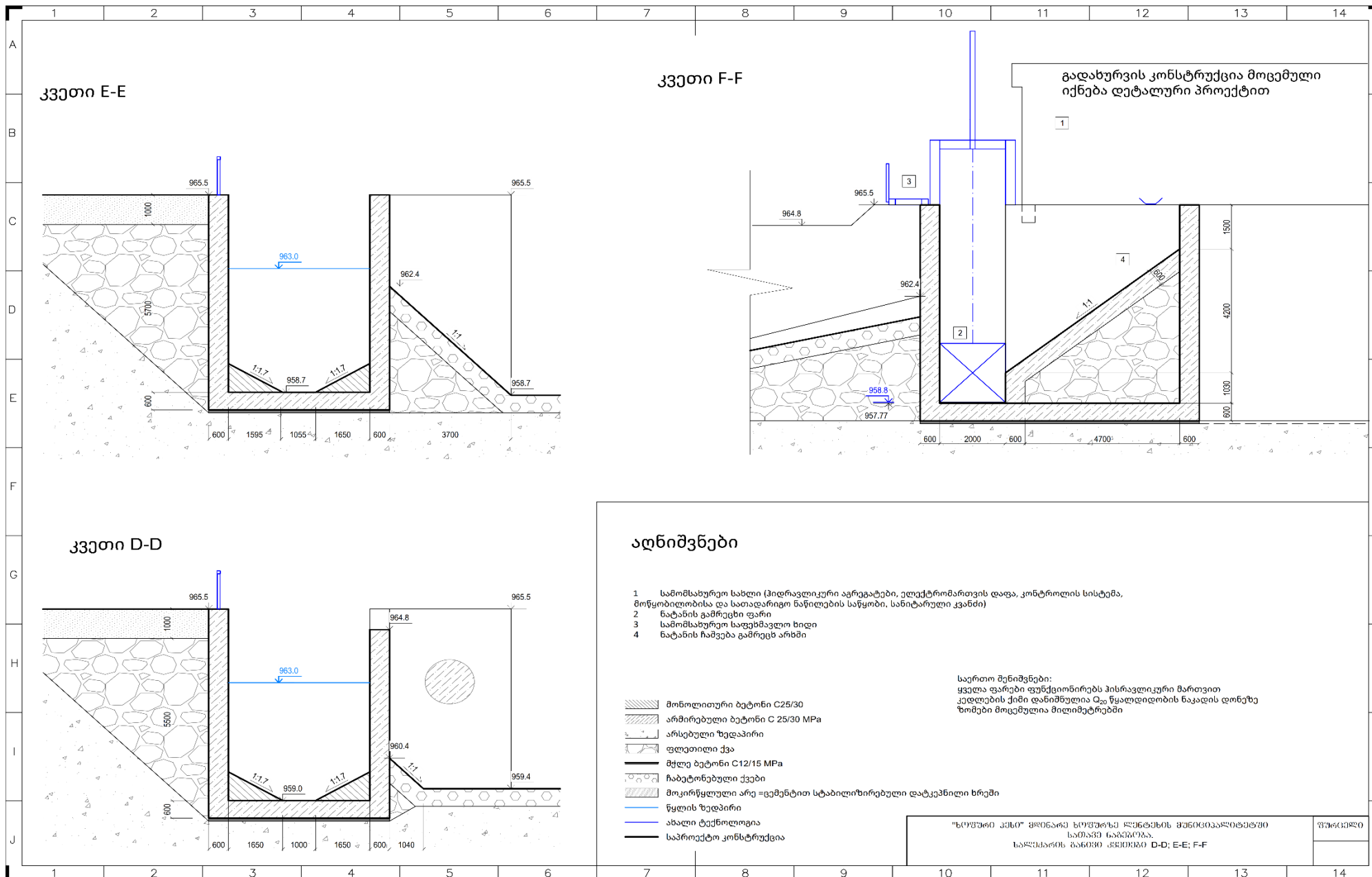

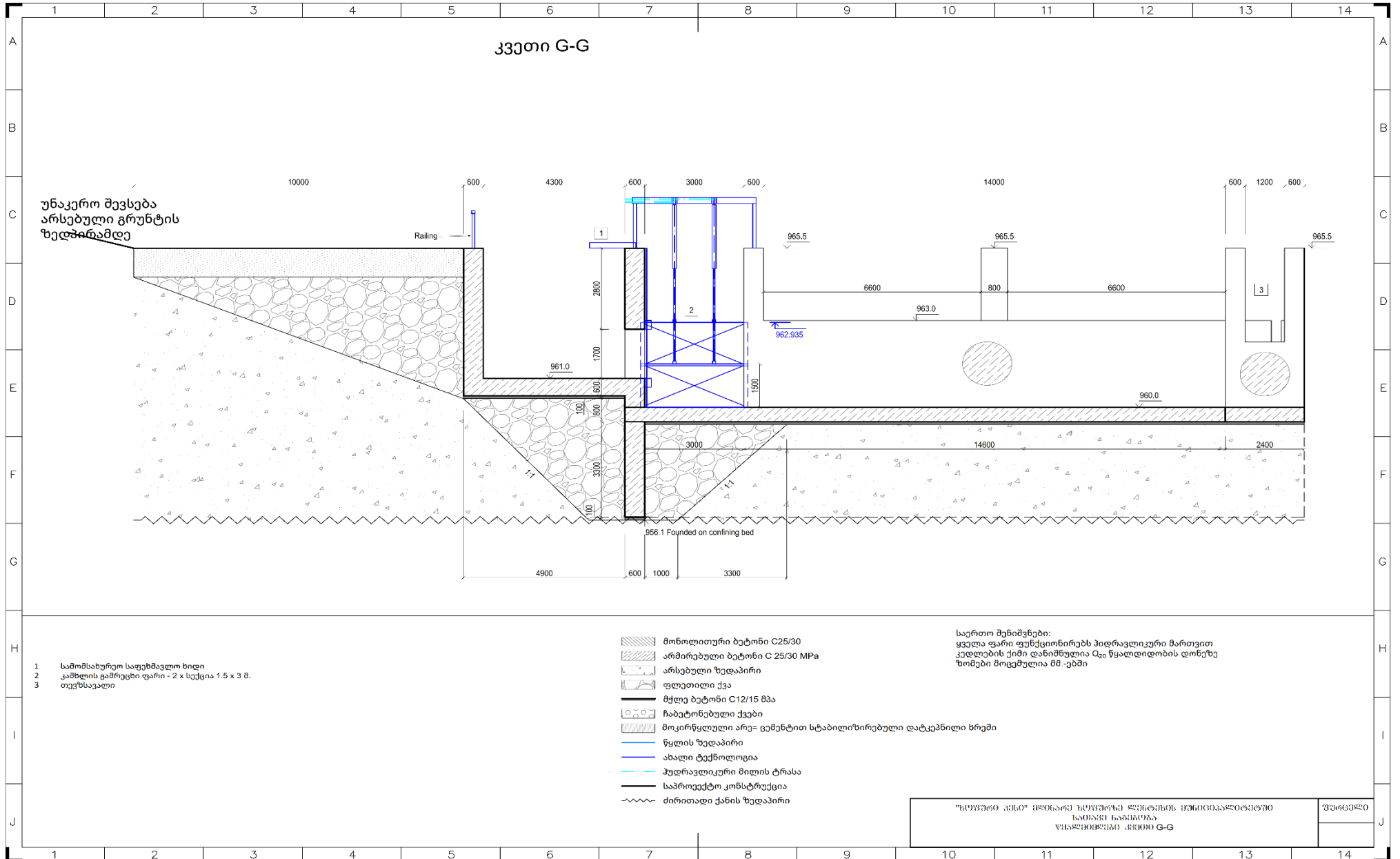

მდ. ხოფურზე 5.0 მგვტ. სიმძლავრის ხოფური ჰესის მშენებლობისა და ექსპლუატაციის პროექტი

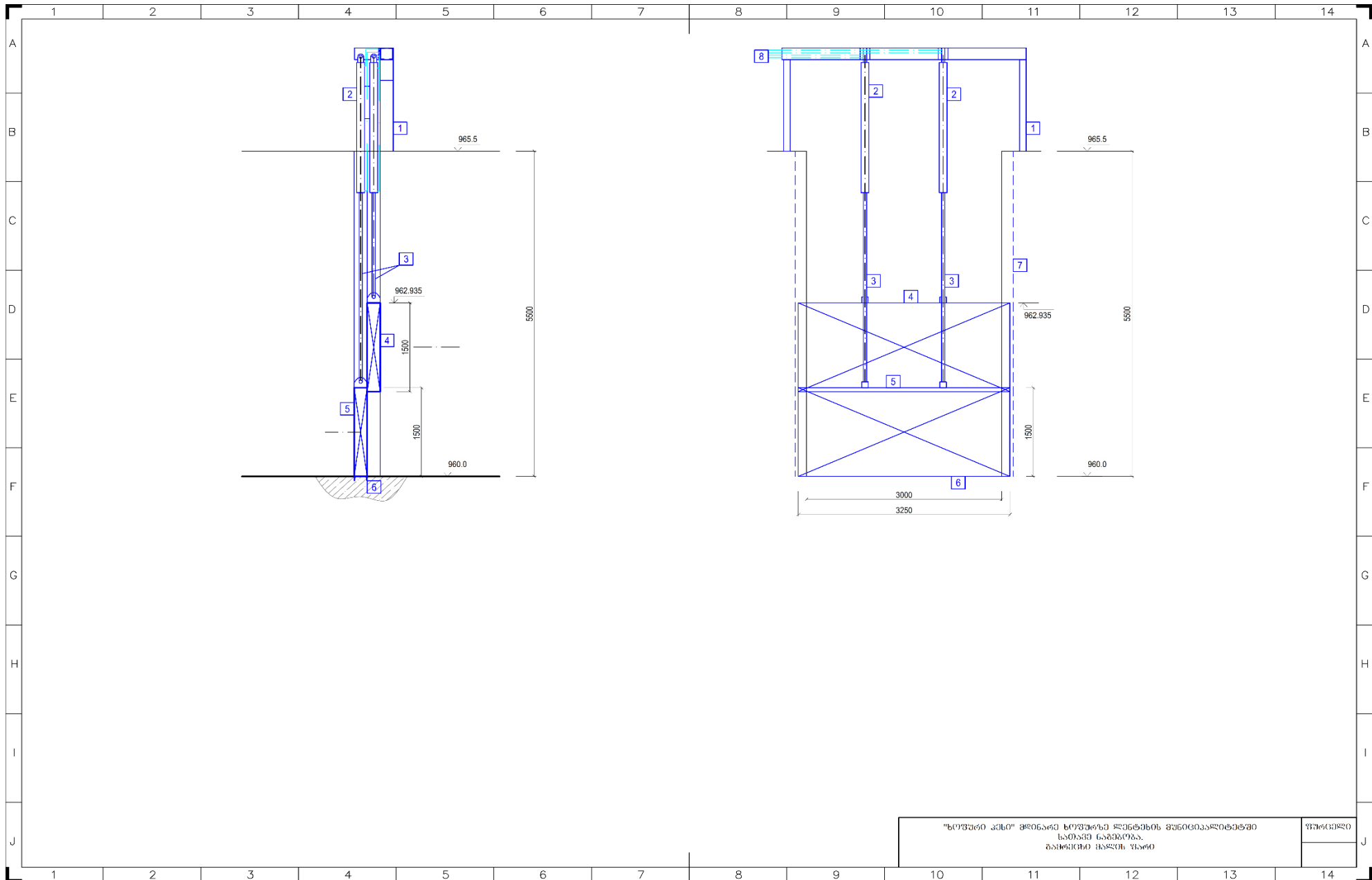

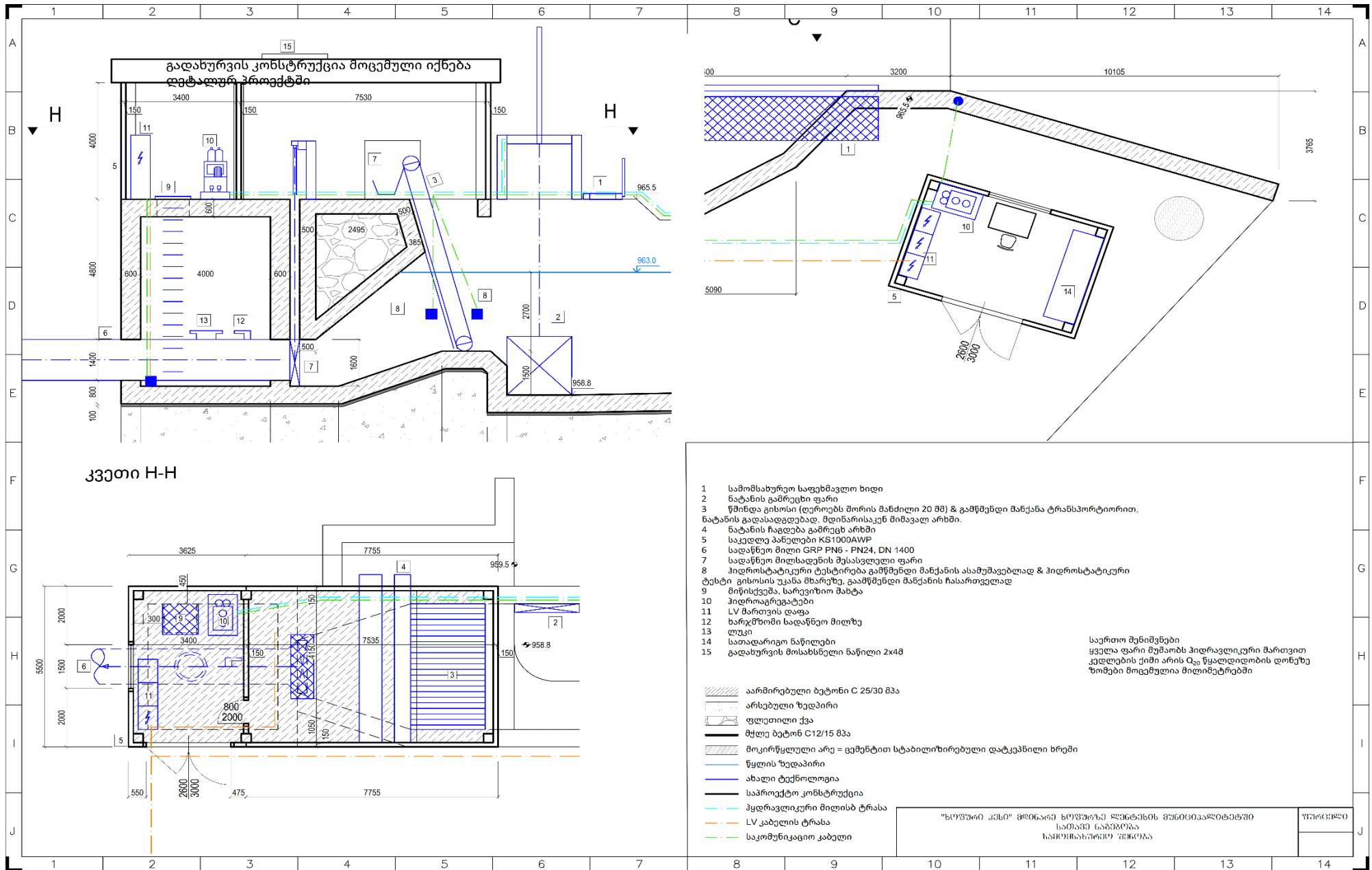

- 1 სამომსახურეო საფენშავლე ხიდი
- 2 ნატანის გამრეცი ფარი
- 3 წმინდა გისოსი (ლეროებს შორის მანძილი 20 მმ) & გამწმენდი მანქანა ტრანსპორტირით, ნატანის გადასადგეზად, მდინარისაკენ მიმავალ არხში.
- 4 ნატანის ჩაგდება გამრეცხ არხში
- 5 სადედელ პანელები KS1000AWP
- 6 სადაწნეო მილი GRP PN6 - PN24, DN 1400
- 7 სადაწნეო მილსადენის შესასვლელი ფარი
- 8 ჰიდროსტატიკური ტესტირება გამწმენდი მანქანის ასაშეშებლად & ჰიდროსტატიკური ტესტი გისოსის უკანა მხარეზე, გამწმენდი მანქანის ჩასართვლად
- 9 მიწისქვეშა, სარევიზო მახტა
- 10 ჰიდროაგრეგატები
- 11 LV შართვის დაფა
- 12 ხარკეზომი სადაწნეო მილზე
- 13 ლუკი
- 14 სათადარიგო ნაწილები
- 15 გადახურვის მოსახსნელი ნაწილი 2x4მ

საერთო მენიშვნები
ყველა ფარი მუშაობს ჰიდრაულიკური მართვით
კედლების ქიმი არის O_2 წყალდიდობის დონეზე
წიშები მოცემულია მილიმეტრებში

- არმირებული ბეტონი C 25/30 მ3ა
- არსებული ზედაპირი
- ფლეთილი ქვა
- მქელ ბეტონი C12/15 მ3ა
- მოკირწყლული არე = გემენტით სტაბილიზირებული დატკეპნილი ხრეში
- წყლის ზედაპირი
- ახალი ტექნოლოგია
- საპროექტო კონსტრუქცია
- ჰედრაულიკური მილის ტრასა
- LV კაბელის ტრასა
- საკომუნიკაციო კაბელი

"ხოფური კესი" მომსახურე ხოფურზე ლესხების მშენიკაატიტუტში
სამაშე ნაბრუნება
სამშენიკაატიტუტში
წარმომადგენელი

2.1.1.1 თევზსავალი

თევზსავალი წარმოადგენს, გარემოზე ზემოქმედების კუთხით, ჰესის შემადგენლობაში შემავალ ერთერთ, ყველაზე უფრო საპასუხისმგებლო ნაგებობას. თევზსავალის გამართულ ფუნქციონირებაზე მნიშვნელოვნად არის დამოკიდებული, მდინარეზე სათავე ნაგებობის მოწყობამდე არსებული, თევზების მიგრაციისათვის შესაფერისი პირობების უზრუნველყოფა. თევზსავალის შერჩეული კონსტრუქციის ადგილობრივ პირობებთან შესაბამისობაზე და თევზსავალის სწორად დაპროექტირებაზე დამოკიდებულია მდინარეზე არსებული იხტიოფაუნის შენარჩუნება.

წარმოდგენილი პროექტის მიხედვით, „ხოფური ჰესი“-ს სათავე ნაგებობაზე გათვალისწინებულია საინჟინრო, ტიპის ე.წ. ღრიჩობიანი (Slot pass) თევზსავალის მოწყობა. თევზსავალის აღნიშნული ტიპის შერჩევა განაპირობა შემდეგმა გარემოებებმა: ე.წ. ბუნებრივთან მიახლოებული ტიპის თევზსავალის მოწყობა არსებულ პირობებში შეუძლებლად იქნა მიჩნეული, რადგან ასეთი ტიპის თევზსავალის მოსაწყობად საჭიროა რომ მდინარეს, სათავე ნაგებობის უბანზე ჰქონდეს საკმაო სიგანის სანაპირო თარო, რომელზეც დაეტევა ტრაპეციული განივი კვეთის მქონე მიწის კალაპოტიანი თევზსავალი არხი. „ხოფური ჰესი“-ს სათავე ნაგებობის მოწყობის უბანზე არსებული რელიეფური პირობებიდან, კერძოდ მდინარის მარჯვენა სანაპირო თაროს ზომიდან და განთავსების ნიშნულებიდან გამომდინარე, უპირატესობა მიენიჭა საინჟინრო ტიპის თევზსავალის მოწყობის გადაწყვეტილებას.

მდინარე ხოფურზე მოსაწყობი სათავე ნაგებობის რელიეფური პირობებიდან გამომდინარე, სათავე ნაგებობის თევზსავალი კვანძის მოწყობა გათვალისწინებულია მდინარის მარჯვენა ნაპირის გაყოლებაზე.

თევზსავალის ტიპი შერჩეული იქნა მდინარე ხოფურზე გავრცელებული თევზის ჯიშების, არსებული სათავე ნაგებობის განთავსებისა და კონსტრუქციული პირობების გათვალისწინებით. კონკრეტულად შერჩეული იქნა ე.წ. ღრიჩობიანი (Slot pass), საინჟინრო ტიპის თევზსავალი. ასეთი ტიპის თევზსავალი მოწყობილია ბოლო ხანებში, საქართველოში აშენებულ მთელ რიგ კაშხლიან სათავე ნაგებობებზე (მაგალითად „ბახვი-3“ ჰესის სათავე ნაგებობა) და კარგად ფუნქციონირებს. ერთი არგუმენტი, რომლის გათვალისწინებითაც აღნიშნული ტიპის თევზსავალის მოწყობის ვარიანტს უპირატესობა მიენიჭა, სხვა საინჟინრო ტიპის თევზსავალების, კერძოდ საფეხურებიანი ტიპის თევზსავალის მოწყობის ვარიანტთან შედარებით, არის ის რომ, თანახმად ქვემოთ მოყვანილი გაანგარიშებისა, ამ ტიპის თევზსავალის საანგარიშო ხარჯის სიდიდე ემთხვევა მოცემულ უბანზე მდინარე ხოფურის სანიტარული ხარჯის მნიშვნელობას, რაც იძლევა იმის შესაძლებლობას, რომ თევზსავალი გამოვიყენოთ მდინარის სანიტარული ხარჯის გასატარებლად.

თევზსავალის პროექტირება განხორციელებულია იმ რეკომენდაციებისა და მოთხოვნების მიხედვით, რომელიც მოყვანილია შესაბამის ტექნიკურ ლიტერატურაში (Fish passes. Design, dimensions and monitoring. Published by FAO. Rome 2002. Chapter 5.2 Slot passes) და რეკომენდირებულია სახელმძღვანელოდ, თევზსავალი ნაგებობების პროექტირებისათვის.

მითითებულ ლიტერატურაში მოყვანილია ის მოთხოვნები რომელთაც უნდა აკმაყოფილებდეს აღნიშნული ტიპის თევზსავალი. კერძოდ, თუ თევზსავალი გათვალისწინებულია მდინარის კალმახისა და ე.წ. წვრილი მდინარის თევზების გატარებისათვის, მას უნდა ჰქონდეს შემდეგი გაბარიტები:

- ✓ ღრიჩოს სიგანე - $0,15 \pm 0,17$ მ. ვიღებთ $s=0,15$ მ.
- ✓ თევზსავალის სიგანე - $b=1,4$ მ.
- ✓ თევზსავალის თითოეული სექციის სიგრძე $L= 1,9$ მ.

- ✓ ძირითადი ტიხარის გეგმილის (წყლის დინების მიმართულებით) სიგრძე - $c=0,16$ მ.
- ✓ თევზსავალის საპირისპირო კედლებთან მოწყობილ ტიხრებს შორის დაცილება წყლის დინების მიმართულებით - $a=0,06 \div 0,10=0,06$ მ.
- ✓ წყლის ნაკადის მიმართულების შემცვლელი ბლოკის სიგრძე $f=0,16$ მ.
- ✓ წყლის დონეების სხვაობა მიმდებარე სექციებს შორის - $0,20$ მ.
- ✓ წყლის მინიმალური სიღრმე თევზსავალზე - $0,5$ მ. ამასთან თევზსავალის ტიხრების სიმაღლე უნდა იყოს ისეთი, რომ თევზსავალის საანგარიშო ხარჯისას, ადგილი არ ჰქონდეს თევზსავალის ტიხრებზე ზევიდან წყლის გადადინებას.
- ✓ თევზსავალისათვის საჭირო წყლის ხარჯი - $140 \div 160$ ლ/წმ -ის ფაგლებში.

ასევე დაცული უნდა იქნეს ის მოთხოვნა, რომელიც საერთოა სხვადასხვა ანალოგიური ტიპის თევზსავალებისათვის, რომ ენერჯის მოცულობითი გაფანტვის სიდიდე, თევზსავალის თითოეული სექციის ფარგლებში, ნაკლები უნდა იყოს $200 \text{ W/მ}^3\text{-ზე}$.

როგორც ზემოთაც ავღნიშნეთ, „ხოფური ჰესი“-ს თევზსავალის ეწყობა არსებული სათავე ნაგებობის მარჯვენა ნაწილში, მდინარის მარჯვენა ნაპირის გასწვრივ.

თევზსავალში, ზედა ბიეფის მხრიდან წყლის შესასვლელი ხვრეტის ზღურბლის ნიშნული შეადგენს $962,6$ მ.-ს რაც $0,4$ მ.-ით დაბლაა წყალსაშვიანი კაშხლის ქიმის ნიშნულთან შედარებით. ქვედა ბიეფის მხრიდან თევზსავალში შემავალი ხვრეტის ქიმის ნიშნული შეადგენს $959,6$ მ.-ს. ამგვარად დონეთა ვარდნა თევზსავალის ფარგლებში შეადგენს $3,0$ მ.-ს. წყლის დონის ვარდნის მნიშვნელობა თევზსავალის ფარგლებში დამოკიდებულია ზედა და ქვედა ბიეფში, მდინარეში წყლის მოდინების შესაბამის დონეთა ცვალებადობაზე. ამასთან, თევზსავალის ღარის კონსტრუქციის ქანობიდან გამომდინარე მიღებულია, რომ წყლის დონის ვარდნის მოსალოდნელი მნიშვნელობა თევზსავალის ფარგლებში ასევე ტოლია $3,0$ მ.-ის. თევზსავალის სექციებს შორის ნიშნულთა სხვაობა, მითითებულ ტექნიკურ ლიტერატურაში მოყვანილი რეკომენდაციების შესაბამისად მიღებულია $0,2$ მ.-ის ტოლი, სულ თევზსავალის სიგრძეზე გვექნება $3,0:0,2=15-1=14$ ცალი სექცია. თითოეული სექციის მინიმალური სიგრძე, იმავე ტექნიკურ ლიტერატურაში მოყვანილი რეკომენდაციების შესაბამისად, მიღებულია $1,8$ მ.-ის ტოლი. სულ მთლიანად თევზსავალი ღარის სიგრძე შეადგენს $25,2$ მ.-ს.

თევზსავალის ჰიდრავლიკური გაანგარიშების პროცესში უნდა განისაზღვროს თევზსავალის შემდეგი პარამეტრები:

- ✓ თევზსავალ ღარში წყლის სიღრმე;
- ✓ თევზსავალის ღრიჩოებში წყლის გადინების სიჩქარე;
- ✓ თევზსავალში გამავალი წყლის ხარჯის სიდიდე;
- ✓ თევზსავალის ფარგლებში (თევზსავალის თითოეულ სექციაზე) წყლის ნაკადის ენერჯის მოცულობითი გაფანტვის მნიშვნელობა.

წყლის სიღრმე უშუალოდ თევზსავალის სექციის განივი ტიხარის შემდეგ საკმარისი უნდა იყოს იმისათვის, რათა თავიდან იქნეს აცილებული ღრიჩოებში წყლის დინებისას გამრეცხი სიჩქარეების ფორმირება. აღნიშნულისათვის საჭიროა, რომ დაცული იყოს შემდეგი მოთხოვნები:

$H_u > h_{gr}$. შესაბამისად $v_{max} > v_{gr}$ სადაც

$$h_{gr} = \sqrt[3]{\frac{Q^2}{g \times s^2}} = \sqrt[3]{\frac{0,14^2}{9,81 \times 0,15^2}} = \sqrt[3]{0,0888} = 0,445 \text{ მ.}$$

$$v_{max} = \sqrt{2 \times g \times \Delta h} = \sqrt{19,62 \times 0,2} = 1,98 \text{ მ} < 2,0 \text{ მ.}$$

$$v_{gr} = \sqrt{g \times h_{gr}} = \sqrt{9,81 \times 0,445} = 2,09 \text{ მ/წმ}$$

ამგვარად, წყლის მინიმალური სიღრმე, გაზომილი უშუალოდ წყალგამტარი ღრიჩოების შემდეგ, როდესაც თევზსავალის სექციებს შორის დონეთა სხვაობა შეადგენს 0,2 მ.-ს, ტოლია 0,445≈0,45 მ.-ის. აღნიშნული სიღრმე გარანტირებული უნდა იყოს თევზსავალში წყლის გადინების ნებისმიერი რეჟიმის პირობებში.

ამასთან სასურველია, რომ თევზსავალით გატარებული წყლის ხარჯი ემთხვეოდეს, სათავე ნაგებობის მოწყობის უზნისათვის განსაზღვრულ მდინარის სანიტარულ ხარჯს. აღნიშნული იძლევა იმის შესაძლებლობას, რომ სათავე ნაგებობის ფარგლებში, მდინარის სანიტარული ხარჯი მთლიანად გატარდეს თევზსავალის მეშვეობით და აღარ იყოს საჭირო, მდინარის სანიტარული ხარჯის გასატარებლად ცალკე, სპეციალური კვანძის მოწყობა. ამასთან თევზსავალით გადინებული წყლის ხარჯი უნდა იყოს შესაბამის ტექნიკურ ლიტერატურაში მოთხოვნილი ნორმების ფარგლებში.

ზემოთ აღნიშნული მოთხოვნებიდან გამომდინარე, თევზსავალში გამდინარე წყლის ხარჯის სიდიდეს ვიღებთ 150 ლ.წმ-ის ტოლად. აღნიშნული ხარჯის გასატარებლად, თევზსავალში გამდინარე წყლის წყლის ნაკადის მინიმალურ სიღრმეს ვიღებთ 0,55 მ.-ის ტოლად, ნაცვლად ზემოდ მოყვანილ საწყის გაანგარიშებაში მიღებული 0,45 მ.-სა.

თევზსავალში წყლის სიღრმის გაზრდილი მნიშვნელობის (0,55 მ.) გათვალისწინებით, გვექნება:

$$\mu_{\tau} = f(h_u/h_0) = f\left(\frac{0,55}{0,75}\right) = f(0,73) = 0,52$$

$$Q = \frac{2}{3} \times \mu_{\tau} \times s \times \sqrt{2g} \times h_0^{3/2} = \frac{2}{3} \times 0,52 \times 0,15 \times \sqrt{19,62} \times 0,76^{3/2} = 0,152 \text{ მ}^3/\text{წმ} = 152 \text{ ლ}/\text{წმ}.$$

μ_{τ} -კოეფიციენტის მნიშვნელობა განსაზღვრულია ლაბორატორიული ცდების საფუძველზე და აიღება მითითებულ ტექნიკურ ლიტერატურაში მოყვანილი სპეციალური დიაგრამიდან.

გადავამოწმოთ წყლის ნაკადის ენერჯის მოცულობითი გაფანტვის მნიშვნელობა . აღნიშნული ინგარიშება ფორმულით:

$$E_{voh} = \frac{\rho g \Delta h Q}{bh_m(l_b-d)} = \frac{1000 \times 9,81 \times 0,20 \times 0,152}{1,4 \times 0,65 \times (1,80 - 0,1)} = 192,7 < 200$$

ამგვარად, ის პირობა რომ წყლის ნაკადის ენერჯის მოცულობითი გაფანტვის მნიშვნელობა ნაკლები უნდა იყოს 200-ზე, დაკმაყოფილებულია.

თევზსავალით გატარებული ხარჯი, თევზსავალიდან გამოდინების შემდეგ, არ განაწილდება მდინარის კალაპოტის მთელს სიგანეზე. კონკრეტულად თევზსავალის გამოსასვლელ კვეთთან ეწყობა მცირე ზომის ტბორი, რომლიდანაც უკვე წყალი გადაედინება მდინარის კალაპოტში და რაღაც სიგრძეზე გატარდება წყლის შეყურსული ნაკადის სახით, რომელსაც ექნება მდინარის არსებულ ფსკერზე მოწყობილი წყალგამტარი არხის სახე, სიღრმით 0,3-0,4 მ.-ის ფარგლებში და ბერმებით მდინარის არსებული ფსკერის დონეზე.

ამგვარად, „ხოფური ჰესი“-ს არსებული პროექტის მიხედვით, რომლითაც ვსარგებლობთ წინამდებარე გზმ-ს დამუშავებისას, თევზსავალის ძირითადი პარამეტრებია:

- ✓ თევზსავალი ღარის სიგანე - 1,4 მ.
- ✓ საფეხურების რაოდენობა - 14.
- ✓ წყლის ვარდნების რაოდენობა - 15.
- ✓ დონეთა სხვაობა საფეხურებს შორის, მთლიანად თევზსავალში დონის მაქსიმალური ვარდნისას - 0,2 მ.
- ✓ წყლის მინიმალური სიღრმე თევზსავალში - 0,50 მ.
- ✓ თითოეული საფეხურის სიგრძე 1,8 მ.

- ✓ ტიხრების სიგანე 0,1 მ. ეწყობა ფოლადის პროფილებში ჩამაგრებული ხის ძელებით.
- ✓ თევზსავალის საანგარიშო ხარჯი = 152 ლ/წმ \approx 150 ლ/წმ

კიდევ ერთხელ ავღნიშნავთ იმ გარემოებას, რომ თევზსავალის საანგარიშო ხარჯის სიდიდიდან გამომდინარე, რომელიც ფაქტიურად დაემთხვა სათავე ნაგებობის მოწყობის უბანზე მდინარის სანიტარული ხარჯის სიდიდის მნიშვნელობას, თევზსავალით განხორციელდება მდინარის სანიტარული ხარჯის გატარებაც.

ნახაზი 2.1.1.1.1 თევზსავალი

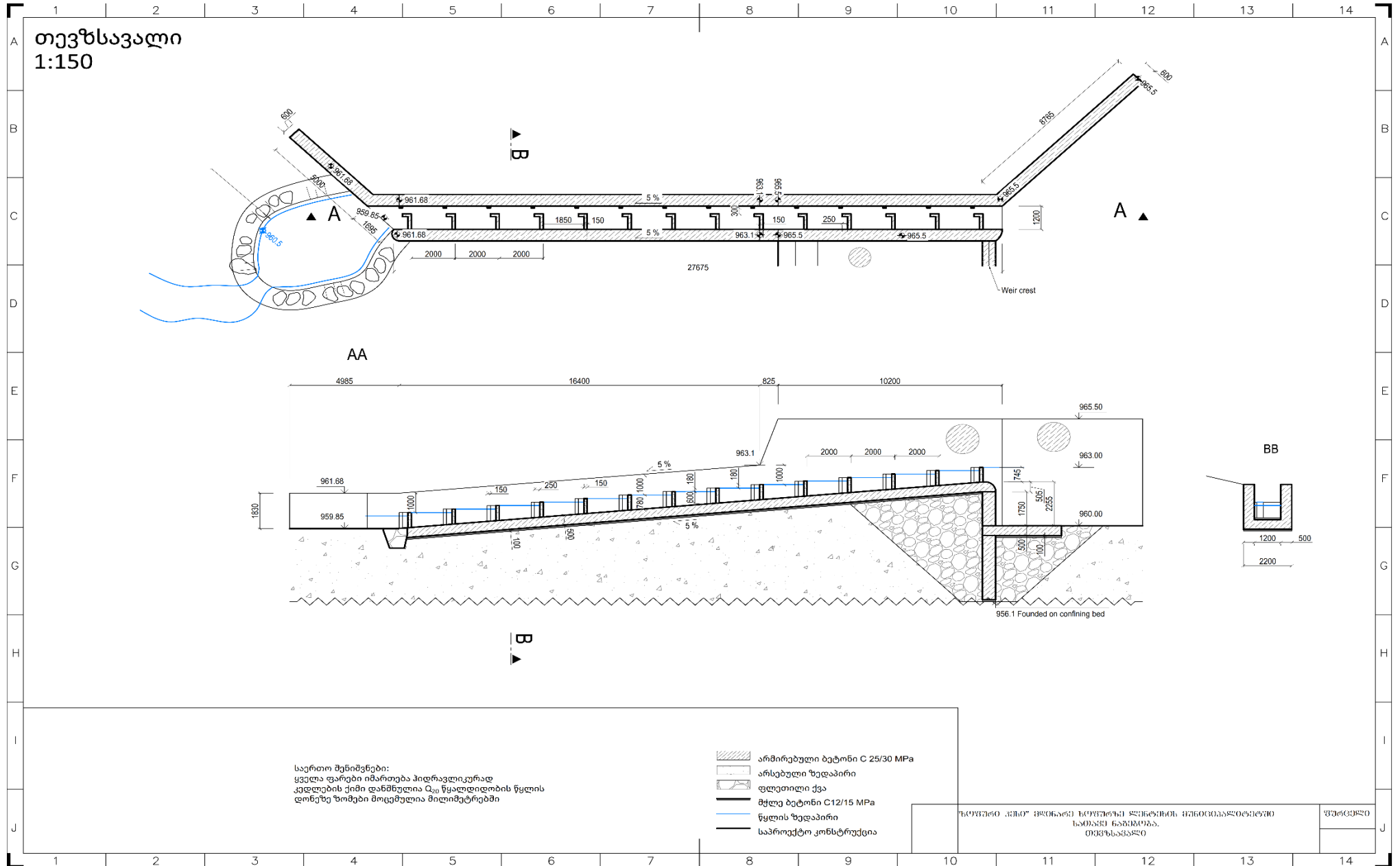

2.1.1.2 თევზამრიდი

თევზების წყალმიმღებებში მოხვედრის და დაზიანება/სიკვდილიანობის რისკი:

საქართველოში მოქმედი გარემოსდაცვითი კანონმდებლობის შესაბამისად ყველა ჰიდროტექნიკური ნაგებობის წყალმიმღებზე საჭიროა თევზდამცავი ნაგებობების მოწყობა. ეს ღონისძიება მინიმუმამდე ამცირებს ტურბინის წყალმიმღებში თევზის (მათ შორის დაცული სახეობების) მოხვედრის და შესაბამისად დაღუპვის ან დაზიანების რისკებს. თევზდამცავი ნაგებობის მოწყობა სავალდებულოა ენერგეტიკისა და ბუნებრივი რესურსების მინისტრის 2011 წლის 6 აპრილის №7 ბრძანებით დამტკიცებული „ცხოველთა სამყაროს ობიექტების, მათი სახეობების მიხედვით მოპოვების წესების, ვადებისა და მოპოვებისათვის დაშვებული იარაღისა და მოწყობილობების ჩამონათვალის შესახებ“ დებულების მე-17 მუხლის თანახმად, კერძოდ: წყალამღები ნაგებობები, წყალაღებით არანაკლებ 5000 მ³ დღე-ღამეში აუცილებლად აღჭურვილი უნდა იყოს თევზამრიდი ნაგებობა-მოწყობილობებით.

გამომდინარე აღნიშნულიდან პროექტით გათვალისწინებული ჰესების წყალმიმღებებზე დამონტაჟებული იქნება კონსტრუქცია, რომელიც მოახდენს თევზების სადაწნეო სისტემებში მოხვედრის პრევენციას.

აქედან გამომდინარე, სპეციალისტების რეკომენდაციის საფუძველზე მიზანშეწონილად ჩაითვალა დამატებითი ღონისძიების გათვალისწინება და როგორც შემარბილებელი ღონისძიება განისაზღვრა ეარლიფტის პრინციპზე მომუშავე თევზამრიდი მოწყობილობის დამონტაჟება. შესაბამისად ეარლიფტის პრინციპზე მომუშავე თევზამრიდი მოწყობილობის დამონტაჟების ვალდებულება განისაზღვრა, როგორც იქთიოფაუნაზე ნეგატიური ზემოქმედების ერთერთი შემარბილებელი ღონისძიება, რაც წვრილ გისოსთან ერთად მინიმუმამდე შეამცირებს წყალმიმღებში თევზის მოხვედრის რისკებს.

ჰესის სათავე ნაგებობები აღჭურვილი იქნება, როგორც თევზსავალი, ასევე თევზამრიდი მოწყობილობებით. აღნიშნული ნაგებობები იმგავრად იქნება დაპროექტებული, რომ უზრუნველყოფილი იქნება მდინარეში გავრცელებული ყველა სახეობის თევზის მიგრაცია/გადაადგილება, მათ შორის იმ სახეობებისთვის, რომლებიც ვერ ახერხებენ მაღალი ბარიერების დამღევას.

შემოთავაზებული თევზამრიდი კონსტრუქციის აღწერა

სათავე კვანძის ფარგლებში გათვალისწინებული იქნება ეარლიფტის პრინციპზე დაფუძნებული თევზამრიდი კონსტრუქცია, რომლის ეფექტურობა მერყეობს 75-90% -დე.

აღნიშნული კონსტრუქციის პრინციპია:

ჰაერის ბუშტუკები წყლის ზედაპირზე ამოსვლისას წარიტაცებენ და ზედაპირზე ამოიტანენ მაღალი სიმკვრივის მყარ ნაწილაკებს და საგნებს. ამოტანა ხდება ჰაერის მიკრობუშტუკების საგანზე მიწებების (ფლოტაციის ეფექტი) შედეგად. წყლის ზედაპირზე სხეულის ამოტანაში ძირითადად მოქმედებს ჰაერის მსხვილი ბუშტუკების ინტენსიური ნაკადი, რომლებიც სხეულის ქვედა ზედაპირს ეკვრიან და ამცირებენ სხეულის კუთრ წონას, რის შედეგაც ხდება მათი წლის ზედაპირზე ამოტივტივება. სწორედ ეს ეფექტია, რის გამოც პასიურად მოდრეიფე თევზები შეიძლება წყლის ზედაპირზე აღმოჩნდნენ. სხეულს წყლის ზედაპირზე ამოტანას ასევე ხელს უწყობს ჰაერ-ბუშტუკოვანი ნაკადის მიერ შექმნილი წყლის მასის ვერტიკალური დინებებიც.

აღნიშნული გარემოებები მნიშვნელოვნად ამცირებს იქტიოფაუნაზე უარყოფითი ზემოქმედების რისკებს.

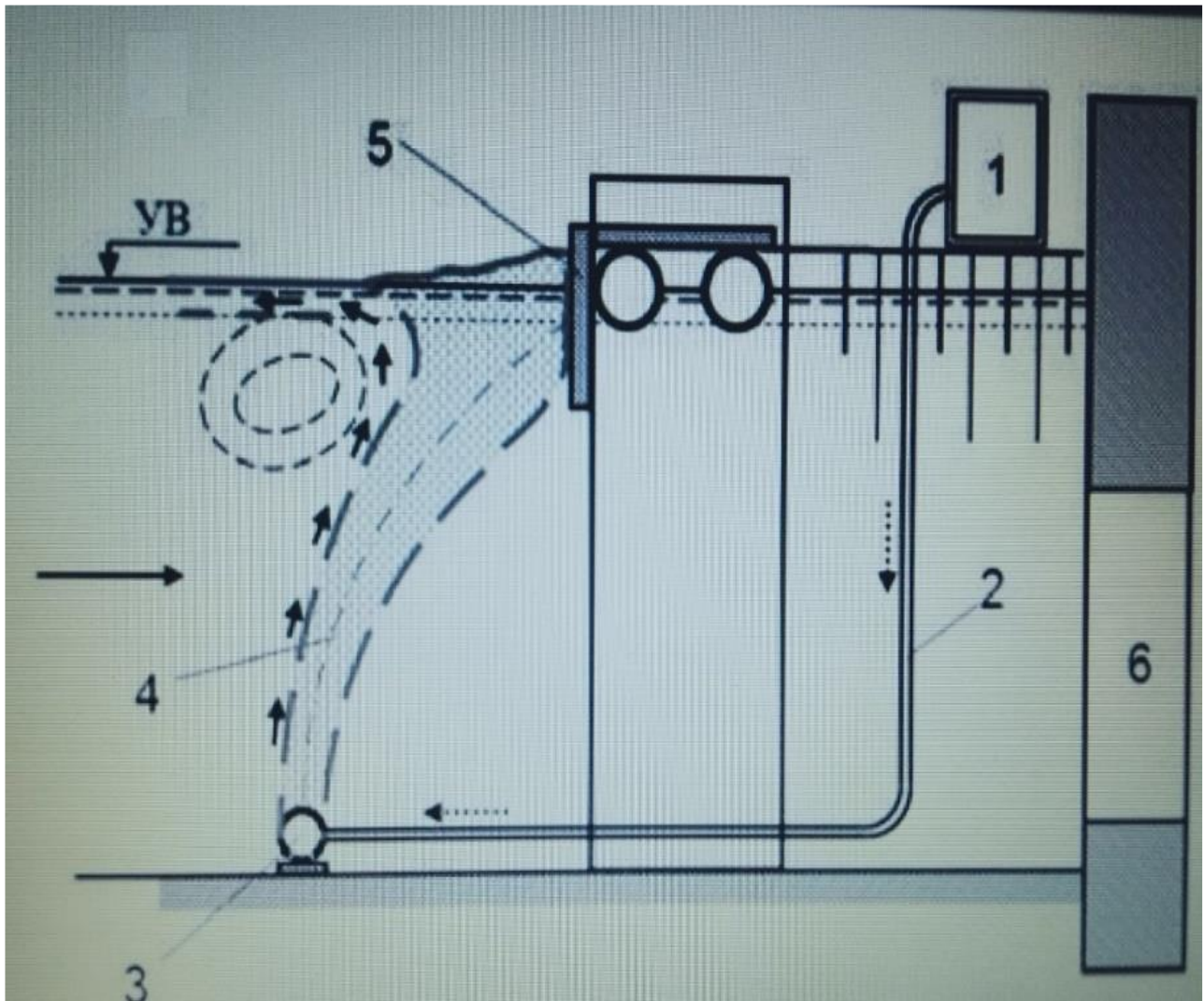

1-ჰაერის კომპრესორი; 2-ჰაერმიმცვანი მილი; 3-პერფორირებული(დახვრეტილი) მილი; 4-ჰაერ-ბუბლტუკოვანი ფარდა; 5-ჯორგსაჭერი; 6-წყალამღები.

2.1.2 სადაწნეო მილსადენი

ჰესის სადაწნეო მილსადენი გათვლილია ჰესის საანგარიშო, 2,8 მ³/წმ წყლის ხარჯის გატარებაზე. სადაწნეო მილსადენის სიგრძე შეადგენს 3127 მ-ს. გასატარებელი წყლის ხარჯის სიდიდის შესაბამისად, ჰესის სადაწნეო მილსადენის დიამეტრი მიღებულია 1,2 მ.-ის ტოლად. რაც შეეხება სადაწნეო მილსადენის მასალას. ამ ეტაპზე, როცა ფოლადის მილების და საერთოდ ფოლადის ფასი მეტად გაზრდილია, წარმოდგენილი პროექტით მიღებულია სადაწნეო მილსადენის ე.წ. არმირებული მინის GRP მილებით მოწყობის გადაწყვეტილება, რაც იძლევა მნიშვნელოვან ეკონომიას, სადაწნეო მილსადენის ფოლადის მილებით მოწყობის ვარიანტთან შედარებით. დაწნევის სიდიდე, რომელზეც გათვლილია სადაწნეო მილსადენის მოსაწყობად გამოყენებული მილები, სადაწნეო მილსადენის სიგრძეზე განთავსების ადგილისა და მოცემულ უბანზე მილსადენში მომქმედი დაწნევის მიხედვით, იცვლება 6 ატმოსფეროდან 30 ატმოსფერომდე.

პროექტის მიხედვით, სადაწნეო მილსადენის გატარება გათვალისწინებულია მდინარის მარცხენა სანაპირო ზოლში, კოონკრეტულად მდინარის ხეობის მარცხენა ფერდობის ძირში, მდინარის ნაპირის დონესთან შედარებით 1,5÷3,0 მ.-ით მაღალ დონეზე. შედარებით დაბალ ნიშნულზე განთავსების გამო, სადაწნეო მილსადენს მთელ რიგ უბნებზე სჭირდება მდინარის წყალდიდობის ნაკადისაგან დაცვა, რაც განხორციელდება მილსადენის გაყოლებაზე ადგილობრივი გრუნტის დამბის მოწყობით. დამბის ქიმის დონე არანაკლები 0,5 მ.-ით მაღალია, იმავე კვეთში, მდინარის 1%-იანი მაქსიმალური ხარჯის შესაბამის დონესთან შედარებით. სხვადასხვა უზრუნველყოფის შესაბამისი მდინარის მაქსიმალური ხარჯის შესაბამისი წყლის დონეების მნიშვნელობები მოყვნილია მდინარე ხოფურის ჰიდროლოგიურ გარემოებებში, ხოლო სადაწნეო მილსადენის განივ კვეთებზე დატანილია 1%-ინი მაქსიმალური ხარჯის შესაბამისი წყლის დონეების მნიშვნელობები. მილსადენის დამბის სადაწნეო ფერდი დაცული იქნება მდინარის მხრიდან გამორეცხვისაგან ადგილზე მოგროვილი მსხვილი, ფლეთილი ქვის წყობით. აღნიშული ფლეთილი ქვის წყობაში გამოყენებული ქვების დიამეტრი გაანგარიშებულია შესაბამის ტექნიკურ ლიტერატურში მოყვანილი მეთოდით. კერძოდ, ნაპირდამცავი ფლეთილი ქვის ყრილის მოსაწყობად გამოყენებული ფლეთილი ქვების დიამეტრი იანგარიშება ფორმულით:

$$d_{nay} = \frac{2,15}{m_0^{0,7}} \times \left(\frac{\gamma}{\gamma_{nat} - \gamma_{nar}} \right) \times \left(\frac{Q_{saang} \times i}{\sqrt{g}} \right)^{0,4}$$

აღნიშნულ ფორმულაში:

γ - წყლის სიმკვრივეა, რომელიც ტოლია 1000 კგ/მ³;

$\gamma_{ნატ}$ - ნატანის სიმკვრივეა, რომლის მნიშვნელობა აიღება 2650 კგ/მ³-ის ტოლი.

$\gamma_{ნარ}$ - არის წყლისა და ნატანის ნარევის სიმკვრივე, რომელიც იანგარიშება ფორმულით:

$$\gamma_{ნარ} = \gamma + \mu \times \frac{\gamma_{ნატ} - \gamma}{\gamma_{ნატ}}$$

მდინარე ხოფურის განსახილველი უბნისათვის, რომელიც არ ხასიათდება ნატანის მეტად მაღალი შემცველობით, მიღებულია რომ $\gamma_{ნარ} = \gamma$;

m_0 – არის ფლეთილი ქვის ყრილის დაფერდების კუთხე. საპროექტო ყრილისათვის ვიღებთ რომ $m_0 = 1,5$.

Q_{საანგარიშო} - არის მდინარე ხოფურის საანგარიშო ხარჯი, რომელიც საპროექტო სდაწნეო მილსადენის მიმდებარე უბნისათვის ტოლია 210 მ³/წმ. (მდინარის 1%-იანი უზრუნველყოფის მაქსიმალური ხარჯი).

I - არის განსახილველ უბანზე მდინარის ქანობი. თანახმად ჰესის პროექტირების პროცესში გნხორიელებული ტიპოგეოდეზიური გადაღების მასალებისა, განსახილველ უბანზე მდინარის ქანობის მნიშვნელობა მიღებულია 0,07-ის ტოლი. შესაბამისად, ჩატარებული გაანგარიშებების თანახმად, ნაპირგამაგრებისთვის გამოყენებული ფლეთილი ქვის დიამეტრი ტოლია:

$$d_{\text{ყრილი}} = \frac{2,15}{1,5^{0,7}} \times \left(\frac{1000}{2650 - 1000} \right) \times \left(\frac{210 \times 0,07}{\sqrt{9,81}} \right)^{0,4} = 1,82 \approx 1,8 \text{ მ}$$

ფლეთილი ქვით მოწყობილი გამაგრების ძირი არანაკლები 0,5 მ.-ით ცდება ქვევით მაქსიმალური ადგილობრივი გარეცხვის შესაბამის დონეს. მოსალოდნელი, მაქსიმალური ადგილობრივი გარეცხვის სიღრმის გაანგარიშება მოყვანილია ჰესის პროექტირების პროცესში ჩატარებულ ჰიდროლოგიურ გაანგარიშებებში და სდაწნეო მილსადენის მიმდებარე მდინარის მონაკვეთის ცალკეული უბებისთვის ივლება 4,2÷4,8 მ.-ის ფარგლებში.

სდაწნეო მილსადენის ტრასის სიგრძე შეადგენს 3127 მ-ს. ტრასა მიუყვება მდინარე ხოფურის მარცხენა სანაპირო ზოლს. მდინარის ხეობის მოხაზულობიდან გამომდინარე, სდაწნეო მილსადენის ტრასაზე მრავლადაა ჰორიზონტალურ სიბრტყეში ტრასის მოხვევის კვეთები. კონკრეტულად, სულ მილსადენის ტრასის 3127 მ. სიგრძეზე გვაქვს ჰორიზონტალურ სიბრტყეში 40 ცალი მოხვეულობა. თითოეულ ასეთ მოხვევის კვეთში, გათვალისწინებულია ბეტონის საანკერო საყრდენების მოწყობა. რაც შეეხება ვერტიკალურ სიბრტყეში მოხვევის კვეთებს, ასეთი მოხვეულობების ადგილები და მოხვევის კუთხის სიდიდეებიც შედარებით ნაკლებია და შეთავსებულია ჰორიზონტალურ სიბრტყეში მილსადენის მოხვევის ადგილებთან.

მილსადენის ტრასის სიგრძეზე, სამ ადგილას გათვალისწინებულია ჩასასვლელი ლუკების მოწყობა, საჭიროების შემთხვევაში, მილსადენში ჩასასვლელად. მილსადენის გრძივი პროფილი იმგვარადაა დამუშავებული, რომ მილსადენის ტრასას არ ქონდეს უკუქანობიანი უბნები, რაც გამორიცხავს სდაწნეო მილსადენის ტრასაზე დამცლელებისა და ვანტუზების მოწყობის საჭიროებას.

მილსადენის ტრასის სიგრძეზე, სამ ადგილას გათვალისწინებულია ჩასასვლელი ლუკების მოწყობა, საჭიროების შემთხვევაში, მილსადენში ჩასასვლელად. მილსადენის გრძივი პროფილი იმგვარადაა დამუშავებული, რომ მილსადენის ტრასას არ ქონდეს უკუქანობიანი უბნები, რაც გამორიცხავს სდაწნეო მილსადენის ტრასაზე დამცლელებისა და ვანტუზების მოწყობის საჭიროებას.

სდაწნეო მილსადენის მშენებლობა

მილსადენის მოწყობა მოხდება ღია წესით. პირველ რიგში მოიხსნება ნაყოფიერი ნიადაგის ფენა, ტრანშეის გასაყვანად გამოყენებული იქნება ექსკავატორი. მილსადენის მოწყობამდე მოხდება

ტრანშეის ძირის მომზადება ხელით. ფუნდამენტი დამოკიდებული იქნება მილსადენის მარშრუტზე არსებულ გეოლოგიურ პროფილზე.

ექსკავატორისა და ამწეს საშუალებით თხრილში მილის ჩაშვების, მონტაჟის, ტესტირების შემდეგ ტრანშეის შევსება მოხდება დამუშავებული გრუნტის უკუჩაყრით.

სიტუაციური სქემა 2.1.2.1 სადაწნეო მილსადენის განთავსების დრეფანი



ნახაზები 2.1.2.1 - 2.1.2.4 ხოფურის სადაწნეო მილსადენის დამახასიათებელი კვეთების ნახაზები

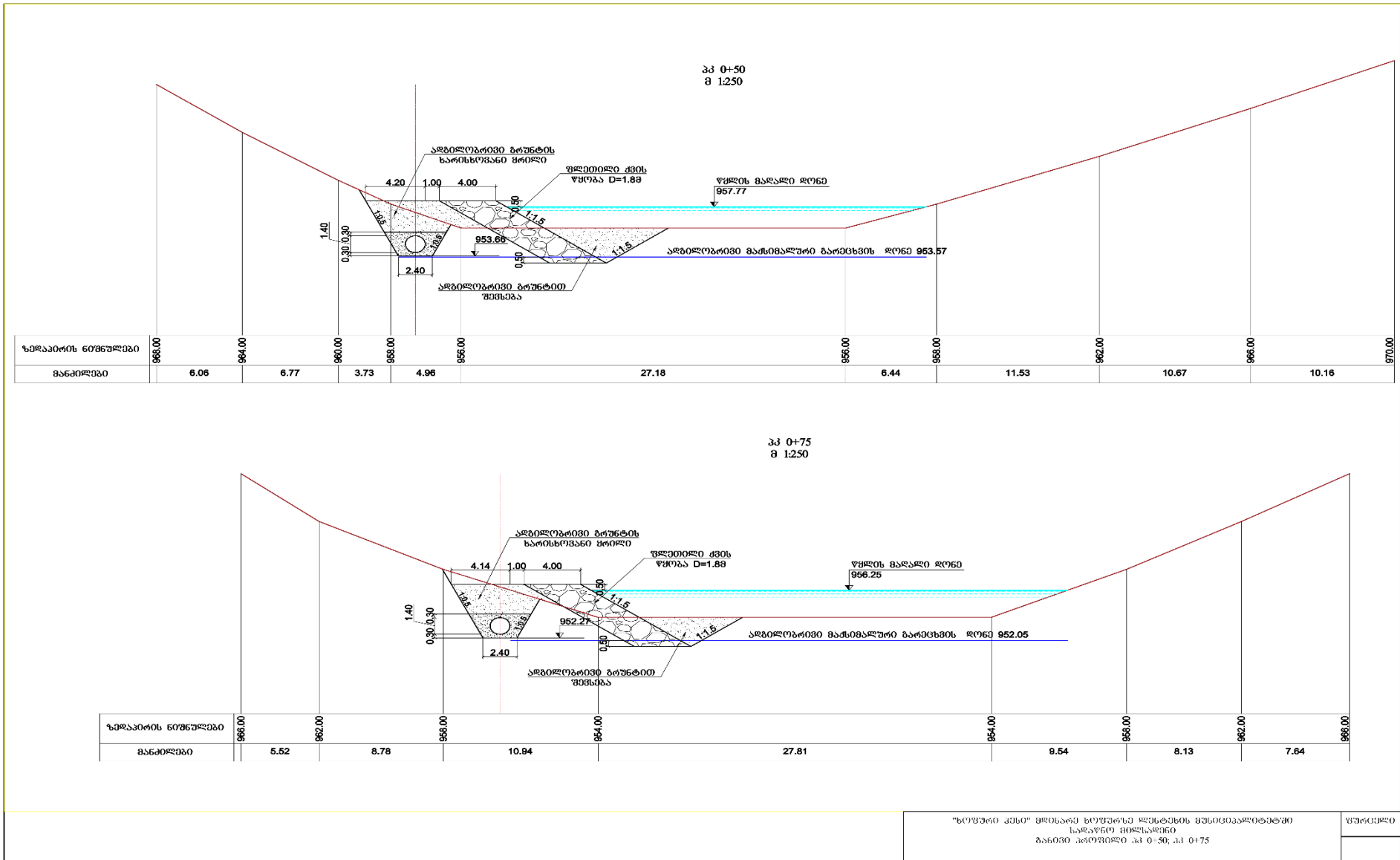

მდ. ხოფურზე 5.0 მგკტ. სიმძლავრის ხოფური ჰესის მშენებლობისა და ექსპლუატაციის პროექტი

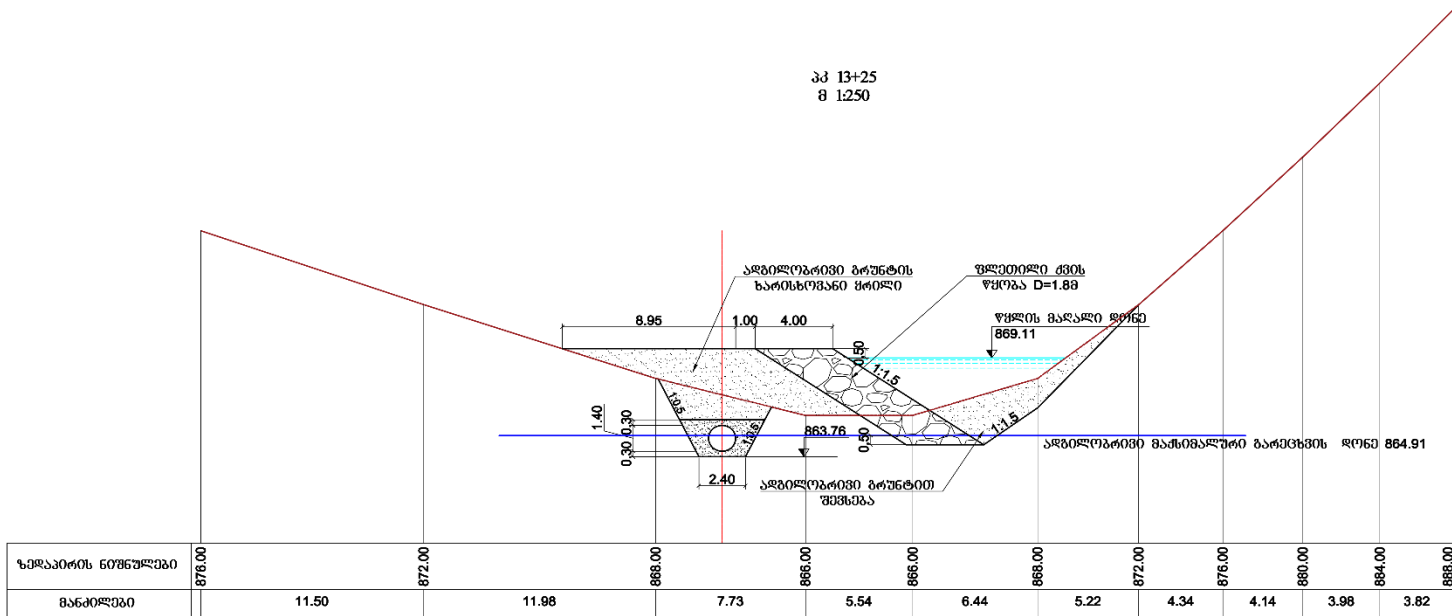
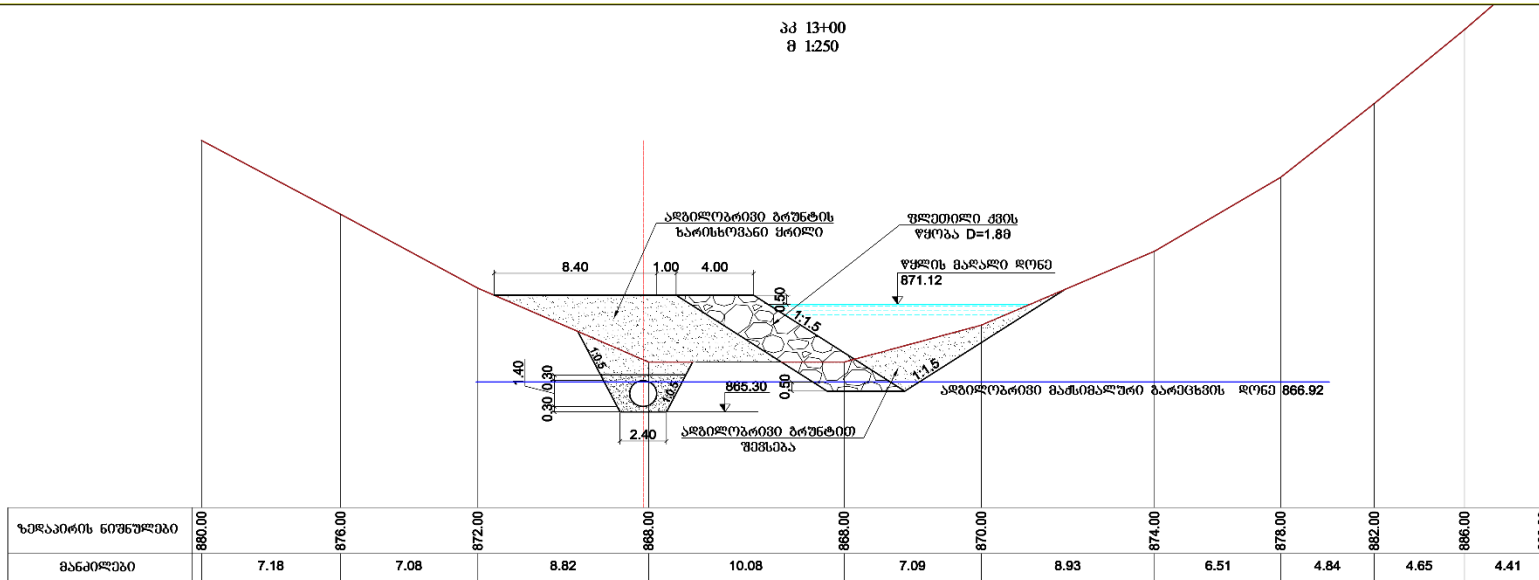

"სოფური კესი" მშენებელ ხოფურზე ღუნტანის მუსიციკალიტებში
სადაცნო მილსაღანო
ბანობი პროექტი პკ 13+00; პკ 13+25

ფურცელი

მდ. ხოფურზე 5.0 მგვტ. სიმძლავრის ხოფური ჰესის მშენებლობისა და ექსპლუატაციის პროექტი

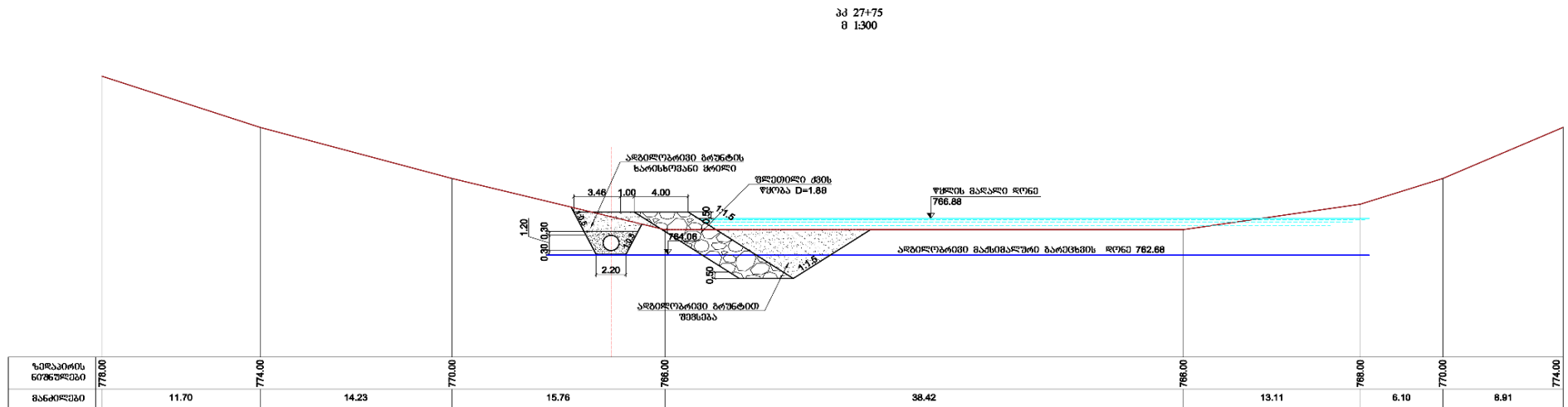
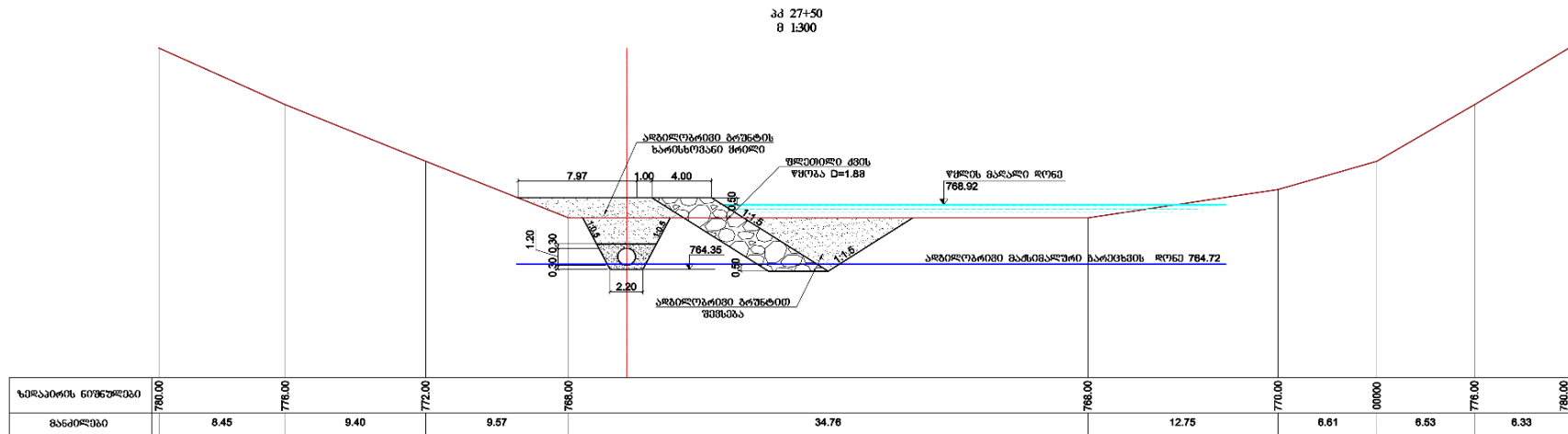

"სოფური კესი" მოხარული ხორფურზე ლენტეხის მუნიციპალიტეტში
სალაწილო მთელსაწილი
განცხი პროექტილი პკ 27+50; პკ 27+75

ფურცელი
8

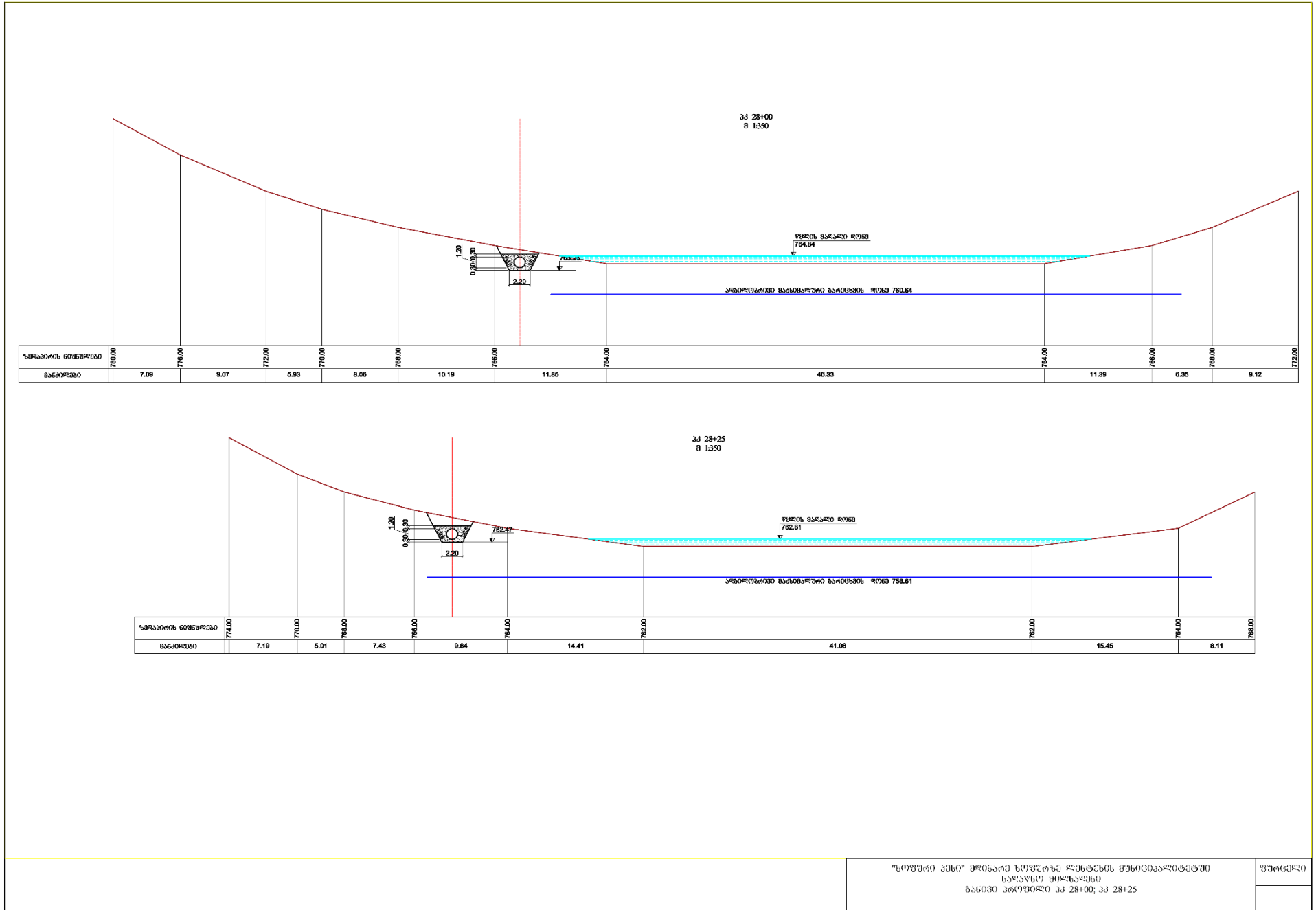

"სოფური კესი" მშენებელი სოფურზე ლენტეხის მუნიციპალიტეტში
ხალაწილი მისსაღიწი
ბანიში კრეფილი კპ 28+00; კპ 28+25

ნახაზი 2.1.2.5 მილსადენის განთავსების ჭრილი

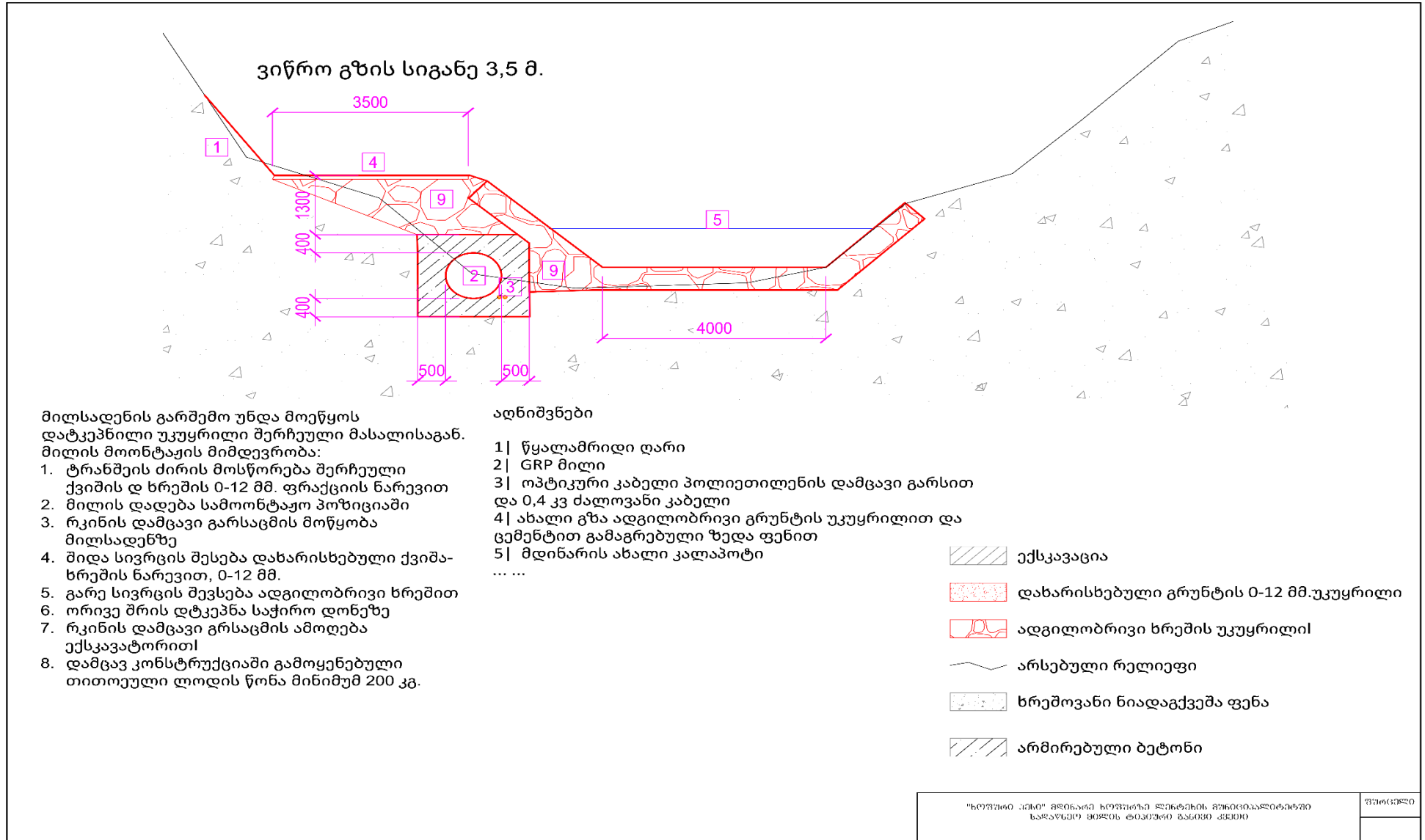

2.1.3 ჰესის სააგრეგატე შენობა

ჰესის სააგრეგატე შენობის მოწყობა გათვალისწინებულია მდინარის მარცხენა სანაპირო ტერასაზე. სააგრეგატე შენობის მოწყობის კვეთთან მდინარის კალაპოტის ნიშნული შეადგენს 742,0 მ.-ს. სააგრეგატე შენობაში გათვალისწინებულია დამონტაჟდეს 5,0 მგვტ სიმძლავრის მქონე, 1 ცალი, პელტონის ტიპის, ოთხსაქმენიანი, ვერტიკალურღერძიანი ტურბინა.

„ხოფური ჰესი“-ს სააგრეგატე შენობაში დამონტაჟდება თანამედროვე, ევროპული წარმოების ტურბინა, რომლის გაგრძელება ხორციელდება გაციების ჩაკეტილი სისტემის მეშვეობით. აღნიშნულიდან გამომდინარე არ იქნება საჭირო ტურბინის გაციებისათვის წყლის მუდმივი მიწოდება-ჩაშვება. გაციების სისტემის ერთჯერადი შევსების შემდეგ, სისტემა იფუნქციონირებს დახურულ რეჟიმში.

ერთ ტურბინიანი ვარიანტის შერჩევა, განაპირობა იმ გარემოებამ, რომ ერთი ტურბინის შექმნა და ამ ერთ ტურბინაზე გათვლილი სააგრეგატე შენობის მოწყობა, მნიშვნელოვნად უფრო ნაკლები ჯდება ვიდრე იმავე ჯამური სიმძლავრის მქონე ორი ტურბინის შექმნა და ორ ტურბინაზე გათვლილი სააგრეგატე შენობის მშენებლობა.

დამუშავებული პროექტის მიხედვით, ჰესის სააგრეგატე შენობის მიმდებარე ტერიტორიის მოსწორების ნიშნულად მიღებულია 741,6 მ. ტურბინა-გენერატორების განთავსების დარბაზის ფსკერის ნიშნულია 738,5 მ, ხოლო ტურბინებიდან დამუშავებული წყლის გამყვანი გალერეის ფსკერის ნიშნული 736,4 მ.

ჰესის სააგრეგატე შენობა წარმოადგენს სამრეწველო ტიპის ნაგებობას. ტურბინა-აგრეგატების განთავსების დარბაზის სრული სიმაღლე იატაკიდან სახურავის კეხამდე შეადგენს $751,55 - 738,50 = 13,05$ მ.-ს. აღნიშნული ტურბინა-გენერატორების განთავსების დარბაზის გარე ზომებია $11,4 \times 11,0$ მ.ზე. ტურბინა გენერატორების დარბაზის გვერდზე გათვალისწინებულია მოეწყოს სამონტაჟო მოედანი, რომელზედაც შესაძლებელი იქნება სატვირთო ავტომობილის შესვლა. სამონტაჟო მოედნის ზედაპირის ნიშნულია 741,2 მ. სამონტაჟო მოედნისა და ტურბინა-აგრეგატების განთავსების დარბაზის თავზე მოეწყობა ხიდურა ამწე, რომლის სავალი კოჭიც ეყრდნობა რკინაბეტონის კოლონებს. სააგრეგატე შენობაში დასამონტაჟებელი მოწყობილობის წონიდან გამომდინარე დამონტაჟდება 15 ტ. ტვირთამწეობის ამწე-კრანი.

სააგრეგატე შენობის გარშემო მიწის ზედაპირის მოსწორების ნიშნულამდე, სააგრეგატე შენობის კედლები მოეწყობა არმირებული მონოლითური ბეტონით, ხოლო მიწის ზედაპირის ნიშნულს ზემოთ კი ფოლადის კონსტრუქციებზე (რიგელებზე) დამაგრებული სენდვიჩ-პანელებით. შენობის გადახურვაც ასევე გათვალისწინებულია, სპეციალური გადახურვის სენდვიჩ-პანელებით, რომლებიც მაგრდება ფოლადის ფერმებზე.

სამონტაჟო მოედნის გვერდზე, მარცხენა მხრიდან გათვალისწინებულია სამომსახურეო მიშენების მოწყობა. აღნიშნული სამომსახურეო მიშენების იატაკი განთავსდება 741,6 მ. ნიშნულზე. სამომსახურეო მიშენების სემაღლე, ათვლილი იატაკიდან გადახურვის კეხამდე შეადგენს 5,65 მ.-ს. სამომსახურეო მიშენების იატაკი 40 სმ.-ით უფრო მაღლაა სამონტაჟო მოედნის ზედაპირთან შედარებით. სამომსახურეო მიშენების სართულის სიმაღლეა 2,75 მ. სამომსახურეო მიშენებაში განთავსდება მართვის ოთახი, ელექტროკარადების სათავსო და სანიტარული კვანძი.

სააგრეგატე შენობის უკან, შენობის გარე კედლიდან 5 მ.-ის დაცილებით განთავსდება ჰესის სატრანსფორმატორო ქვესადგური.

რაც შეეხება უშუალოდ ჰესის სააგრეგატე შენობაში განთავსებული ტურბინა-გენერატორის მონაცემებს:

ტურბინის მაქსიმალური ხარჯი შეადგენს 3,0 მ³/წმ-ს, საანგარიშო ხარჯი 2,8 მ³/წმ. ტურბინის მაქსიმალური, სრული დაწნევა შეადგენს 223,8 მ.-ს, ხოლო ნეტო დაწნევა 205,2 მ.-ს. ტურბინის მაქსიმალური მქკ ტოლია 90,4%-ისა, რომელსაც ტურბინა აღწევს მაქსიმალურ სიმძლავრეზე მუშაობისას. ტურბინის ამძრავის დიამეტრის 1200 მმ., ტურბინის ბრუნვის სიჩქარე 500 ბრუნი წუთში. ტურბინის ე.წ. გაქცევის სიჩქარე - 1775 ბრუნი წუთში. ტურბინის ამძრავისა და კორპუსის წონა - 2,9 ტონა.

დამონტაჟდება ასინქრონული გენერატორი ვერტიკალური ღერძით. გენერატორი მუშაობს 6,3 კილოვოლტ ძაბვაზე. გენერატორის მქკ მაქსიმალურ სიმძლავრეზე მუშაობისას შეადგენს 95,4%-ს. ტურბინის სიმძლავრის კოეფიციენტი $\cos\varphi=0,90$.

ჰესის შენობიდან გამონამუშევარი წყლის მდინარეში გაყვანისთვის საჭირო გამყვანი არხი შედგება ორი ნაწილისაგან. პირველი ნაწილი მოქცეულია ჰესის სააგრეგატე შენობის ფარგლებში და წარმოადგენს დახურულ გალერეას, სიგანით 3,0 მ. და სიმაღლით 1,4 მ. ჰესის შენობის გარეთ, მდინარე ხოფურის კალაპოტთან შეერთებამდე, გამყვანი არხი წარმოადგენს მართკუთხა კვეთის ღია გალერეას, ფსკერის სიგანით 3,0 მ. და ცვალებადი სიმაღლით.

რაც შეეხება ჰესის ელექტრომოწყობილობას. გადამცემი ხაზის ძაბვა, შეადგენს 35 კილოვოლტს. დენის სიხშირე შეადგენს 50 ჰერც-ს. დამხმარე მოწყობილობები მუშაობენ 400 ვოლტ ძაბვაზე.

ტრანსფორმატორის ნომინალური სიმძლავრეა 6,3 მეგავოლტ-ამპერი. პირველადი ძაბვა 35 კილოვოლტი, მეორადი ძაბვა 6,3 კილოვოლტი.

სააგრეგატე შენობაში გამომუშავებული დენის გატანა განხორციელდება 35 კილოვოლტი ძაბვის ელექტროგადამცემი ხაზის მეშვეობით, რომელიც 2 კმ-ში დაუკავშირდება ლენტეხი-ცაგერის გადამცემი ხაზის სატრანსფორმატორო ქვესადგურს.

ჰესის შემადგენლობაში შემავალი ცალკეული კვანძების განთავსება, მათი ურთიერთშეთანაწყოება, კონსტრუქცია და დეტალური ზომები შეგიძლიათ იხილოთ წინამდებარე გზმ-ს ანგარიშზე თანდართულ ნახაზებზე.

ნახაზი 2.1.3.1 ჰესის სააგრეგატე შენობის გეგმა

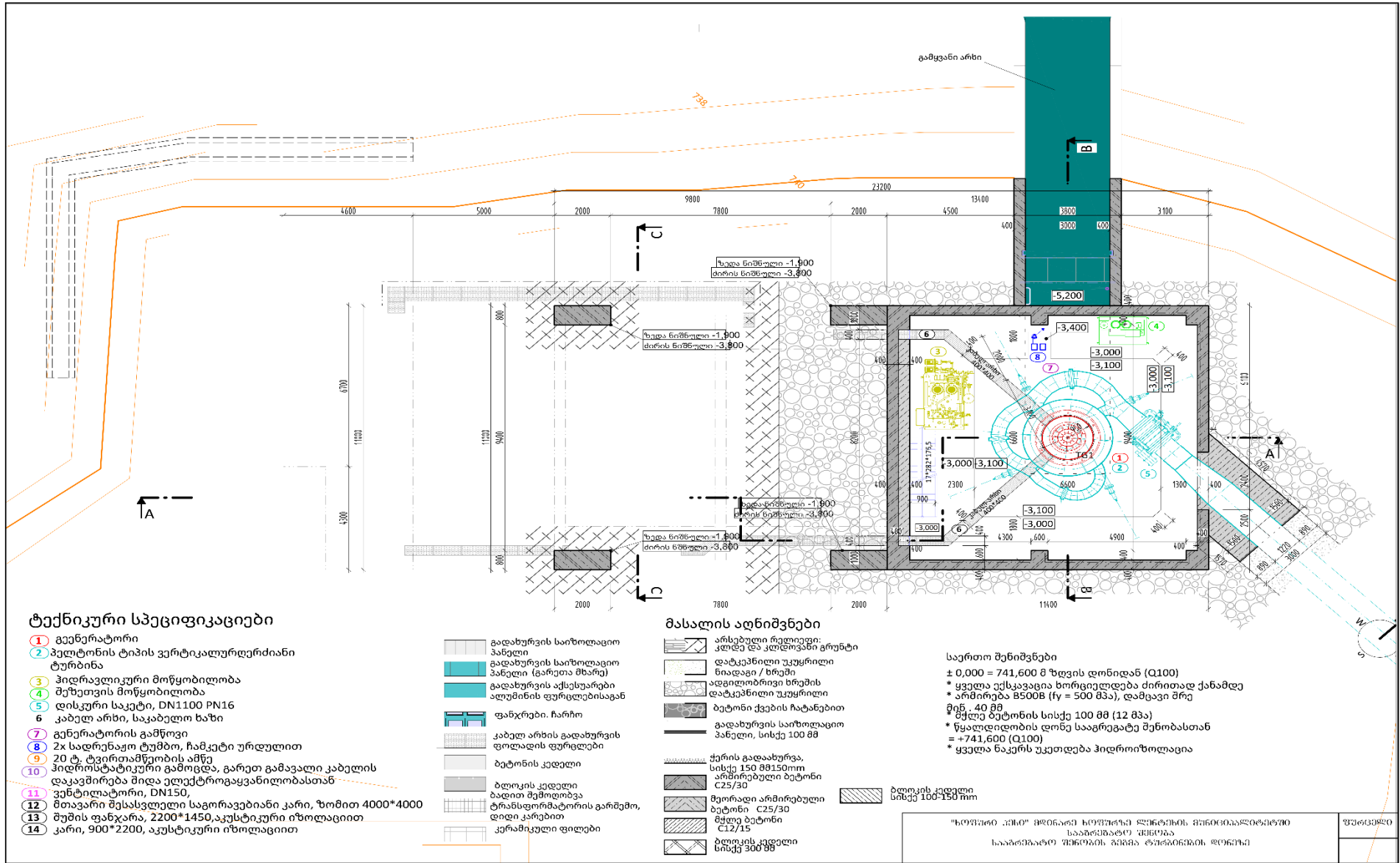

ნახაზი 2.1.3.2 სააგრეგატო შენობის კრილი A-A

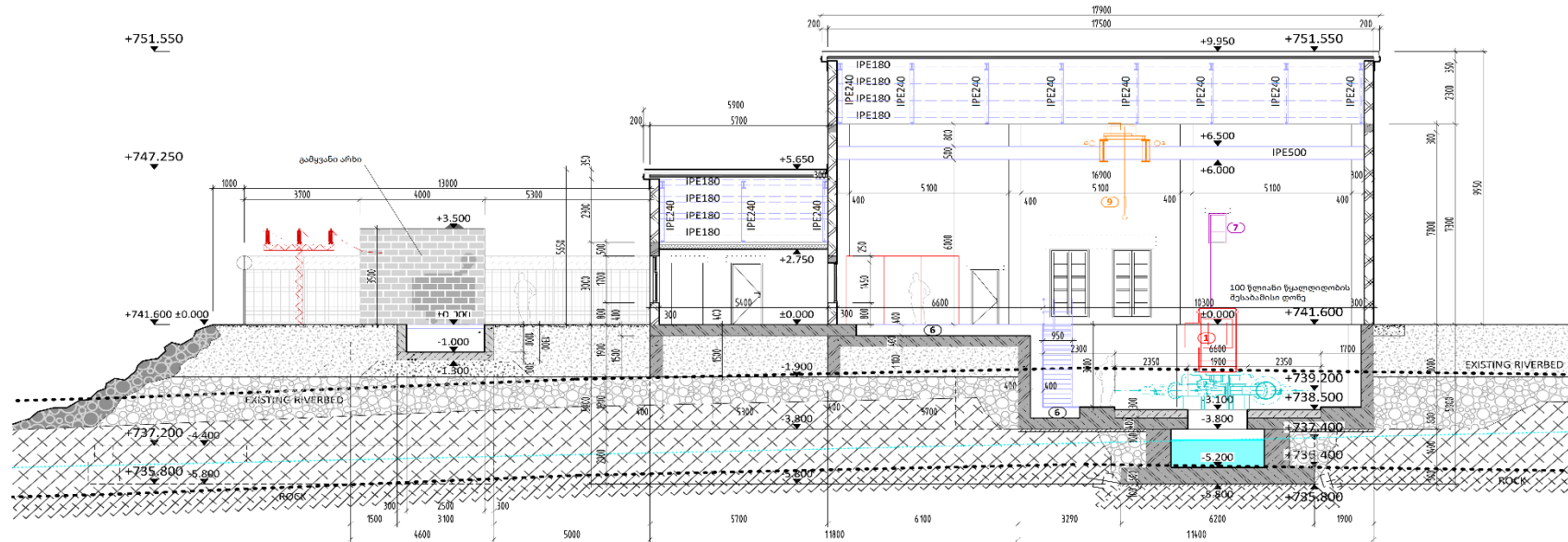

ტექნიკური სპეციფიკაციები

- 1 გენერატორი
- 2 პულტონის ტიპის ვერტიკალურდრძიანი ტურბინა
- 3 ჰიდრაულიკური მოწყობილობა შენეთვის მოწყობილობა
- 4 დისკური საკეტი, DN1100 PN16
- 5 კაბულ არხი, საკაბულო საზი
- 6 გენერატორის გამწვოვი
- 7 2x სადრენაჟო ტუმბო, ჩამკეტი ურდულით
- 8 20 ტ. ტვირთაშეწობის აშე
- 9 მილროსტატიკური გამოცდა, გარეთ გამავალი კაბულის დაკავშირება შიდა ელექტროგაყვანილობასთან
- 10 ვენტილატორი, DN150,
- 11 შთავარი შესასვლელი საკორავებიანი კარი, ზომით 4000*4000
- 12 მუშის ფანჯარა, 2200*1450, აკუსტიკური იზოლაციით
- 13 კარი, 900*2200, აკუსტიკური იზოლაციით

- გადახურვის საიზოლაციო პანელი
- გადახურვის საიზოლაციო პანელი (გარეთა მხარე)
- გადახურვის აქუსუარები ალუმინის ფურცლებისაგან
- ფანჯრები, ჩარჩო
- კაბულ არხის გადახურვის ფოლადის ფურცლები
- ბეტონის კედელი
- ბლოკის კედელი ბაღთი შემოღობვა ტრანსფორმატორის გარშემო, დიდი კარებით
- კერამიკული ფილები

მასალების აღნიშვნა

- არსებული რელიეფი: კლდე და კლდოვანი გრუნტი
- დატკეპნილი უკუყრილი ნიადაგი / სრეში
- ადგილობრივი ხრეშის დატკეპნილი უკუყრილი
- ბეტონი ქვების ჩატანებით
- გადახურვის საიზოლაციო პანელი, სისქე 100 მმ
- ქარის გადახურვა, სისქე 150 მმ 150მმ
- არმირებული ბეტონი C25/30
- მეორადი არმირებული ბეტონი C25/30
- მჭლე ბეტონი C12/15
- ბლოკის კედელი სისქე 300 მმ
- ბლოკის კედელი სისქე 100-150 მმ

საერთო შენიშვნები

- ± 0,000 = 741,600 მ ზღვის დონიდან (Q100)
- * ყველა ექსკავაცია ხორციელდება ძირითად ქანამდე
- * არმირება B500B (fy = 500 მპა), დამცავი შრე მინ. 40 მმ
- * მჭლე ბეტონის სისქე 100 მმ (12 მპა)
- * წყალდიდობის დონე სააგრეგატე შენობასთან = +741,600 (Q100)
- * ყველა ნაკერს უკეთდება ჰიდროიზოლაცია

ნახაზი 2.1.3.3 სააგრეგატო შენობა ჭრილი B - B

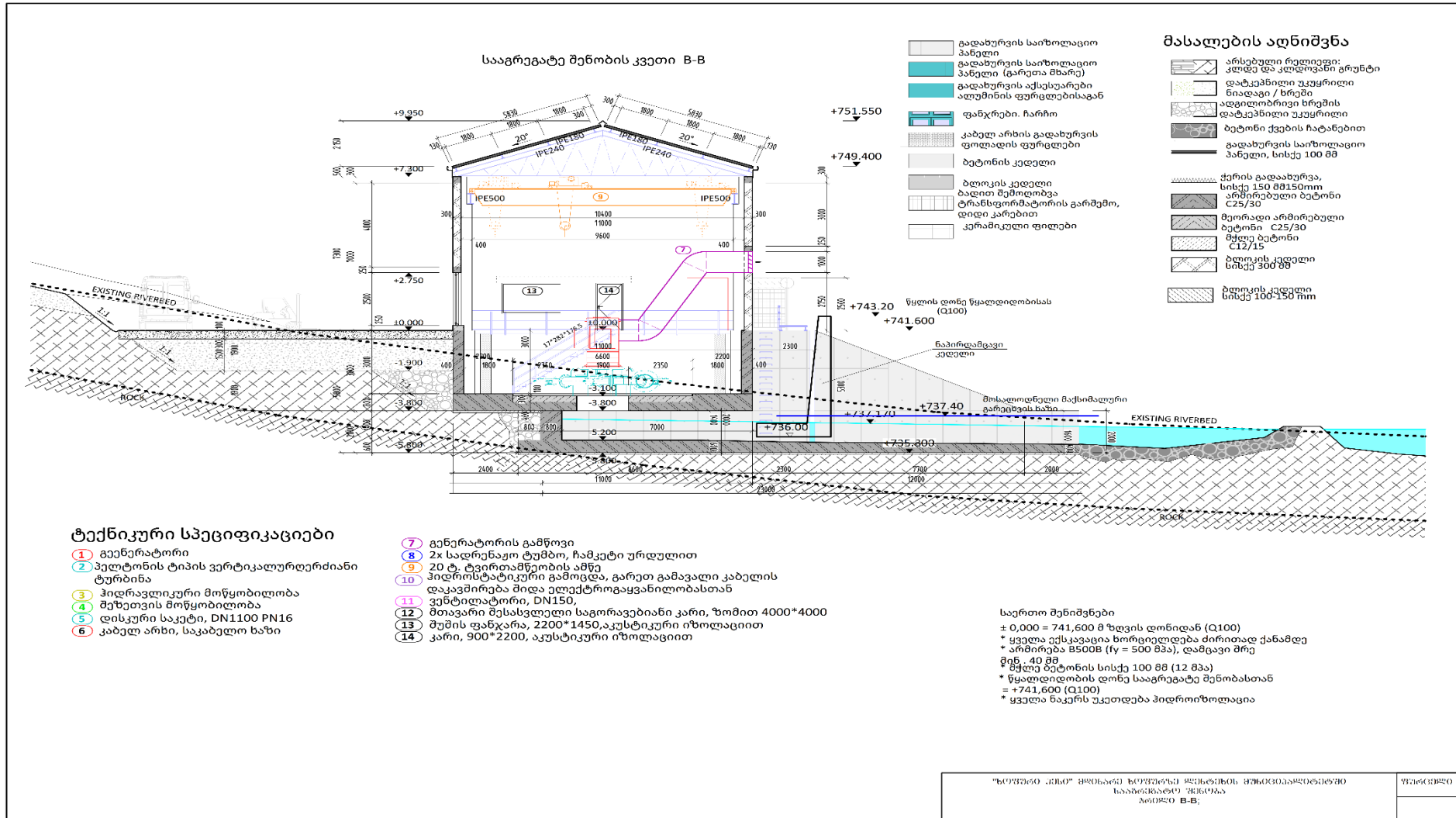

ნახაზი 2.1.3.4 სააგრეგატო შენობა ჭრილი C - C

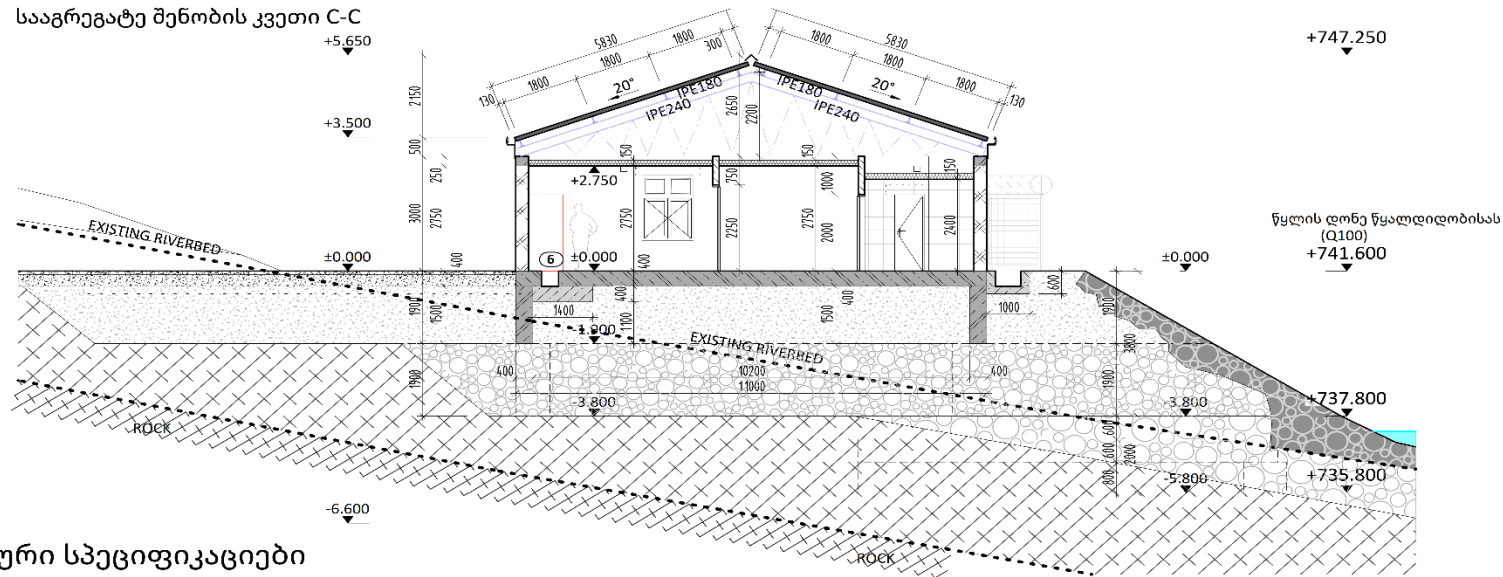

ტექნიკური სპეციფიკაციები

- 1 გენერატორი
- 2 პულტონის ტიპის ვერტიკალურდრძიანი ტურბინა
- 3 ჰიდრავლიკური მოწყობილობა
- 4 შეზეთვის მოწყობილობა
- 5 დისკური საკეტი, DN1100 PN16
- 6 კაბელ არხი, საკაბელო ხაზი
- 7 გენერატორის გამწოვი
- 8 2x სადრენაჟო ტუმბო, ჩამკეტი ურდულით
- 9 20 ტ. ტვირთამწეობის ამწე
- 10 ჰიდროსტატიკური გამოცდა, გარეთ გამავალი კაბელის დაკავშირება შიდა ელექტროგაყვანილობასთან
- 11 ვენტილატორი, DN150,
- 12 მთავარი შესასვლელი საგორავებიანი კარი, ზომით 4000*4000
- 13 შუბის ფანჯარა, 2200*1450, აკუსტიკური იზოლაციით
- 14 კარი, 900*2200, აკუსტიკური იზოლაციით

- გადახურვის საიზოლაციო პანელი (გარეთა მხარე)
- გადახურვის საიზოლაციო პანელი
- გადახურვის აქსესუარები ალუმინის ფურცლებისაგან
- ფანჯრები. ჩარჩო
- კაბელ არხის გადახურვის ფოლადის ფურცლები
- ბეტონის კედელი
- ბლოკის კედელი ბადით შემოღობვა ტრანსფორმატორის გარშემო, დიდი კარებით
- კერამიკული ფილები

მასალების აღნიშვნა

- არსებული რელიეფი: კლდე და კლდოვანი გრუნტი
- დატკეპნილი უკუყრილი ნიადაგი / ხრემი ადგილობრივი ხრემის დატკეპნილი უკუყრილი
- ბეტონი ქვების ჩატანებით
- გადახურვის საიზოლაციო პანელი, სისქე 100 მმ
- ქერის გადახურვა, სისქე 150 მმ 150mm არმირებული ბეტონი C25/30
- მეორადი არმირებული ბეტონი C25/30 მჭლე ბეტონი C12/15
- ბლოკის კედელი სისქე 300 მმ
- ბლოკის კედელი სისქე 100-150 mm

საერთო შენიშვნები
 ± 0,000 = 741,600 მ ზღვის დონიდან (Q100)
 * ყველა ექსკავაცია სორციელდება ძირითად ქანამდე
 * არმირება B500B (fy = 500 მპა), დამცავი შრე მინ . 40 მმ
 * მჭლე ბეტონის სისქე 100 მმ (12 მპა)
 * წყალდიდობის დონე სააგრეგატო შენობასთან = +741,600 (Q100)
 * ყველა ნაკერს უკეთდება ჰიდროიზოლაცია

ნახაზი 2.1.3.5 სააგრეგატო შენობის გადახურვა

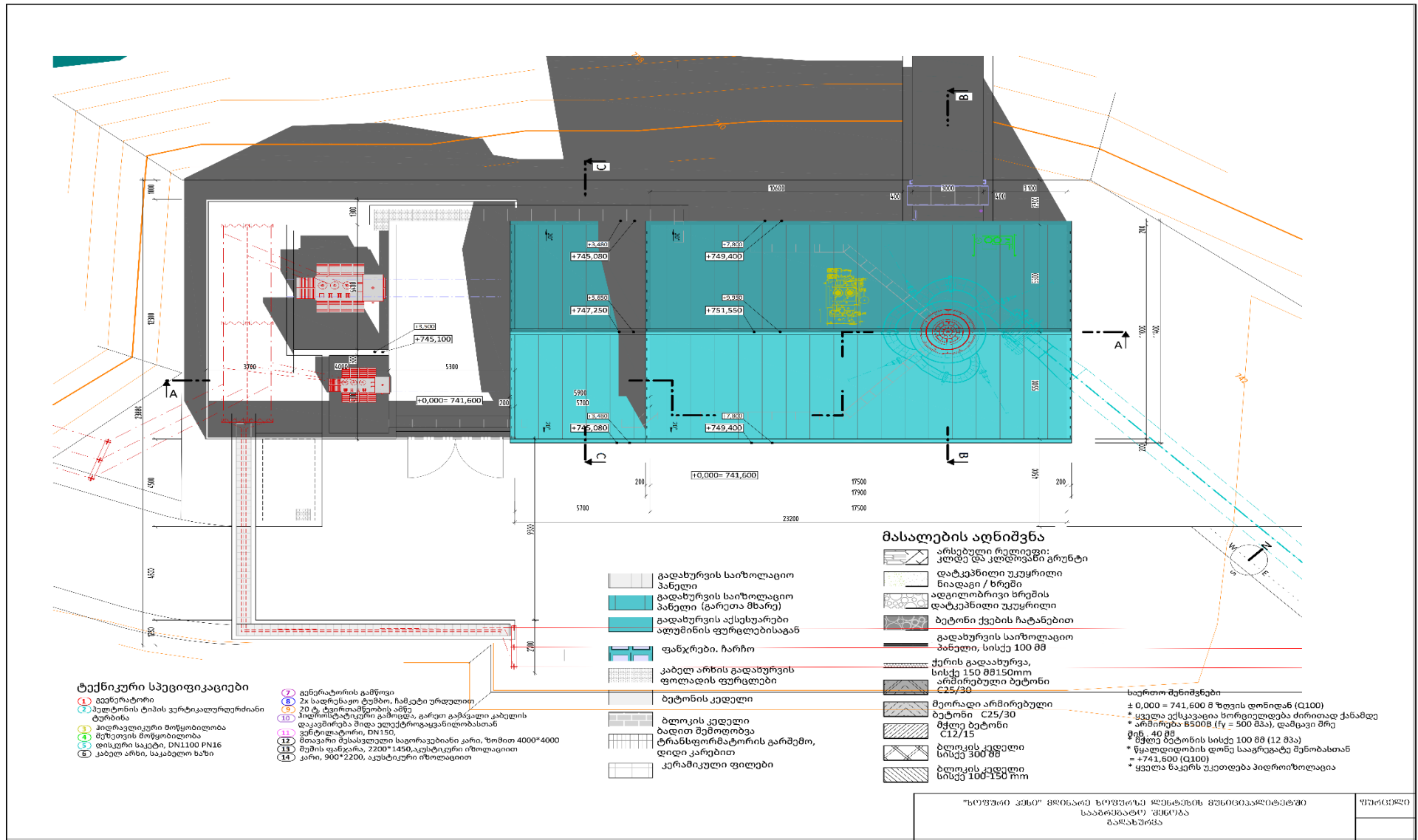

2.2 35 კვ. ელექტროგადამცემი ხაზი

„ხოფური ჰესი“-ს მიერ გამომუშავებულია დენის გატანა განხორციელდება 35 კილოვოლტი ძაბვის ელექტროგადამცემი ხაზის მეშვეობით, რომელიც 1839.9 მ-ში დაუკავშირდება ლენტეხი-ცაგერის გადამცემი ხაზის სატრანსფორმატორო ქვესადგურს.

ელექტროგადამცემი ხაზის საერთო სიგრძე შეადგენს 1838.9 მ.-ს. სოფელ ხოფურის ტერიტორიაზე, 349.55 მ. სიგრძეზე, ელექტროგადამცემი ხაზის გაყვანა გათვალისწინებულია მიწისქვეშა კაბელის მეშვეობით, დანარჩენ სიგრძეზე ელექტროგადამცემი ხაზი გაივლის ღია წესით, ჰაერში.

ჰაერში გამავალი ელექტროგადამცემი ხაზის სიგრძეზე მოწყობილია 16 ცალი საყრდენი ანძა. გათვალისწინებულია მოეწყოს სტანდარტული ბეტონის ანძები. ანძის სიმაღლე მიწის ზედაპირის დონიდან შეადგენს 8,5 მ. საერთო სიმაღლე 10,5 მ. (ანძა 2 მ. სიღრმეზე ჩამაგრებულია, ქვაბულში მოწყობილ, 16-32 მმ. დიამეტრის დატკეპნილი ხრეშის ფენში). ანძებზე გაიჭიმება 70 მმ² განივი კვეთის მქონე საჰაერო სადენის სამი ხაზი.

ელექტროგადამცემი ხაზის მშენებლობის და ექსპლუატაციისთვის, გამოყენებული იქნება არსებული გრუნტის გზის 1400 მ. სიგრძის მონაკვეთი, რომელზეც გათვალისწინებულია აღდგენა-მოწესრიგების სმუშოების განხორციელება. 500 მ. სიგრძეზე მოეწყობა ახალი, გრუნტის საფარიანი გზა.

ჰესის მიერ, 50%-იანი წყალუზრუნველყოფის წელიწადში გამომუშავებული ელექტროენერჯის სიდიდე შეადგენს 20,48 მილიონ კილოვატ.საათს.

ცხრილი 2.2.1. ანძების განთავსების კოორდინატები

რაოდენობა	X	Y
1	4733189.65	316752.16
2	4733228.56	316703.75
3	4733297.45	316692.79
4	4733371.60	316689.28
5	4733455.49	316680.47
6	4733514.56	316682.56
7	4733625.91	316712.65
8	4733632.67	316800.65
9	4733690.65	316851.55
10	4733722.86	316934.87
11	4733798.97	317052.46
12	4733810.35	317143.82
13	4733826.20	317189.31
14	4733825.29	317292.99

15	4733848.11	317401.16
16	4733879.78	317521.60

სქემა 2.2.1. საპროექტო ეგზ-ს განთავსების სქემა



ნახაზი 2.2.2 ელექტროგადამცემი ხაზის გრძივი პროფილი

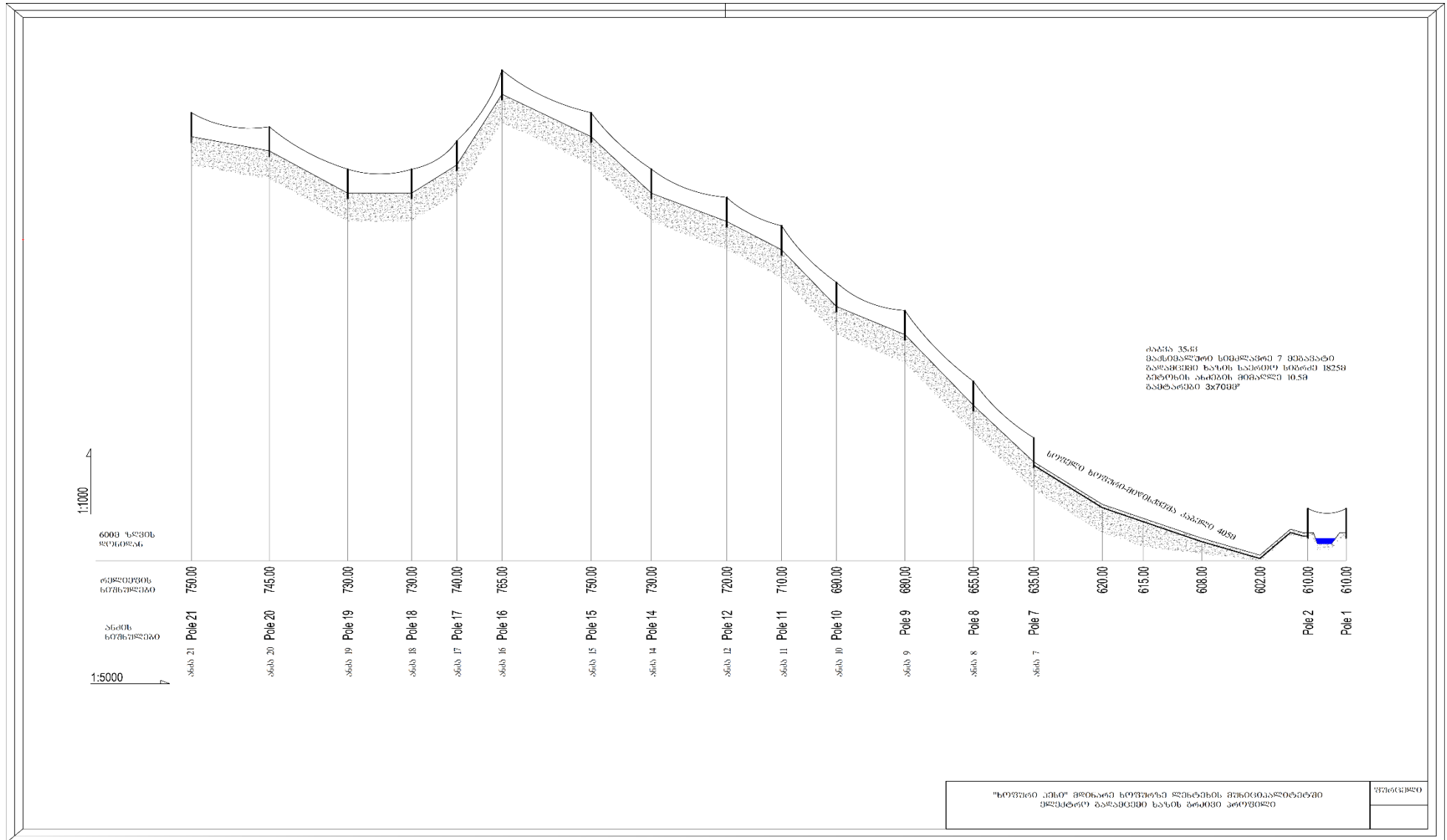

ნახაზი 2.2.3 გადამცემი ხაზის ბეტონის ანძა

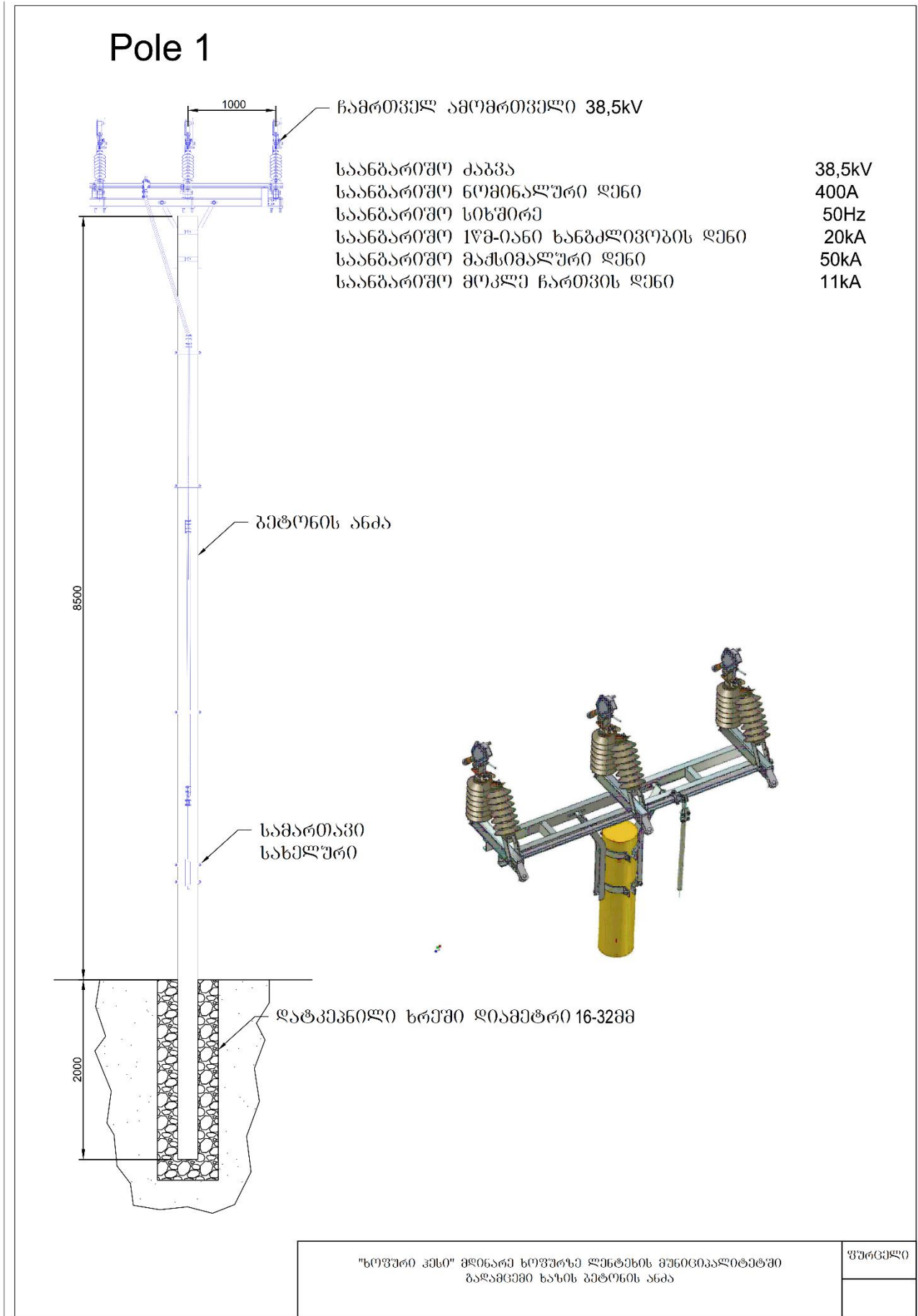

2.3 სამშენებლო ბანაკის/მოედნის მოწყობის საკითხი

ჰესის მშენებლობის დაწყებამდე სამშენებლო ბანაკის და მოედნების ტერიტორიები შეირჩევა შემდეგი გარემოებების გათვალისწინებით;

- მაქსიმალურად ახლოს სამშენებლო უბნების სიახლოვეს, ადვილად მისადგომ ტერიტორიაზე;
- გათვალისწინებულ იქნება ხელსაყრელი რელიეფის და საინჟინრო-გეოლოგიური პირობების მქონე ადგილები;
- მცენარეული საფარის თვალსაზრისით ნაკლებად ღირებული ტერიტორიები;
- ხმაურის და ემისიების წყაროები მოსახლეობიდან შემდეგისდაგვარად მაქსიმალურ მანძილზე განთავსება და ა.შ.

„ხოფური ჰესი“-ს მშენებლობისათვის საჭირო სამშენებლო ბანაკი ეწყობა საპროექტო ჰესის სააგრეგატე შენობის სიახლოვეში, მდინარის მარცხენა სანაპირო ტერასაზე. სამშენებლო ბანაკში განთავსდება:

- ჰესის მშენებლობის ოფისი;
- მანქანა-მექანიზმების სადგომი;
- მანქანა-მექანიზმების საწვავ-საპოხი მასალებით გაწყობის პუნქტი;
- სადაწნეო მილსადენის მოსაწყობად შემოტანილი მილების დასაწყობების ადგილი;
- არმატურის საამქრო;
- სამშენებლო მასალების საწყობი;
- სანიტარული კვანძი.

სამშენებლო ბანაკი დაცული იქნება როგორც მიმდებარე ფერდობიდან ჩამოდინებული წყლის ნაკადის მოხვედრისაგან, ისე წვიმების დროს, სამშენებლო ბანაკის ტერიტორიაზე ფორმირებული დაბინძურებული წყლის ნაკადების მდინარეში მოხვედრისაგან. ამ მიზნით, სამშენებლო ბანაკის პერიმეტრზე ეწყობა წყალშემკრები კიუვეტი. საწვავ-საპოხი მასალებით დაბინძურებული წყლები გროვდება სპეციალურ სალექარში, სადაც მოხდება საწვავ-საპოხი მასალების დალექვა შემდგომი გატანით. ბანაკის ტერიტორიაზე მოწყობილი სანიტარული კვანძებიდან ჩამდინარე წყლები (ფეკალები) დაგროვდება სპეციალურ ამოსაწმენდ ბეტონის რეზერვუარში, საიდანაც პერიოდულად გაიტანება სასენიზაციო მანქანების მეშვეობით.

აღნიშნული კვანძების განთავსება სამშენებლო ბანაკის ფარგლებში, თვითონ სამშენებლო ბანაკის ზომები და განთავსება, წარმოდგენილია წინამდებარე ანგარიშის გრაფიკულ ნაწილში, შესაბამისი ნახაზის სახით.

სამშენებლო ბანაკის ფართობი შეადგენს 5029მ².

ეგზ-ს მშენებლობის პროექტის განხორციელების მიზნით დამოუკიდებელი სამშენებლო ბანაკის მოწყობა არ იგეგმება. მშენებლობისთვის საჭირო მასალების დასაწყობება და სამშენებლო ტექნიკის განლაგება მოხდება საპროექტო ეგზ-ს ბუფერში, რომელიც საცხოვრებელი ზონებიდან მნიშვნელოვანი მანძილით არის მოშორებული და ნაკლებად ექცევა ვიზუალური თვალთახედვის არეში.

სამშენებლო მასალების დასასაწყობებლად გამოყენებული იქნება შპს „აკვაპონტი“-ს სამშენებლო ბანაკის ტერიტორია.

რაც შეეხება მანქანა დანადგარების განთავსებას, ვინაიდან ელექტროგადამცემი ხაზის მშენებლობა არ ხორციელდება ერთ კონკრეტულ ლოკაციაზე, მათი განთავსება მოხდება სამუშაო უბნებზე საჭიროების შესაბამისად, ზემოაღნიშნულიდან გამომდინარე დამატებით ტექნიკის გასაჩერებლად ცალკე ტერიტორიის გამოყოფა საჭირო არ იქნება.

როგორც უკვე აღინშნა საწვავის შესანახი რეზერვუარი განთავსდება სამშენებლო ბანაკის ტერიტორიაზე არსებულ მანქანა-მექანიზმების საწვავ-საპოხი მასალებით გაწყობის პუნქტთან. მოეწყობა ლითონის რეზერვუარი, 5 მ³ ტევადობით, რომლისთვისაც მოეწყობა 110% მოცულობის დამცავი სეპარატორი, რათა ავარიული დაღვრის შემთხვევაში არ მოხდეს მისი ბუნებაში მოხვედრა.

სამშენებლო ბანაკის ელექტროენერგიით მომარაგება განხორციელდება ახლომდებარე სოფელ ხოფურის ელექტრომომარაგების ქსელიდან.

სამშენებლო ბანაკის წყალმომარაგება განხორციელდება ავტოცისტერნების საშუალებით. წყლის ზუსტი რაოდენობა განსაზღვრული იქნება კონტრაქტორი კომპანიის მიერ.

გზშ-ის ანგარიშის მომზადების ეტაპზე დაზუსტდა, რომ ბეტონის კვანძი აღარ მოეწყობა, აქედან გამომდინარე ზედაპირული წყლის ობიექტებში ჩამდინარე წყლებთან ერთად ჩაშვებულ დამაბინძურებელ ნივთიერებათა ზღვრულად დასაშვები ჩაშვებისა (ზ.დ.ჩ) და ატმოსფერულ ჰაერში მავნე ნივთიერებათა ზღვრულად დასაშვები გაფრქვევის ნორმების (ზ.დ.გ.) პროექტი აღარ მომზადდება.

ნახაზი 2.3.1 სამშენებლო ბანაკი

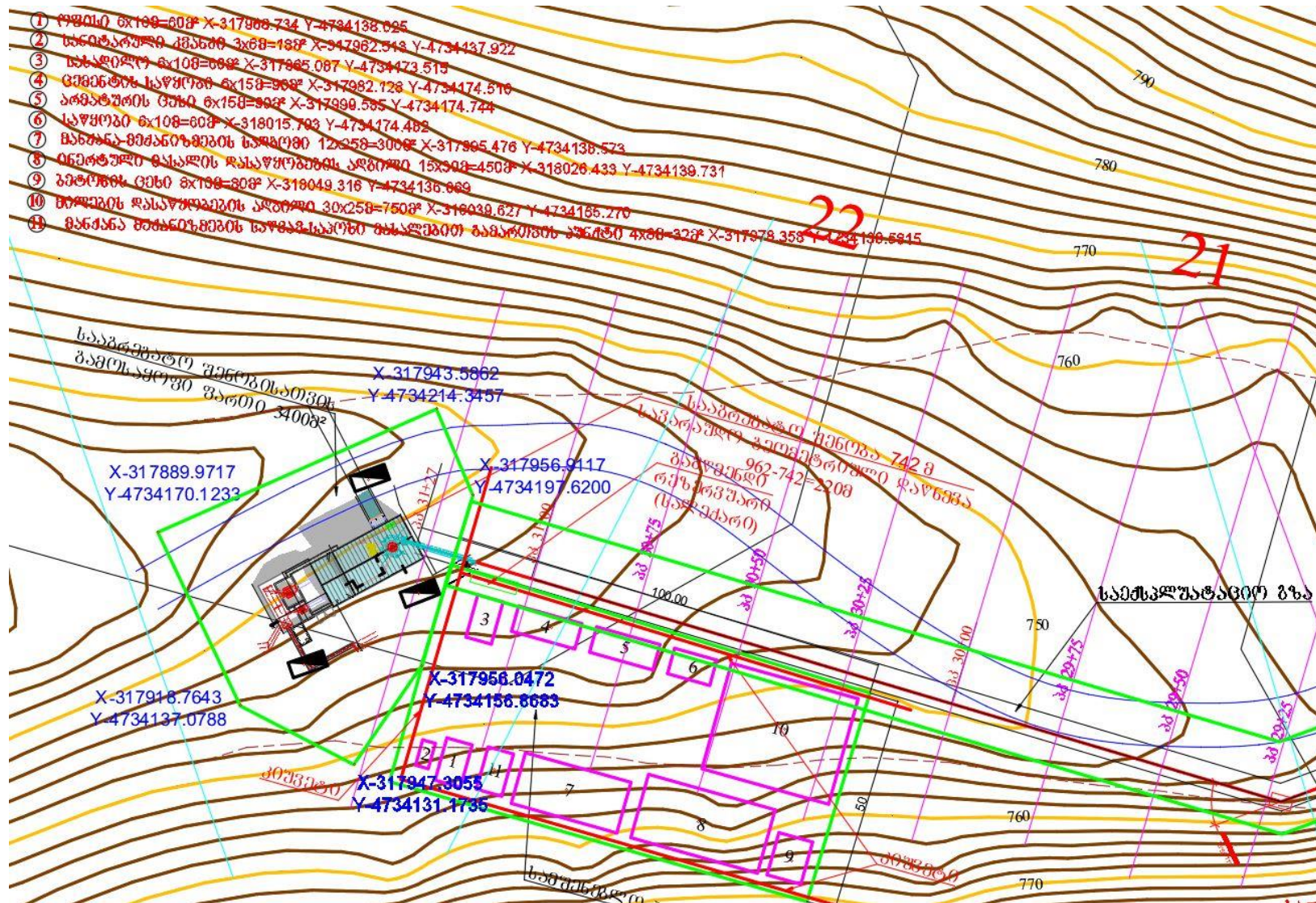

2.4 მისასვლელი გზები

ხოფური ჰესის მშენებლობა გათვალისწინებულია სოფელ ხოფურისა და ნანარის მიმდებარედ.

საპროექტო სათავე ნაგებობის მიმდებარედ და მილსადენის დერეფანში დაგეგმილია 7-8 მ სიგანის გრუნტის გზების მოწყობა, რომელიც გამოყენებული იქნება ჰესის მშენებლობის და ექსპლუატაციის პერიოდში სამომსახურეო დანიშნულებით. ჯამში დაგეგმილია 5 კილომეტრამდე სიგრძის გზის მოწყობა.

მოცემულ მონაკვეთებზე, მშენებლობის დაწყებამდე, მოხდება გარემოდან მერქნული რესურსების ამოღება და ჩატარდება მიწის (ნაყოფიერი ფენის მოხსნა-დასაწყობება და გამონამუშევარი გრუნტის დასაწყობება) სამუშაოები.

მილსადენის და გზის დაზიანების პრევენციის მიზნით, პროექტით გათვალისწინებულია ნაპირდამცავი დამბის მოწყობა. აღნიშნული ნაპირდამცავი ნაგებობა ეწყობა ადგილობრივი გრუნტის დამბის სახით, სადაწნეო მილსადენისა და საექსპლუატაციო მილსადენის ტრასის გაყოლებაზე. დამბის სადაწნეო (მდინარის მხარეზე მოქცეული) ფერდი დაცულია მდინარის ნაკადის მხრიდან გამორეცხვისაგან მსხვილი ფლეთილი ქვის (გასაშუალებული დიამეტრი $d=1,8$ მ.) ყრილით. ყრილის სიგანე (ჰორიზონტალურად) შეადგენს 4,0 მ.-ს, ხოლო ყრილის სიმაღლე ცვალებადია, ცალკეულ კვეთებში, მდინარის მაქსიმალური საანგარიშო ხარჯის შესაბამისი დონისა და მაქსიმალური, მოსალოდნელი, საერთო გარეცხვის სიღრმის შესაბამისად. ნაპირდამცავი დამბისა და დამცავი, ფლეთილი ქვის კონსტრუქციის ზუსტი ზომები ცალკეული კვეთების მიხედვით, მოცემულია წინამდებარე გზმ-ს ანგარიშის გრაფიკულ ნაწილში მოყვანილ ნახაზებზე (სადაწნეო მილსადენის განივი კვეთები).

სიტუაციური სქემა 2.4.1 პროექტის ფარგლებში მოსაწყობი გზები

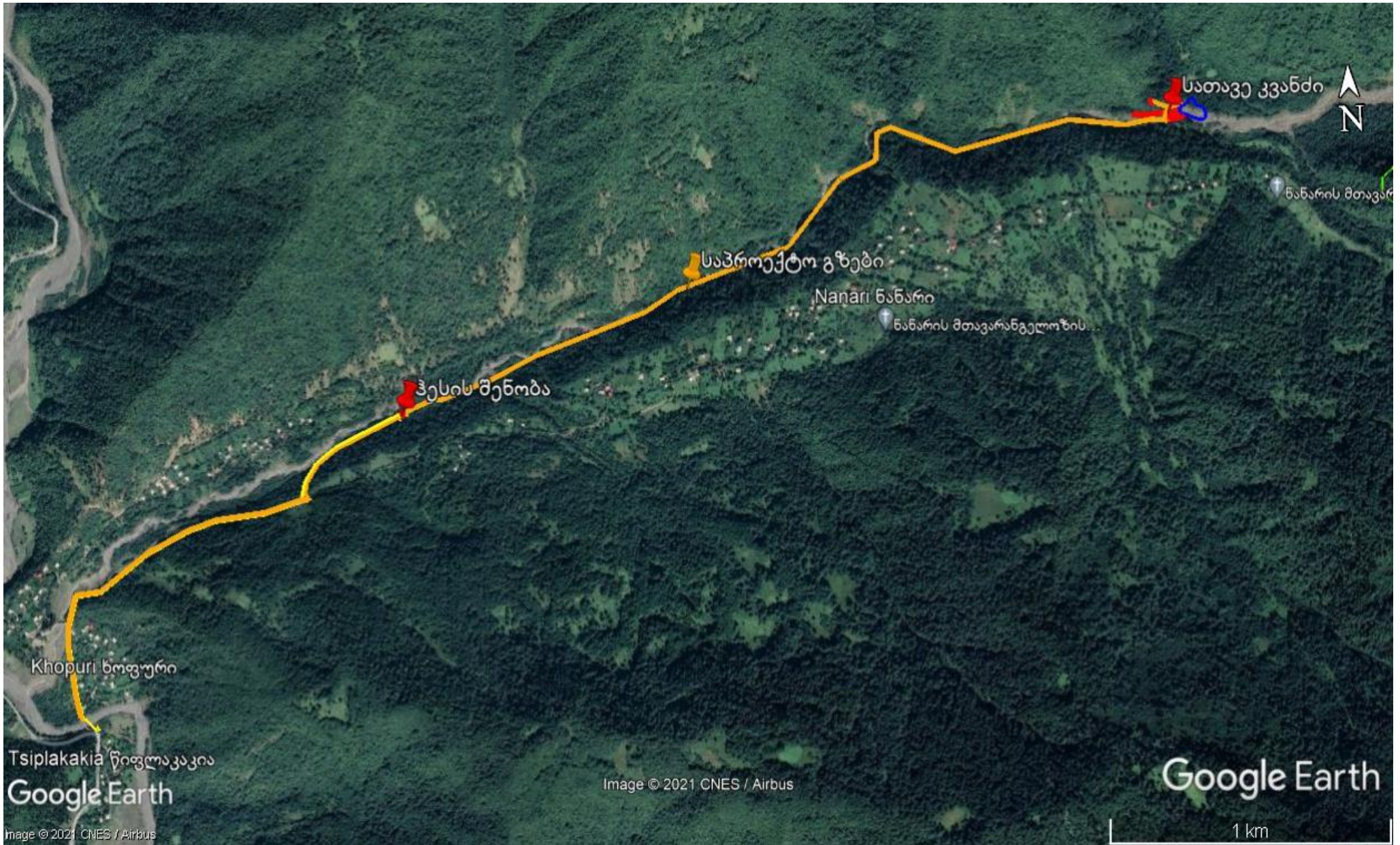

2.5 მცენარეული საფარის მოხსნა-დასაწყობება

ხოფური ჰესის განთავსების ტერიტორიაზე ჭრას დაქვემდებარებული ხე-ტყის ტერიტორიის მთლიანი ფართობი შეადგენს 18634 კვ.მ-ს., აქედან სსიპ ეროვნული სატყეო სააგენტოს მართვას დაქვემდებარებულ სახელმწიფო ტყის ტერიტორიის ფართობი შეადგენს 224 კვ.მ-ს და სსიპ სახელმწიფო ქონების ეროვნული სააგენტოს დაქვემდებარებული ტერიტორიის ფართობი შეადგენს 18410 კვ.მ-ს.

ცხრილი 2.5.1 სსიპ ეროვნული სატყეო სააგენტოს მართვას დაქვემდებარებულ სახელმწიფო ტყის ტერიტორიის მერქნული რესურსის აღრიცხვის ჯამური უწყისი

ხის #	ჯიში (სახეობა)	ჯიში (სახეობა) ლათინურად	ხის რაოდენობა (ც.)	ხის ღეროს მოცულობა (კმმ)	შეშა ვარჯიდან (კმმ)	სულ ხის მოცულობა (კმმ)
1	2	3	4	5	6	7
1	თხმელა	<i>Alnus barbata</i>	587	137.42		137.42
2	რცხილა	<i>Carpinus caucasica</i>	17	4.844	0.4844	5.3284
3	ნეკერჩხალი	<i>Acer campestre</i>	1	0.47	0.047	0.517
4	წიფელი	<i>Fagus orientalis</i>	3	2.95	0.295	3.245
5	ცაცხვი	<i>Tilia caucasica</i>	4	0.95	0.095	1.045
6	პავლონია	<i>Paulownia imperiali</i>	18	1.994	0.1994	2.1934
7	ხურამა	<i>Diospyros lotus</i>	7	0.885	0.0885	0.9735
8	მაქალო	<i>Malus sylvestris</i>	1	1.15	0.115	1.265
სულ:			638	150.663	1.3243	151.9873

ცხრილი 2.5.2 სსიპ სახელმწიფო ქონების ეროვნული სააგენტოს დაქვემდებარებული ტერიტორიის მერქნული რესურსის აღრიცხვის ჯამური უწყისი

ხის #	ჯიში (სახეობა)	ჯიში (სახეობა) ლათინურად	ხის რაოდენობა (ც.)	ხის ღეროს მოცულობა (კმმ)	შეშა ვარჯიდან (კმმ)	სულ ხის მოცულობა (კმმ)
1	2	3	4	5	6	7
1	თხმელა	<i>Alnus barbata</i>	55	18.708		18.708
2	პავლონია	<i>Paulownia imperiali</i>	7	1.017	0.1017	1.1187
სულ:			62	19.725	0.1017	19.8267

სახელმწიფო ტყის ტერიტორიის და მუნიციპალიტეტის საკუთრებაში არსებული მექნული რესურსის გარემოდან ამოღების სამუშაოები წარიმართება საქართველოს მთავრობის დადგენილების (ტყითსარგებლობის წესის დამტკიცების შესახებ, N221 2021 წ.) შესაბამისად.

პროექტის ფარგლებში ხოფური ჰესის დერეფნის მცენარეული საფარისაგან გაწმენდის სამუშაოები შეთანხმდება სსიპ „ეროვნული სატყეო სააგენტო“-სთან. მცენარეული საფარის მოხსნის სამუშაოები განხორციელდება შესაბამისი კვალიფიკაციის მქონე პერსონალის მეთვალყურეობით. მოხსნილი მცენარეული საფარის დროებითი დასაწყობება მოხდება დერეფნის მიმდებარედ, ცალკე გამოყოფილ უბნებზე. მოქმედი გარემოსდაცვითი კანონმდებლობის მიხედვით მოჭრილი ხე-მცენარეები შემდგომი მართვის მიზნით გადაეცემა სსიპ „ეროვნული სატყეო სააგენტო“-ს.

2.6 მიწის სამუშაოები

2.6.1 ნაყოფიერი ფენის მართვის საკითხები

ჰუმუსოვანი ფენის მოხსნა და დასაწყობება მოხდება 2013 წლის 31 დეკემბრის საქართველოს მთავრობის N424 დადგენილების („ნიადაგის ნაყოფიერი ფენის მოხსნის, შენახვის, გამოყენებისა და რეკულტივაციის შესახებ“) გათვალისწინებით.

მოსამზადებელ ეტაპზე ნიადაგის ნაყოფიერი ფენა განთავსდება ცალკე ტერიტორიაზე, გროვებად შესაბამისი წესების დაცვით. მოხსნილი და დასაწყობებული ნაყოფიერი ფენა მაქსიმალურად დაცული იქნება წყლისმიერი და ქარისმიერი ზემოქმედებისგან.

სამშენებლო სამუშაოების დასრულებისას მოხდება მოხსნილი ჰუმუსოვანი ფენის სარეკულტივაციო ფართობებზე განთავსება, მოსწორება და რეკულტივაცია, რაც გულისხმობს: აღდგენილი ტერიტორიაზე კორდის შექმნის პროცესის დაჩქარების მიზნით (*Lolium*) ბალახის თესლით დათესვას.

აღსანიშნავია, რომ საპროექტო ეტაპ-ს დერეფნებში პრაქტიკულად არ არის წარმოდგენილი ნაყოფიერი ფენა ან ძლიერ დეგრადირებულია და დაბინძურებულია ასევე ნარჩენებით.

ნიადაგის ნაყოფიერი ფენის მოხსნა/დასაწყობება

საპროექტო ხოფური ჰესის მშენებლობის პროცესი მოითხოვს ნაყოფიერი (ჰუმუსოვანი) ფენის მოხსნა/დასაწყობებას.

ჰუმუსოვანი ფენა მოიხსნება საპროექტო დერეფნის გასუფთავებამდე და ცალ-ცალკე ზვინულებად დასაწყობდება სპეციალურად გამოყოფილ ტერიტორიებზე მშენებლობის დასრულების შემდგომ დასაწყობებული ნაყოფიერი ფენა გამოყენებული იქნება აღდგენა/რეკულტივაციის სამუშაოებისთვის. მიწის საექსკავაციო სამუშაოები განხორციელდება გარემოსდაცვითი კანონმდებლობის დაცვით.

დასაწყობებული ნიადაგის სიმაღლე არ უნდა აღემატებოდეს 1.5-2 მეტრს, ხოლო ფერდის დახრილობა 34⁰-ს. დასაწყობებული ნიადაგი დაცული იქნება გადარეცხვისაგან.

მოქმედი გარემოსდაცვითი კანონმდებლობის და საერთაშორისო პრაქტიკაში მიღებული სტანდარტების მიხედვით, შპს „აკვაპონტი“ ნიადაგის დაცვის მიზნით შეასრულებს შემდეგ ძირითად მოთხოვნებს:

- ნიადაგის ნაყოფიერი ფენის დასაწყობების ტერიტორიაზე გათვალისწინებული იქნება ყველა წესი, რათა არ მოხდეს მისი დაბინძურება;
- ნიადაგის დანაკარგის თავიდან აცილების მიზნით მოხსნილი ზედა ნაყოფიერი ფენა დასაწყობდება მოხსნის ტერიტორიის სიახლოვეს (სამშენებლო მოედანზე);
- ნიადაგის მოხსნის, ტრანსპორტირების და დასაწყობების დროს შენარჩუნებული იქნება სტრუქტურა, ნაყოფიერება და სათესლე ბაზა;
- დასაწყობებულ ნიადაგს უნდა გააჩნდეს თავისუფალი დრენაჟი, რათა არ განვითარდეს ანაერობული პროცესები;
- ნიადაგის ზედა ფენა არ უნდა იყოს აღრეული ქვეშეფენილ უნაყოფო (აბიოტურ) ფენებთან და არ შეიძლება გამოყენებულ იქნეს არამიზნობრივად;
- ნიადაგის მოხსნის და დასაწყობების სამუშაოები არ უნდა ჩატარდეს წვიმიან ამინდში. კომპანიამ უნდა შეწყვიტოს სამუშაოები, როდესაც ნიადაგის ზედა ფენა წყლითაა გაჯერებული;
- მოხსნილი ნიადაგი დაცული უნდა იქნას გადარეცხვისაგან.

ნიადაგის ზედა ფენა მოიხსნება ჰიდრავლიკური ექსკავატორების მეშვეობით. დაუშვებელია ნიადაგის ზედა და ქვედა ფენების ერთმანეთში შერევა. ნიადაგის ნაყოფიერი ფენა მოიხსნება მხოლოდ მშრალ ამინდში და მშრალ მდგომარეობაში. ნიადაგის მოხსნის და დასაწყობების სამუშაოები არ უნდა ჩატარდეს წვიმიან ან თოვლიან ამინდში და მაშინ, როდესაც ნიადაგის ზედა ფენა გაყინულია, დათოვლილია ან წყლითაა გაჯერებული.

იმისათვის, რომ დასაწყობებულ მდგომარეობაში არ მოხდეს ნიადაგის ხარისხის გაუარესება, დაუშვებელია:

- ნიადაგის ზედა ფენასთან ნიადაგის ქვედა ფენის, თხრილებიდან ამოღებული გრუნტის ან სხვა უცხო ნივთიერებების შერევა;
- მოხსნილი ნიადაგის ზედა ფენის განთავსება წყალსადინარებიდან ახლო მანძილზე წარეცხვისგან დამცავი ბარიერების გარეშე;
- დასაწყობებული ნიადაგის დატკეპნა;
- ნიადაგის ზედა ფენის არამიზნობრივი გამოყენება (მაგ. თხრილების ამოსავსებად და სხვა).

პროექტის ფარგლებში, დაგეგმილია მინიმუმამდე იქნას დაყვანილი ბუნებრივ და სოციალურ გარემოზე შესაძლო ნეგატიური ზემოქმედების რისკები, შესაბამისად პროექტის დასრულებისას იგეგმება მშენებლობისას დაზიანებულ უბნებზე - ტექნიკური და ბიოლოგიური რეკულტივაცია.

2.6.2 ეგხ-ს თხრილის მოწყობა

საპროექტო დერეფანში გაიწმინდება ანძების განთავსების ადგილები. გასაწმენდი ტერიტორიის ფართობი ანძის საძირკვლის ზომებით განისაზღვრება. როგორც აღინიშნა, ანძის საძირკვლის ფართობი განისაზღვრება ანძის ტიპით და კონკრეტული უბნის ტოპოგრაფიით.

ანძის საძირკვლის მოწყობისას გათვალისწინებული იქნება გეოლოგიური პირობები. საძირკვლის თხრილები მექანიკური საშუალებებით გაიჭრება. ამოღებულ თხრილში ბეტონის ბოძები ჩალაგდება, რის შემდეგაც ანძის თითოეული საყრდენი ადგილობრივი გრუნტით ან ბეტონით გამაგრდება. უნდა აღინიშნოს, რომ პროექტით წარმოდგენილი ეგხს-ს საყრდენები არ საჭიროებს მასშტაბურ მიწის სამუშაოებს. რაც შეეხება საკაბელო ეგხ-ს დერეფნის ტრანშეის ამოღებას, იგი განხორციელდება ესკავატორის მეშვეობით და დროის მაქსიმალურად მოკლე პერიოდში კაბელის ჩადების შემდგომ მოხდება ტრანშეის ამოვსება. თხრილი მიწის ზედაპირამდე ამოივსება, ანძის საყრდენებთან წყლის დაგროვების თავიდან ასაცილებლად და წყლის სათანადო დრენაჟის უზრუნველსაყოფად კი მოედანი მოსწორდება.

2.6.3 დროებით ამოღებული გრუნტის მართვა:

საპროექტო ხოფური ჰესის მშენებლობის პროცესი არ ითვალისწინებს მასშტაბურ მიწის სამუშაოებს.

საპროექტო ნაგებობების მოწყობის პროცესში წარმოქმნილი ფუჭი ქანები გამოყენებული იქნება **საპროექტო გზის ვაკისების მოსაწყობად** და უკუყრილის სამუშაოებისთვის.

ეგხ-ს მშენებლობის პროცესში წარმოქმნილი ექსკავირებული გრუნტის ძირითადი ნაწილი გამოყენებული იქნება უკუყრის პროცესისთვის, დარჩენილი გრუნტის მასა ასევე გამოყენებული იქნება საპროექტო გზის მოსაწყობად.

ამოღებული გრუნტი დასაწყობდება სამუშაო მოედნის პერიმეტრზე შესაბამისი წესების დაცვით და შემდგომში იქნება გამოყენებული სამუშაოს დასრულებისას უკუყრილის მოსაწყობად და სარეკულტივაციო სამუშაოებისთვის. გრუნტის დაბინძურების ძირითადი წყაროები შეიძლება იყოს მყარი და თხევადი ნარჩენების არასწორი მართვა, გამოყენებული ტექნიკიდან ნავთობპროდუქტების გაჟონვა. იმ ადგილებში სადაც ეს შესაძლებელია მოხდება გრუნტის ზედაპირული ფენის მოხსნა და ცალკე გროვებად დასაწყობება.

გრუნტის დაბინძურების პრევენციის მიზნით გათვალისწინებული იქნება შესაბამისი გარემოსდაცვითი მოთხოვნები, მათ შორის: დაწესდება კონტროლი ნარჩენების სათანადო მართვაზე, შემთხვევითი დაღვრის შემთხვევაში მოხდება დაბინძურებული ფენის დროული მოხსნა და გატანა ტერიტორიიდან.

ამოღებული გრუნტი ძირითადად გამოყენებული იქნება უკუყრისთვის საძირკვლების სიცარიელების ამოსავსებად.

ზემოაღნიშნულიდან გამომდინარე პროექტის ფარგლებში ინერტული ნარჩენის წარმოქმნა არ ხდება და არ საჭიროებს განთავსებას-სანაყაროს მოწყობას.

ჰიდროელექტროსადგურის მშენებლობის ფარგლებში მდინარის არსებული კალაპოტის ფსკერდაღრმნაგვებისა და სხვა მსგავსი სამუშაოების განხორციელების აუცილებლობა არ არსებობს.

2.7 სარეკულტივაციო სამუშაოები

სარეკულტივაციო სამუშაოებში იგულისხმება დროებითი ნაგებობების და მშენებლობისას გამოყენებული დანადგარ-მექანიზმების დემობილიზაცია, მშენებლობის პროცესში დაზიანებული უბნების აღდგენა, დაზინძურებული ნიადაგების/გრუნტის მოხსნა და გატანა სარემედიაციოდ, სამშენებლო ნარჩენების გატანა და ა.შ.

სამშენებლო სამუშაოების დასრულების შემდეგ სარეკულტივაციო სამუშაოები განხორციელდება “ნიადაგის ნაყოფიერი ფენის მოხსნის, შენახვის, გამოყენების და რეკულტივაციის შესახებ” საქართველოს მთავრობის 2013 წლის 31 დეკემბრის N424 დადგენილებით დამტკიცებული ტექნიკური რეგლამენტის მოთხოვნების მიხედვით, კერძოდ:

რეკულტივაციას ექვემდებარება ყველა კატეგორიის დაზიანებული და დეგრადირებული ნიადაგი, ასევე მისი მიმდებარე მიწის ნაკვეთები, რომლებმაც დაზიანებული და დარღვეული ნიადაგების უარყოფითი ზემოქმედების შედეგად ნაწილობრივ ან მთლიანად დაკარგეს პროდუქტიულობა.

დეგრადირებული ნიადაგის რეკულტივაცია ხორციელდება მისი სასოფლო-სამეურნეო, სატყეო-სამეურნეო, წყალ-სამეურნეო, სამშენებლო, რეკრეაციული, გარემოსდაცვითი, სანიტარულ-გამაჯანსაღებელი და სხვა დანიშნულების აღდგენის მიზნით.

საქმიანობის განმახორციელებელი უზრუნველყოფს ნიადაგის საფარის მთლიანობის და ნაყოფიერების მიახლოებით პირვანდელ მდგომარეობამდე აღდგენას, რისთვისაც საჭიროა: ტერიტორიის დაზინძურების შემთხვევაში, მოახდინოს დამაზინძურებელი წყაროს ლიკვიდაცია და უმოკლეს ვადებში ჩაატაროს დაზინძურებული ტერიტორიის რეკულტივაცია, ნიადაგური საფარის მთლიანობის აღდგენის მიმართულებით; დაიცვას მიმდებარე ტერიტორია დაზიანებისა და დეგრადაციისაგან. ამავე ტექნიკური რეგლამენტის თანახმად სარეკულტივაციო სამუშაოები უნდა განხორციელდეს რეკულტივაციის პროექტის მიხედვით.

სამშენებლო სამუშაოების დასრულებისთანავე მოხდება დაზიანებულ უბნებზე ნიადაგის ნაყოფიერი ფენის შეტანა და მოეწყობა 5-7 სმ-იანი სიმძლავრის ფენებად. ამის შემდგომ მოხდება მისი ზედაპირების გაფხვიერება, ასევე აღდგენილი ტერიტორიაზე კორდის შექმნის პროცესის დაჩქარების მიზნით დაითესება კონდარის ჯიშის (Lolium) ბალახის თესლი.

სამშენებლო მოედნების რეკულტივაციის პროექტი შემუშავდება მშენებელი კონტრაქტორის გამოვლენის შემდგომ (მას შემდეგ რაც დაზუსტდება სხვადასხვა ტექნიკური საკითხი).

2.7 ნარჩენების მართვა

ნებისმიერი სახის სამშენებლო მასალა და ნივთები სამშენებლო მოედანზე შემოტანილი იქნება იმ რაოდენობით, რაც საჭიროა სამშენებლო სამუშაოების წარმართვისათვის. სამშენებლო მოედნებზე მასალების ხანგრძლივი დროით დასაწყობება არ მოხდება. სამშენებლო მასალების კონსტრუქციების დიდი ნაწილი შემოტანილი იქნება მზა სახით (მაგალითად ინერტული მასალა და მილსადენები). მკაცრად გაკონტროლდება სამშენებლო დერეფნის საზღვრები, რათა სამუშაოები არ გაცდეს მონიშნულ ზონებს და ადგილი არ ჰქონდეს ინერტული და მცენარეული ნარჩენების დამატებით წარმოქმნას. წარმოქმნილი ნარჩენები შესაძლებლობისამებრ გამოყენებული იქნება ხელმეორედ (მაგ. ინერტული ნარჩენი (ამოღებული გრუნტი)).

საქმიანობის განხორციელების პროცესში ორგანიზებული და დანერგილი იქნება ნარჩენების სეპარირებული შეგროვების მეთოდი მათი სახეობის და საშიშროების მიხედვით. სამშენებლო მოედანზე განთავსდება კონტეინერები სხვა და სხვა სახეობის ნარჩენისთვის შესაბამისი წარწერებით. სახიფათო ნარჩენების დროებითი განთავსებისათვის სამშენებლო მოედანზე განთავსდება სპეციალური მარკირების მქონე ჰერმეტიკული კონტეინერები. ხოლო სამშენებლო ბანაკის ტერიტორიაზე, მოეწყობა სპეციალური სასაწყობო სათავსი.

ნარჩენების წარმოქმნის ადგილზე აკრძალული იქნება ნარჩენების ხანგრძლივი დაგროვება. ასევე, არსებობის შემთხვევაში აკრძალული იქნება სახიფათო ნარჩენების დასაწყობება ღია ატმოსფერულ ნალექებიდან დაუცველ ტერიტორიაზე. ასევე, დაუშვებელია სახიფათო ნარჩენების მოთავსება მყარი საყოფაცხოვრებო ნარჩენებისთვის განკუთვნილ კონტეინერში.

ნარჩენების ტრანსპორტირება განხორციელდება სანიტარული და გარემოსდაცვითი წესების სრული დაცვით.

სამშენებლო ნარჩენები კონტეინერებში დახარისხდება შემდეგნაირად:

- პლასტმასი (< 1 ტ)
- ზეთით დაზიანებული ნარჩენები (< 1 ტ)
- კომუნალური ნარჩენები (< 1 ტ)

კონტეინერები რეგულარულად დაიცლება საქართველოს კანონმდებლობის შესაბამისად.

2.8 წყალმომარაგება და სამეურნეო-ფეკალური წყლების მართვის საკითხი

წყალმომარაგების პროექტი ითვალისწინებს ხოფური ჰესის სასმელი და ტექნიკური წყლით მომარაგებას. აღნიშნული საკითხი პროექტის სახით ტენდერში გამარჯვებული კომპანიის გამოვლენის შემდგომ გადაწყდება და ცალკე დუკუმენტის სახით იქნება წარმოდგენილი სამინისტროში შესათანხმებლად.

2.8.1 წყალმომარაგების სქემა

საპროექტო ჰესის მშენებლობის და ექსპლუატაციის ეტაპზე დასაქმებული პერსონალის სასმელი წყლით უზრუნველყოფა მოხდება ბუტილირებული სახით.

2.8.2 ტექნიკური წყალმომარაგება

ჰესის ექსპლუატაციის ეტაპზე ტექნიკური წყლის გამოყენება დაგეგმილი არაა. აგრეგატის გაციებისთვის საჭირო არ იქნება წყლის მუდმივი მიწოდება, გაგრილება განხორციელდება გაციების ჩაკეტილი სისტემის მეშვეობით, 5 წელიწადში ერთხელ საჭირო იქნება წყლის დამატება. აღნიშნული წყლის დამატება განხორციელდება ავტოცისტერნიდან, რომელსაც კომპანია შეიძენს ხელშეკრულების საფუძველზე.

აქედან გამომდინარე ჰესის ექსპლუატაციის ეტაპზე წყალაღება დაგეგმილი არ არის.

2.8.3 სამეურნეო-ფეკალური წყლების მართვა

სამეურნეო-ფეკალური წყლებისათვის გათვალისწინებული იქნება:

- საასენიზაციო (ამოსაწმენდი) ორმოს მოწყობა, საიდანაც მოხდება მათი გატანა პერიოდულად შესაბამისი ხელშეკრულების საფუძველზე.

2.9 დასაქმებული პერსონალის რაოდენობა და პერსონალის საცხოვრებელი უზრუნველყოფის საკითხი

მშენებლობაზე სავარაუდოთ დასაქმდება შემდეგი პერსონალი:

- არაკვალიფიციური მუშები – 20 ადამიანი (ადგილობრივი);
- კვალიფიცირებული მუშები – 20 ადამიანი;
- მენეჯერები – 4 ადამიანი.

ვინაიდან, ხოფური ჰესის შენობა-ნაგებობების მშენებლობა იწარმოებს სოფელებთან სიახლოვეს, მუშა მოსამსახურეთათვის დროებითი საცხოვრებელი ბანაკის მოწყობა არ იქნება საჭირო.

მშენებლობის ეტაპზე, მუშების საცხოვრებლად გამოყენებული იქნება ადგილობრივი მოსახლეობისაგან დროებით სარგებლობაში აღებული საცხოვრებელი შენობები (ხოფური, ნანარი, ლენტეხი). ხოლო მათი ტრანსპორტირება შესაძლებელია განხორციელდეს ავტოტრანსპორტით. მოცემული საკითხის დაზუსტება მოხდება ტენდერში გამარჯვებული მშენებელი კომპანიის მიერ.

2.10 სამშენებლო მასალები

ინერტული მასალებით მომარაგება მოხდება, სსიპ წიაღის ეროვნული სააგენტოს ლიცენზიის საფუძველზე, მშენებლობის რეგიონში არსებული კარიერებიდან.

• ბეტონი

საპროექტო ნარევის კლასი - C 25/30, რაც ნიშნავს 25 მპა კუბურ სიმყარეს. ბეტონის ნარევი განსაზღვრულია EN 206-1 სტანდარტით.

ბეტონის დიზაინი შემოთავაზებულია მასალების ხელმისაწვდომობიდან გამომდინარე. დიზაინი შეიძლება განახლდეს, თუ შეიცვლება ვითარება მასალების ხელმისაწვდომობასთან დაკავშირებით.

ბეტონის შერევა უნდა მოხდეს ადგილზე ავტომატური კონტროლირებადი შემრევის გამოყენებით.

ბეტონის დიზაინი

საპროექტო ბეტონი C 25/30 – XC3 – Cl0,2 – Dmax 32 – S3 – (CZ, F.2), წყალგაუმტარი (EN 206 – 1, Z3 სტანდარტი) (ჰარმონიული ევროპული სტანდარტი)

შემადგენლობა	S3	
ცემენტი	(CEM III/A 42,5 N)	340 კგ
ქვიშა	(LAC დეპოზიტი)	865 კგ

მარცვლოვანი შემცვლები	(DN 5/32)	985 კგ
წყალი	(მდინარე Slo)	185 კგ
<u>პლასტიფიკატორი</u>	<u>(Stachement S33)</u>	<u>2,9 kg</u>
სულ		2378 kg

- ქვიშა

სპეციფიკაცია ნაწილაკების ზომა 0.5 – 10 მმ

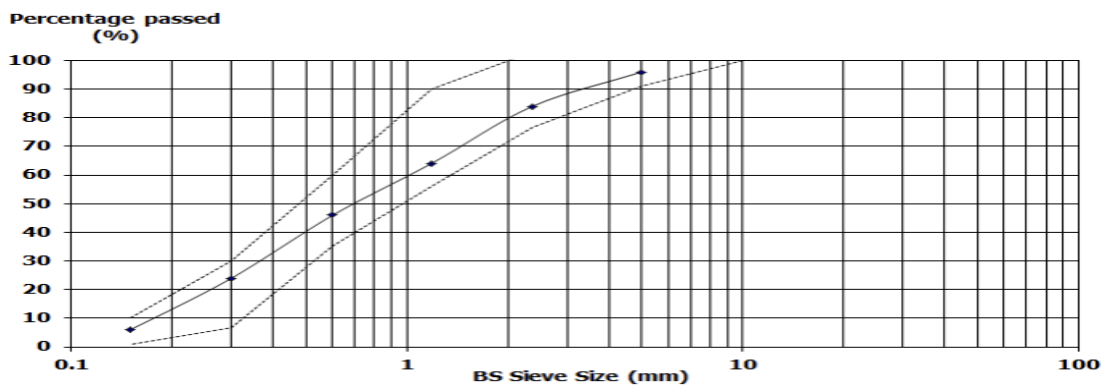

- ინერტული მასალა

ინერტული მასალა მოიპოვება ადგილობრივ ბაზარზე ქვიშა-ხრეშის კარიერებიდან განსაკუთრებით მდ. ცხენისწყლის ნაპირებზე; ასევე მათი მოპოვება სავარაუდოა მდინარე ხოფურიდან ადგილზე მფილტრავი საცრის გამოყენებით

ტრანსპორტირება მისი შემოტანა იგეგმება რამდენიმე კმ-დან ან ობიექტიდან

სპეციფიკაცია ნაწილაკების ზომა 8 – 32 მმ

- ცემენტი

სპეციფიკაცია CEM III/A 42,5 N (42.5 მპა)

განსახილველი ცემენტის სტანდარტი - EN 197-1. ცემენტი ტიპები განსაზღვრულია 5 ჯგუფად:

CEM I პორტლანდ ცემენტი (>95% კლინკერი)

CEM II პორტლანდ-კომპოზიტური ცემენტი (65-94% კლინკერი)

CEM III წიდაპორტლანდცემენტი (5-64% კლინკერი)

CEM IV პოცოლანის ცემენტი (45-89% კლინკერი)

CEM V კომპოზიტური ცემენტი (20-64% კლინკერი)

ბაზარზე ხელმისაწვდომობა ადგილობრივ ბაზარზე

ტრანსპორტირება სავარაუდოდ რამდენიმე ათეული კმ

სპეციფიკაცია CEM III/A 42,5 N (42.5 მპა)

- წყალი

წყლის ნიმუში აღებულია მდინარე ხოფურიდან. ქიმიური ანალიზის პასუხის მიხედვით “შესაფერისია ბეტონისთვის”:

ტესტი ČSN EN 1008 სტანდარტის თანახმად

STACHEMA – სამშენებლო მასალების ლაბორატორია, პრაღა, ჩეხეთის რესპუბლიკა



STACHEMA - zkušební laboratoř
 Zibohlavý I; 280 02 Kolín
 Tel. / Fax : 321 718 067 ; e-mail : stachema_ZL@stachema.cz
 Zkušební laboratoř je akreditována ČIA a registrována pod č. 1433
 ČIA je signatářem multilaterální dohody EA a IAF o vzájemném uznávání



ნიმუშის ID	გამოსახულება	pH
12-0140	ღია ფერის, სუნის გარეშე, ნალექის გარეშე	6.37
სტანდარტული ლიმიტები	ღია ყვითელი ფერი, სუნის გარეშე	≥4,0

ქიმიური ანალიზი

ნიმუშის ID	Ca-ს მოცულობა	Mg-ს მოცულობა	Cl-ს მოცულობა	SO ₄ ²⁻ -ს მოცულობა
	(mg.l ⁻¹)	(mg.l ⁻¹)	(mg.l ⁻¹)	(mg.l ⁻¹)
12-0140	2.80	0.61	0.89	7.82
სტანდარტული ლიმიტები	---	---	≤500	≤1500

ნიმუშის ID	დაჟანგვა	აორთქლება 105 °C-ზე	ანეილირების დანაკარგი 600 °C-ზე
	(mg O ₂ .l ⁻¹)	(mg.l ⁻¹)	(mg.l ⁻¹)
12-0140	3.2	72	2.25
სტანდარტული ლიმიტები	≤15	≤3000	≤800



• **ფოლადი**

ფოლადის კონსტრუქციების გამოყენება იგეგმება სვეტებისთვის, სახურავის სარტყელისთვის, ბრჯენებისთვის და ა.შ. ფოლადის კონსტრუქციების დიზაინი განისაზღვრება EN 1993-1-1-დან 12-მდე და EN 1993-2-დან 6-მდე სტანდარტებით.

სპეციფიკაცია S235JR მასალა ან უფრო მაღალი კლასის EN 10025-2 სტანდარტის თანახმად

• **ხის მასალა**

ხის მასალის კონსტრუქციები ძირითადად განკუთვნილია დროებითი ან დროებითი მზიდი კონსტრუქციებისთვის, ბეტონის ფორმირებისთვის.

- **სადაწნეო არხის მოწყობის მასალები**

1. მინაბოჭკოვანი პლასტიკი

სპეციფიკაცია: DN 1200 → PN 6 – PN 16 და DN 1200 → PN 6 – PN 16

- **დამხმარე მასალები**

დამხმარე მასალები ხელმისაწვდომია ადგილობრივ ბაზარზე. შესაბამისად, შესყიდული და შემოტანილი იქნება ადგილობრივად. დამხმარე მასალებში გათვალისწინებული იქნება შემდეგი: აგურები, ლითონის ფირფიტები, გალვანიზებული ფოლადი, დანაფარიანი ფოლადი, ბათქაში (შიდა / გარე), საკირწყლავი, არმატურა, გაყვანილობა, ქვები, პლასტმასის მილები და ა.შ.

2.11 სამშენებლო ტექნიკის სახეები და რაოდენობა

სამშენებლო ტექნიკის ჩამონათვალი

- ექსკავატორი 30 ტ. – 1 ც.
- ექსკავატორი 15 ტ - 1 ც.
- სატვირთო მანქანა - 3 ც.
- ბულდოზერი -1 ც.
- თვითმცლელი -3 ც.
- სატვირთო მანქანა ჰიდრაულიკური ამწე -1ც.
- ავტომწე - 1ც.
- სამსხვრეველა - 1 ც.
- ავტომობილი - გადამზიდი 2 ც

2.12 საწვავით მომარაგება

მშენებლობისათვის საჭირო მანქანა მექანიზმების საწვავით მომარაგება მოხდება სპეციალური ავტოცისტერნის მეშვეობით და ადგილზე მოხდება ტექნიკის საწვავით გამართვა.

2.13 პერსონალის ტრენინგი, გრაფიკი და კვალიფიკაცია

სამშენებლო სამუშაოებში დასაქმებულთა რაოდენობა მიახლოებით იქნება დაახლოებით 44 ადამიანი.

არაკვალიფიციური მუშახელის დიდი ნაწილი იქნება ადგილობრივი მოსახლეობა. ადგილობრივი მუშახელის დაქირავება შესაძლებელია ადგილობრივი სოფლებიდან.

მშენებლობა დაიწყება მოსამზადებელი სამუშაოებით, რაც გულისხმობს სამშენებლო ტექნიკის მობილიზაციას, ასევე ტექნიკური პერსონალისა და სამუშაო ძალის ტრენინგს. მშენებელი კონტრაქტორი უზრუნველყოფს მთელი პერსონალის ტრენინგს ჯანმრთელობის, უსაფრთხოებისა და გარემოს დაცვის საკითხებში (HSE). ჩატარდება მძღოლებისა და ავტოტექნიკის ოპერატორების (ექსკავატორები, ბულდოზერები, სატვირთო მანქანები, თვითმცლელეები, გრეიდერები) ტესტირება. სამუშაოებზე დაიშვებიან მხოლოდ კვალიფიცირებული ოპერატორები.

შესაბამისი ტრენინგი ჩატარდებათ:

- მთელ პერსონალს რომელიც გაეცნობა სამუშაოების გარემოს დაცვის ასპექტებს. ორმოებსა და ტრანშეების ირგვლივ მუშაობის პრინციპებს და უსაფრთხოების ნორმებს!
- ტრენინგების ჩატარება მოხდება სამუშაოების დაწყებამდე, რამოდენიმე დღის განმავლობაში, საჭიროების შემთხვევაში ტრენინგები გამეორდება.

2.14 მშენებლობის ხანგრძლივობა

"ხოფური ჰესი" მდ. ხოფურზე ლენტეხის მუნიციპალიტეტში
 მშენებლობის კალენდარული გრაფიკი
 მშენებლობის ხანგრძლივობა: 18 თვე.

სამუშაოს დასახელება	18 თვე																	
	I	II	III	IV	V	VI	VII	VIII	IX	X	XI	XII	XIII	XIV	XV	XVI	XVII	XVIII
1 მშენებლის მობილიზაცია, სამშენებლო ბანკის მოწყობა	30																	
2 სადაწნეო მილსადენის მოსაწყობი ლითონის მილების შემოტანა და დასაწყობება		60																
3 ტრანშეის მომზადება სადაწნეო მილსადენის მონტაჟისათვის			180													60		
4 სამშენებლო ობიექტებამდე მისასვლელი დროებითი გზების მოწყობა	20																	
5 ბეტონის საანკერო საყრდენების მოწყობა სადაწნეო მილსადენზე							60											
6 უკუერილის მოწყობა სადაწნეო მილსადენზე ადგილობრივი გრუნტით									30									
7 დროებითი "ზღუდარისა და გამცენი არხის მოწყობა სათავე ნაგებობის მშენებლობის ადგილიდან მდინარის ნაკადის მოსაცილებლად		15																
8 სათავე ნაგებობის ქვაბულის დამუშავება, გრუნტის ნაწილის სანაყაროზე გატანით		15																
9 სათავე ნაგებობის დაბეტონება			60															
10 სალექარი მოწყობა					120													
11 სათავე ნაგებობისა და სალექარის გარე (გრუნტთან შეხებაში მყოფი) კედლების ჰიდროიზოლაცია ორი ფენა ბიტუმიტ შეღებვით					15				15									

	სამუშაოს დასახელება	18 თვე																	
		I	II	III	IV	V	VI	VII	VIII	IX	X	XI	XII	XIII	XIV	XV	XVI	XVII	XVIII
12	სათავე ნაგებობაზე განსათავსებელი გისოსებისა და ფარების დამზადება, შემოტანა და მონტაჟი.				30														
13	მოაჯირების მოწყობა სათავე ნაგებობაზე და სალექტრზე.					15				15									
14	სათავე ნაგებობის მოაჯირებისა და ფარების შედგენა ზეთოვანი სარეზავით									10									
15	გრუნტის უკუჩაყრა სათავე ნაგებობის და სალექტრის კედლების პერიმეტრზე. ზედმეტი გრუნტის ადგილზე მოსწორება						10												
16	სააგრეგატე შენობასთან ჩასასვლელი გზის მოწყობა								15										
17	სააგრეგატე შენობის მიმდებარე ტერიტორიის დამცავი კედლის მოწყობა						60												
18	ჰესის სააგრეგატე შენობის ქვაბულის დამუშავება ამოღებული გრუნტის გადაადგილებით მშენებლობის ადგილიდან მოსაგდებლად								15										
19	სააგრეგატე შენობის ქვედა ნაწილის (მიწის დონემდე) დაბეტონება									75									
20	უკუყრის მოწყობა შენობის პერიმეტრზე, ზედმეტი გრუნტის ადგილზე მოსწორება											15							
21	სააგრეგატე შენობის მიწისზედა ნაწილში საყრდენი კოლონებისა და რიგელების, აშწის სამომარო კოჭის მოწყობა.												45						
22	რკინაბეტონის კოლონებითა და რიგელებით შექმნილი ჩარჩოების შევსება წვრილი სამშენებლო ბლოკით ამოყვანილი კედლებით													15					
23	სტაციონალური აშწე-კრანის მონტაჟი და გამოცდა														15				
24	სააგრეგატე შენობის გადახურვის ფერმების დამზადება და ადგილზე მონტაჟი. შენობის გადახურვის მოწყობა მეტალაკრამიტით															30			

	სამუშაოს დასახელება	18 თვე																	
		I	II	III	IV	V	VI	VII	VIII	IX	X	XI	XII	XIII	XIV	XV	XVI	XVII	XVIII
25	ჰესის სამომსახურეო ნაწილში ტიხრების მოწყობა წერილი სამშენებლო ბლოკით.														15				
26	კედლების შეღებვა შიგნიდან და გარედან, სამომსახურეო მიწენების ჭერის შეთეთობა														15				
27	კარებისა და ფანჯრების დამზადება და ჩასმა.														20				
28	სანიტარული კვანძების მოწყობა														10				
29	სატურბინე განსტოებების კვანძის მოწყობა, საანკერო საგრდენის დაბეტონებით														30				
30	ტურბინებიდან გამომუშავებული წყლის გამყვანი ტრაქტის მოწყობა														60				
31	ტურბინა-გენერატორების შემოტანა და მონტაჟი, მეორადი ბეტონირების სამუშაოები																30		
32	ჰესის მიმდებარე ტერიტორიის შემოღობვა და მოწესრიგება																30		
33	ჰესის სააგრეგატე შენობის ქსელიან დაერთება, ელექტროგადამ ემეი ხაზის მოწყობა												180						
34	ჰესის გაწყობა-გამეების სამუშაოები																	45	
35	ჰესის ჩართვა ელექტროსისტემაში.																		15

3. პროექტის ალტერნატივების ანალიზი

აღნიშნული სკოპინგის ერთ-ერთ მთავარ ამოცანას წარმოადგენს პროექტის ალტერნატივების შესწავლა. ალტერნატივები, თავის მხრივ, არის შემოთავაზებული საქმიანობის საერთო მიზნისა და საჭიროებების განხორციელების სხვადასხვა საშუალება. ალტერნატივების იდენტიფიკაცია, აღწერა, შეფასება და შედარება მნიშვნელოვანია შეფასების პროცესის ობიექტურობის უზრუნველსაყოფად.

საქართველოს კანონის „გარემოსდაცვითი შეფასების კოდექსი“-ს მოთხოვნებიდან გამომდინარე სკოპინგის ანგარიშში განხილული უნდა იყოს პროექტის სხვადასხვა ალტერნატიული ვარიანტები. შესაბამისად, წინამდებარე პარაგრაფში განხილულია პროექტის შემდეგი ალტერნატიული ვარიანტები:

- არაქმედების ანუ პროექტზე უარის თქმის ალტერნატივა;
- პროექტის განთავსების ალტერნატიული ვარიანტები;
- ალტერნატივის ანალიზი.

3.1 არაქმედების ალტერნატივა

არაქმედების ალტერნატიული ვარიანტი გულისხმობს ხოფური ჰესის და ეგხ-ს პროექტების განხორციელებაზე უარის თქმას, რაც გამორიცხავს ხოფური ჰესის და ეგხ-ს მშენებლობით და ოპერირებით გამოწვეულ ბუნებრივ და სოციალურ გარემოზე მოსალოდნელ უარყოფით ზემოქმედებებს.

პროექტის ნულოვანი ალტერნატივის შემთხვევაში ადგილი არ ექნება მსგავსი ინფრასტრუქტურული პროექტებისთვის დამახასიათებელ გარემოზე ზემოქმედებას, მაგალითად დერეფნის ათვისების და მისასლვლელი გზების გაყვანის შედეგად ზემოქმედება ბიოლოგიურ გარემოზე, მათ შორის მცენარეული საფარის დაზიანება და პირდაპირი და ირიბი ეფექტი ხმელეთის ცხოველებზე (განსაკუთრებით ფრინველებზე), ოპერირების ეტაპზე ელექტრომაგნიტური ველების გავრცელება, ვიზუალურ-ლანდშაფტური ზემოქმედება და ა.შ.

დღეისათვის საქართველოს მთავრობის ენერგეტიკული პოლიტიკის ერთერთ ძირითად მიმართულებას ქვეყნის ჰიდროენერგეტიკული რესურსების ათვისება წარმოადგენს. პირველ რიგში, ათვისებას ექვემდებარება ტექნიკურ-ეკონომიკური თვალსაზრისით ეფექტური ჰიდრორესურსები. აქვე უნდა აღინიშნოს, რომ საქართველო მცირემიწიანი ქვეყანაა და დიდი წყალსაცავების მქონე ჰესების მშენებლობა შეზღუდულია. სულ უფრო მიმზიდველია ბუნებრივ ჩამონადენზე მომუშავე დაბალკაშხლიანი ჰესების აგება, რომელთა გარემოზე მავნე ზემოქმედების ხარისხი გაცილებით ნაკლებია და მათი მშენებლობა ხორციელდება მოკლე ვადებში.

საპროექტო ჰესი წარმოადგენს მცირე სიმძლავრის მდინარის ბუნებრივ ჩამონადენზე მომუშავე ჰესს, რომელსაც მართალია ქვეყნის მასშტაბით განსაკუთრებული სტრატეგიული დანიშნულება არ ექნება, თუმცა ძალზედ მნიშვნელოვანია რეგიონის ენერგოსისტემაში დამატებითი ენერჯის მიწოდების და ლენტეხის მუნიციპალიტეტის ეკონომიკური განვითარების თვალსაზრისით.

პროექტის განხორციელებით მოსალოდნელ სოციალურ-ეკონომიკურ სარგებელს შორის აღსანიშნავია:

- დამატებითი ელექტროენერჯის გამომუშავება და გამომუშავებული ელექტროენერჯით ძირითადად ადგილობრივი მოთხოვნილებების დაკმაყოფილება. ჰესის მიერ ელექტროენერჯის გამომუშავება საკმაოდ მაღალი იქნება ზამთრის პერიოდშიც, მაშინ როდესაც ხდება ელექტროენერჯის და ენერგომატარებლების იმპორტი მეზობელი ქვეყნებიდან და შესაბამისად მაღალია ელექტროენერჯის შესაძენი ფასი. ხოფური ჰესი მცირე, მაგრამ მაინც საგულისხმო როლს ითამაშებს ქვეყნის ენერგოდამოუკიდებლობის მიღწევაში;
- გარკვეული რაოდენობის დროებითი და მუდმივი სამუშაო ადგილების შექმნა. პროექტის განხორციელების პროცესში დასაქმებულთა რაოდენობა საკმაოდ მაღალია, საპროექტო არეალის ფონური დემოგრაფიული მაჩვენებელი და ადგილობრივი მოსახლეობის სოციალურ-ეკონომიკური მდგომარეობის გათვალისწინებით. როგორც მსგავსი პროექტების განხორციელების პრაქტიკა გვიჩვენებს მშენებლობისას დასაქმებულთა დიდ ნაწილს ადგილობრივი მოსახლეობა წარმოადგენს. შესაბამისად, პროექტის განხორციელება თავის წვლილს შეიტანს რეგიონის მოსახლეობის დასაქმების მაჩვენებლის ზრდასა და შესაბამისად მათ სოციალურ-ეკონომიკური მდგომარეობის გაუმჯობესებაში;
- დაგეგმილი საქმიანობისათვის საჭირო მომსახურე ინფრასტრუქტურის (იგულისხმება: სამშენებლო მასალების მწარმოებელი მცირე საამქრო, სატრანსპორტო მომსახურეობა, კვების პროდუქტებით უზრუნველყოფა და სხვ.) განვითარება, რაც თავის მხრივ შექმნის დამატებით შემოსავლის წყაროებსა და სამუშაო ადგილებს;
- აღსანიშნავია პროექტის განხორციელების შედეგად ადგილობრივ ბიუჯეტში შესული თანხები სხვადასხვა გადასახადების სახით. მათ შორის აღსანიშნავია ქონების გადასახადი;
- ადგილობრივი ინფრასტრუქტურის მოწესრიგება და სხვ.

ზემოთ ჩამოთვლილი არგუმენტების გათვალისწინებით შეიძლება ითქვას, რომ ხოფური ჰესის პროექტის განხორციელებას საკმაოდ მაღალი დადებითი სოციალურ-ეკონომიკური შედეგი ექნება როგორც რეგიონალური მასშტაბით, ასევე კონკრეტულად ადგილობრივი თემის მაცხოვრებლებისთვის.

ასევე აღსანიშნავია, რომ საპროექტო ელექტროგადამცემი ხაზის განთავსებისთვის შერჩეულია ერთის მხრივ ეკონომიკურად მისაღები და ამასთანავე გარემოზე ზემოქმედების თვალსაზრისით ოპტიმალური დერეფანი. დაგეგმილი შემარბილებელი ღონისძიებების შესრულების და მიზანმიმართული გარემოსდაცვითი მენეჯმენტის პირობებში ბუნებრივ და სოციალურ გარემოზე ნეგატიური ზემოქმედების რისკი მაღალი მნიშვნელობის არ იქნება. ზემოაღნიშნულიდან გამომდინარე, შეიძლება ითქვას, რომ წინამდებარე დოკუმენტში განსახილველი ეგზ-ს პროექტი მოემსახურება დადებითი ეკონომიკური მნიშვნელობის პროექტს და მისი განხორციელების აუცილებლობა ცალსახაა.

შესაბამისად, ზემოაღნიშნულის გათვალისწინებით ხოფური ჰესის და 35 კვ. ეგზ-ს პროექტის არ განხორციელების ალტერნატივა ვერ ჩაითვლება მისაღებად.

3.2 ალტერნატიული ვარიანტი 1 (მიღებული ალტერნატივა)

საპროექტო ხოფური ჰესის მშენებლობა დაგეგმილია მდინარე ხოფურის ხეობის შუა ნაწილში ზღვის დონიდან 963 და 742 მ-ს შორის. საპროექტო მილსადენის სიგრძე შეადგენს - 3127 მ-ს, აბს. სიმაღლეთა სხვაობა - 221 მ-ს.

საპროექტო ჰესის დადგმული სიმძლავრე შეადგენს 5.0 მგვტ-ს, ენერჯის საშუალო წლიური გამომუშავება იქნება 20,99 მლნ. კვტ/სთ.

პროექტის შემადგენლობაში შედის შემდეგი ობიექტები:

- სათავე ნაგებობა;
- სათავე ნაგებობა მოეწყობა ზღვის დონიდან 960 მ სიმაღლეზე, მდ. ხოფურზე, რომლის შემადგენლობაში შევა დაბალზღურბლიანი კაშხალი (სიმაღლე 3 მ), გვერდითი წყალმიმღები, სალექარი, გამრეცხი რაბი, სადაწნეო აუზი, თევზსავალი;
- სადაწნეო მილსადენი - 3127 მ სიგრძის, რომელიც მოეწყობა ზღვის დონიდან 960 მ-სა (დერძის სიმაღლე) და 742 მ-ს შორის;

3.3 ალტერნატიული ვარიანტი 2

საპროექტო ჰესის განთავსების ალტერნატიულ ტერიტორიას წარმოადგენს მდ. ხოფურის ხეობის ზედა ნაწილი საპროექტო ჰესის ტერიტორიიდან 1.6 კმ-ის მოშორებით.

აღნიშნული ალტერნატიული ვარიანტით დაგეგმილია მდ. ხოფურზე დაბალზღურბლიანი ტიპის სათავე ნაგებობის მოწყობა, ასევე 2 დამატებითი სათავე ნაგებობის მოწყობა დაგეგმილია მის შენაკადებზე, საიდანაც მოხდება წყლის მთავარ სათავე ნაგებობამდე თვითდინებით გადაყვანა.

აღნიშნული პროექტის მიხედვით:

1. ჰესის მთავარი სათავე ნაგებობა გადაინაცვლებს მდ. ხოფურის ზედა ბიეფში დაახლოებით 1.6 კმ დაშორებით 1090 მეტრის ნიშნულზე, შესაბამისად იზრდება სადაწნო მილსადენის სიგრძე 4600 მეტრამდე;
2. წყალმიმღები 2 მოეწყობა მდ. ხოფურის მარცხენა შენაკადზე 1110 მეტრის ნიშნულზე, საიდანაც 1500 მეტრის სიგრძის მილსადენით წყალი თვითდინებით გადავა მთავარ სათავე ნაგებობასთან;
3. წყალმიმღები 3 მოეწყობა მდინარე ხოფურის მარჯვენა შენაკადზე, რომელიც ასევე გათვალისწინებულია ალტერნატივა 1 -ის შემთხვევაში, თუმცა სათავე ნაგებობა განთავსდება შენაკადის ზედა მონაკვეთზე 1115 მეტრის ნიშნულზე, საიდანაც 2500 მეტრის მილსადენით წყალი მიეწოდება მთავარ სათავე ნაგებობას ასევე თვითდინებით;
4. ჰესის შენობა გათვალისწინებულია 715 მეტრის ნიშნულზე, როგორც ალტერნატივა 1-ის შემთხვევაში.

აღნიშნული ტექნიკური გადაწყვეტით, მცირდება საპროექტო წყლის ხარჯი რომელიც შეადგენს 1.8 მ³/წმ-ს, ხოლო მცირედით თუმცა მაინც იზრდება საპროექტო ჰესის დადგმული სიმძლავრე 5.5 მეგავატამდე. იზრდება სათავე ნაგებობასთან მისასვლელი გზის სირგრძე 1500 მეტრამდე ასვე, საჭირო იქნება დამატებით სათავე ნაგებობებამდე ახალი გზების მიყვანა.

ჰესის ალტერნატიული ვარიანტი 2-ის საპროექტო მონაცემებია:

- მწარმოებლურობის კოეფიციენტი - 51%
- ნომინალური ხარჯი- 1.8 მ³/წმ;
- დადგმული სიმძლავრე- 5.5 მგვტ
- წყალმიმღებები - 3 წყალშემკრები წყალმიმღებები
- მაქს. სიმძლავრე/დღეების რაოდენობა
- წელიწადში- 120 დღე
- სადაწნეო მილსადენის საჭირო დიამეტრი- 1.0 მ

ტოპო რუკა 3.3.1 საპროექტო ჰესის ალტერნატიული ტერიტორია 2

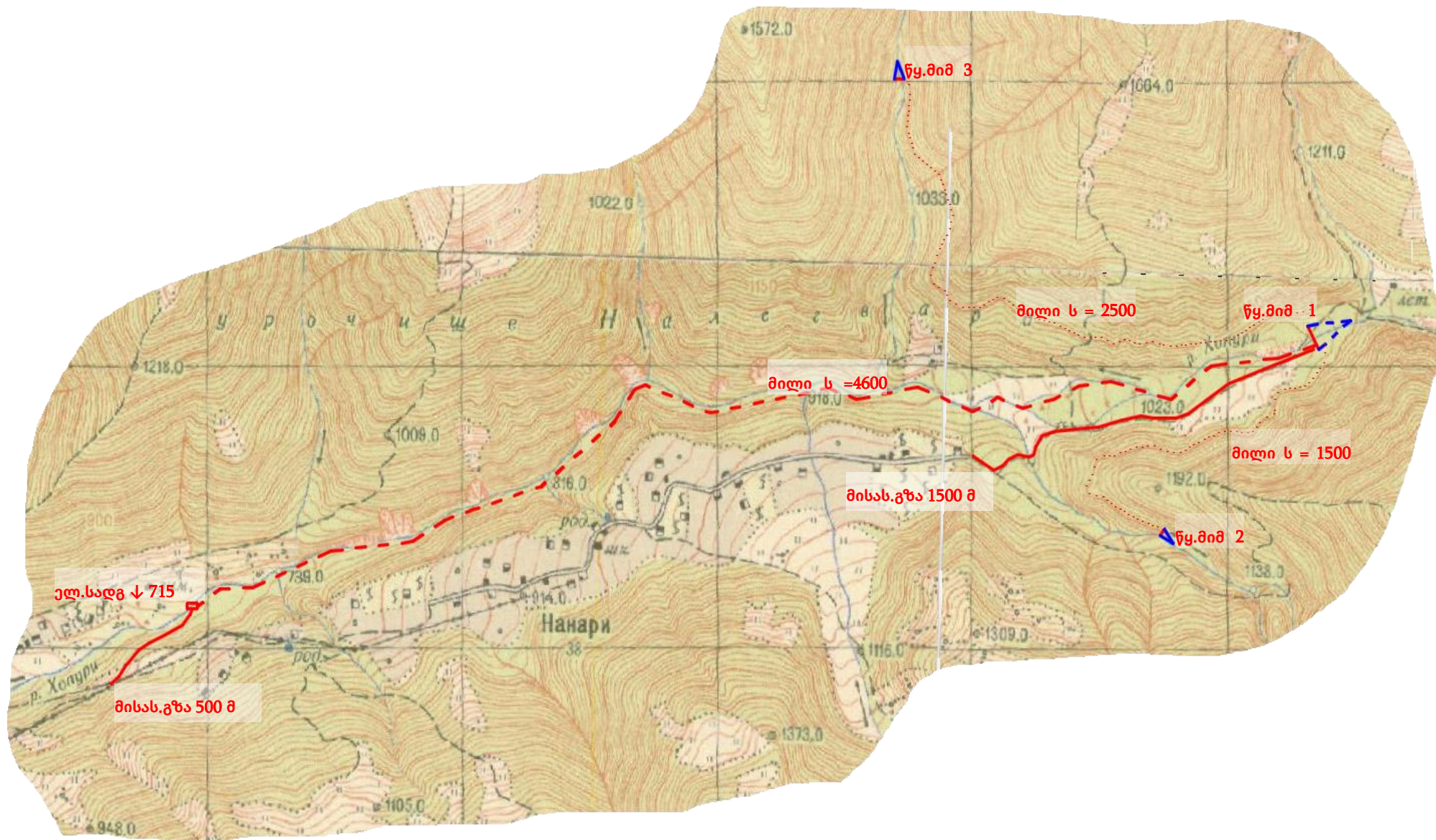

ჰესის სათავე წყალმიმღები კვანძი ეწყობა მდინარე ხოფურზე. სათავე ნაგებობის მოწყობის კვეთში, მდინარის ფსკერის გასაშუალებული ნიშნული შეადგენს 960,0 მ.-ს.

სათავე წყალმიმღები კვანძის განთავსების ადგილის შერჩევასა გათვალისწინებული იქნა ის გარემოება, რომ სათავე წყალმიმღები კვანძისათვის შერჩეული ადგილიდან მცირე მანძილით ზემოთ მდინარე ხოფურს უერთდება რამდენიმე მსხვილი შენაკადი. შესაბამისად სათავე წყალმიმღები კვანძის ზემოთ გადატანა გამოიწვევს ჰესის საანგარიშო წყალაღების ხარჯის ისეთ შემცირებას, რომელიც არ კომპენსირდება ჰესის გეომეტრიული დაწვევის გაზრდით. შესაბამისად სათავე ნაგებობის ზემოთ გადატანა გამოიწვევს ჰესის დადგმული სიმძლავრისა და ელექტროენერჯის გამომუშავების შემცირებას. ამგვარად ჰესის სათავე წყალმიმღები კვანძის მოწყობის ადგილის ზემოთ (*მდინარის დინების საწინააღმდეგო მიმართულებით*) გადატანა არამიზანშეწონილია. ასევე, არამიზანშეწონილია სათავე წყალმიმღები კვანძის მოწყობის ადგილის ქვემოთ გადატანა, რადგან აღნიშნული იწვევს ჰესის დაწვევის შემცირებას საანგარიშო წყალაღების ხარჯის მნიშვნელოვანი ნამატის გარეშე. ამგვარად, სათავე წყალმიმღები კვანძის მოსაწყობად შერჩეული იქნა ის კვეთი, სადაც დაწვევისა და წყალაღების ხარჯის კომბინაცია, იძლევა მდინარის მოცემულ უბანზე მაქსიმალური სიმძლავრის ჰესის მოწყობის შესაძლებლობას.

რაც შეეხება ჰესის სათავე წყალმიმღები კვანძის კონსტრუქციული გადაწყვეტის შესაძლო ალტერნატივებს: ტიროლის ტიპის წყალმიმღების მოწყობაზე უარი ითქვა ჰესის საანგარიშო ხარჯის სიდიდიდან გამომდინარე. ვთვლით რომ მოცემულ პირობებში, 2,8 მ3/წმ წყალაღების ხარჯი ტიროლის ტიპის წყალმიმღებისთვის მეტად დიდია. ტიროლის ტიპის წყალმიმღების მოწყობას ძირითადად მიმართავენ იმ შემთხვევებში, როცა ჰესის წყალაღების ხარჯი ნაკლები 2,0 მ3/წმ-ზე, თუმცა ჰიდროტექნიკური მშენებლობის პრაქტიკაში არის უფრო დიდი წყალაღების ხარჯებისათვის განხორციელებული, ტიროლის ტიპის წყალმიმღებიანი სათავე ნაგებობები. აღსანიშნავია ის გარემოებაც, რომ მდინარე ხოფური წარმოადგენს მთის მდინარეს, რომელსაც წყალმოვარდნებისას მოაქვს დიდი რაოდენობით ფსკერული ნატანი. შესაბამისად ტიროლის ტიპის წყალმიმღებიანი სათავე ნაგებობის მოწყობის შემთხვევაში, რომელიც არ ითვალისწინებს გამრეცხი რაბის მოწყობას, სათავე ნაგებობის ზედა ბიეფი მალე ამოივსება მდინარის ნატანით რაც გაზრდის ტიროლის ტიპის წყალმიმღები ღარის დაღექვის ინტენსიობას. ხოლო თუ აღნიშნულის თავიდან აცილების მიზნით, ტიროლი ტიპის წყალმიმღებ ღარიან სექციასთან ერთად გავითვალისწინებთ გამრეცხი რაბის მოწყობას, ზედა ბიეფის დაღექილი ნატანისაგან პერიოდულად გასარეცხად, ამით უკვე დაიკარგება ტიროლის ტიპის წყალმიმღებიანი სათავე ნაგებობის ძირითადი უპირატესობები სხვა ტიპის სათავე ნაგებობებთან შედარებით: მშენებლობის სიიაფე და ექსპლუატაციის სიმარტივე. ამგვარად, სხვადასხვა შესაძლო ვარიანტების გაანალიზების შემდეგ, მიღებული იქნა ე.წ. გვერდითი წყალმიმღებიანი სათავე ნაგებობის მოწყობის გადაწყვეტილება, წყალსაშვიანი კაშხლითა და გამრეცხი რაბით.

3.4 ელექტროგადამცემი ხაზის ალტერნატივა

ხოფური ჰესის ელექტროგადამცემი ხაზის ალტერნატივას წარმოადგენს 35 კვ მიწისქვეშა საკაბელო ეგხ-ს მოწყობა, აღნიშნული საპროექტო გადაწყვეტილებით არ იცვლება საერთო ეგხ-ს სიგრძე და იყოფა ორ მონაკვეთად.

35 კვ საკაბელო ეგხ-ს დერეფანი ჰესის შენობიდან სამხრეთ-დასავლეთის მიმართულებით 350 მეტრის მანძილზე გაუყვება საპროექტო მისასვლელი გზის ნაპირს, მდინარის ჭალის მხარეს ვაკე რელიეფზე, შემდგომ ასევე გაუყვება არსებულ სარეაბილიტაციო გზას 140 მეტრის მანძილზე გზის კიდეზე, რომელიც უკავშირდება შემდგომ სოფლის არსებულ გზას, აღნიშნული მონაკვეთიდან საპროექტო ეგხ-ს დერეფანი მიუყვება ასევე სამხრეთ-დასავლეთის მიმართულებით 1275 მეტრის მანძილზე მდ. ცხენისწყალის ნაპირამდე, ხოლო აღნიშნულ მონაკვეთზე მდინარეს ეგხ უკვე გადაკვეთს საჰაერო წესით, ვინაიდან მდ. ცხენისწყალის მიწისქვეშა საკაბელო ხაზით გადაკვეთა არ იქნებოდა უსაფრთხო და დამატებით გამოიწვევდა ავარიულ სიტუაციებს. მდინარის საჰაერო გადაკვეთის შემდეგ ასევე საჰაერო ეგხ-ს საშუალებით დაუერთდება საპროექტო გამანაწილებელ ქვესადგურს/ეგხ-ს.

3.5 ალტერნატივის ანალიზი

ხოფური ჰესის მიღებული ალტერნატივა შეირჩა ტექნიკური, ეკონომიკური და ეფექტურობის თვალსაზრისით:

1. ხოფური ჰესის სათავე ნაგებობის განთავსება დაგეგმილია გეოლოგიურად ხელსაყრელი და რელიეფურად ადვილად მისადგომ ტერიტორიაზე, აღნიშნულ მონაკვეთზე საჭირო არ იქნება მასშტაბური სათავე ნაგებობის მოწყობის საჭიროება რადგან მდინარის ორივე ფერდობი მდგრადი კლდოვანი ქანებითაა აგებული და მდგრადია სათავე ნაგებობის დაფუძნებისათვის;
2. მიღებული ალტერნატივით ეწყობა მხოლოდ 1 წყალმიმღები;
3. მიუხედავად იმისა რომ მიღებული ალტერნატივით, საპროექტო ჰესის წყალაღება გათვალისწინებულია მაქსიმალური 2.8 მ³ წყლის რაოდენობით, უზრუნველყოფილი იქნება ეკოლოგიური ხარჯის გატარება ქვედა ბიეფში სტაბილურად, ასევე მნიშვნელოვნად მცირდება მის შენაკადებზე ზემოქმედება, მარცხენა შენაკადის გამოყენება აღნიშნული საპროექტო გადაწყვეტით აღარ განიხილება.

ალტერნატიული ვარიანტი 2 უარყოფილ იქნა შემდეგი მახასიათებლების გათვალისწინებით:

1. პროექტით იზრდება ძირითადი სათავე ნაგებობის პარამეტრები, რადგან იგი ეწყობა მდინარის შედარებით გაშლილ ჭალაში, შესაბამისად მისი დაფუძნებისთვის საჭირო იქნება როგორც საძირკვლის ჩაღრმავება, ასევე ნაგებობის ყველა პარამეტრი;
2. პროექტით იზრდება სათავე ნაგებობამდე მისასვლელი გზის სიგრძე დაახლოებით 1500 მეტრით ხოლო დამატებით სათავე ნაგებობამდე მილსადენის სიგრძის შესაბამისად 1500 და 2500 მეტრის სიგრძის მისასვლელი გზების მოწყობის ტერიტორია;

3. საპროექტო ჰესის სათავე ნაგებობა და კომუნიკაციები ხვდება ზურმუხტის ქსელის „რაჭა-ლეჩხუმი“-ს დამტკიცებული საიტის (GE0000058) ტერიტორიაზე, რომელიც უშუალოდ მნიშვნელოვან ზემოქმედებას იქონიებს აღნიშნულ დაცულ ტერიტორიაზე არსებულ ბიოლოგიურ გარემოზე.

ელექტროგადამცემი ხაზის ალტერნატივა

საკაბელო ელექტროგადამცემი ხაზის მოწყობის ეტაპზე ძირითადი უარყოფითი ფაქტორებია მიწის დიდი სამუშაოები, ნიადაგის ნაყოფიერი ფენის დაზიანების რისკები, მდინარეების გადაკვეთის მონაკვეთებზე საჰაერო ეგზ-ს მოწყობის აუცილებლობა, საპროექტო გაზრდილი ხარჯები და ა.შ.

წარმოდგენილი საპროექტო გადაწყვეტილებით, საკაბელო ეგზ-ს მოწყობის შემთხვევაში საჭირო იქნება მიწის სამუშაოების მნიშვნელოვანი სამუშაოები, ვინაიდან ეგზ-ს გრუნტში განთავსების სიღრმე არ უნდა იყოს 1 მეტრზე ნაკლები, ასევე საოფლის გზის მონაკვეთზე სადაც უნდა მოხდეს გზის გვერდულზე მისი გაყვანა, დროებით შესაძლებელია მოხდეს მცირე ხნით ავტომობილების გადაადგილების შეზღუდვა.

წარმოდგენილი ალტერნატივით საკაბელო ეგზ-ს მოწყობის შემთხვევაში არ არის მოსალოდნელი ნიადაგის ნაყოფიერი ფენის დაზიანების რისკი, ვინაიდან ეგზ-ს დერეფანში პრაქტიკულად არ არის წარმოდგენილი ნაყოფიერი ფენა ან ძლიერ დეგრადირებულია და დაბინძურებულია ასევე ნარჩენებით.

საკაბელო ეგზ-ს დადებითი მხარეა მისი ექსპლუატაციის სიმარტივე, ვიზუალურ-ლანდშაფტური ზემოქმედების არარსებობა, მისი დაცვის ზონა მცირეა 1 მეტრი ტრანშეის ორივე მხარეს და ა.შ.

არსებული მდგომარეობით საპროექტო გადაწყვეტით შერჩეულია საჰაერო და საკაბელო ეგზ-ს მოწყობა კომბინირებულად, კერძოდ, საოფლის ტერიტორიაზე მოსახლეობასთან სიახლოვეს 405 მეტრის მანძილზე ეგზ გავა მიწისქვეშა საკაბელო ხაზით, ხოლო დანარჩენი მონაკვეთი იქნება საჰაერო ეგზ-ს დერეფანი, რომელიც განხილულია გზმ-ს ანგარიშის 2.2 ქვეთავში.

ყოველივე ზემოაღნიშნული გარემოებიდან გამომდინარე ხოფური ჰესის მოსაწყობად შეირჩა საპროექტო ალტერნატიული ვარიანტი 1 და ელექტროგადამცემი ხაზის საჰაერო და საკაბელო ეგზ-ს მოწყობის ალტერნატივა.

4. საპროექტო ტერიტორიის გარემოს ფონური მდგომარეობა

4.1 კლიმატი და მეტეოროლოგიური პირობები

ქვემო სვანეთის კლიმატი განპირობებულია რელიეფის თავისებურებებით - ჰაერის მასების დაუბრკოლებელი შემოჭრა მის ტერიტორიაზე მხოლოდ სამხრეთ-დასავლეთიდან, მდინარე ენგურის ხეობის გავლით ხდება. ყველა სხვა მიმართულებიდან რეგიონის ტერიტორია შემოსაზღვრულია მაღალი ქედებით, რომელთა გადალახვა ჰაერის მასების ქვედა ფენისათვის გამწვანებულია, ამის შედეგად კლიმატი ხასიათდება მკვეთრად გამოხატული ვერტიკალური ზონალობით გამოირჩევა.

კლიმატი საპროექტო რაიონში იცვლება კოლხეთის დაბლობისათვის დამახასიათებელი ზღვის ნოტიო თბილი კლიმატიდან, მაღალი მთის ნოტიო კლიმატამდე.

იანვრის საშუალო ტემპერატურა I გ ქვერაიონში მერყეობს $-4\pm-140C$ -მდე, ხოლო ივლისის $12\pm 210C$ - მდე. II ბ ქვერაიონში იანვრის საშუალო ტემპერატურა მერყეობს $-5\pm-20C$ -მდე, ხოლო ივლისის $21\pm 250C$ -მდე.

მესტიის მეტეო დაკვირვების მონაცემებით $8^{\circ}C$ -ზე ნაკლები ტემპერატურა 201 დღეა, ხოლო ონის მონაცემებით 163 დღე.

ზღვის დონიდან 1600-1700 მ სიმაღლემდე თერმული რეჟიმი ძირითადად სიმაღლეზეა დამოკიდებული. ყოველ 100 მ სიმაღლეზე ჰაერის ტემპერატურა 0.5 ± 0.60 -ით ეცემა.

ფარდობითი ტენიანობა ცხელი თვის 13- სთ-ზე I გ ქვერაიონში (მესტია) 40-50%-ია, ხოლო II ბ ქვერაიონში (ლენტეხი) 51-60%.

ექსტრემალური მოვლენებიდან, 1986- 2010 წწ ორჯერ აღინიშნა უხვნალექიანი (≥ 90 მმ) დღეები (შემოდგომა, ზამთარი), რაც წინა პერიოდში არ დაფიქსირებულა.

საპროექტო კლიმატური მონაცემები აღებულია საქართველოს სამშენებლო კლიმატოლოგიური ნორმიდან „ეროვნული სამშენებლო ნორმების და წესების კლასიფიკატორი, შიფრი-პნ 01.05-08“ და კლიმატური ცნობარებიდან.

აღნიშნული ნორმის ცხრილში მოცემული ძირითადი მახასიათებლების მიხედვით, სამშენებლო ტერიტორია მიეკუთვნება I გ და II ბ ქვერაიონს. შესაბამისი კლიმატური მახასიათებლები წარმოდგენილია ცხრილებისა და გრაფიკების სახით სახით.

ჰაერის ტემპერატურა

რაიონში გაბატონებული კლიმატური პირობების ერთ-ერთი ძირითადი განმაპირობებელი ფაქტორია ჰაერის ტემპერატურა, რომლის საშუალო თვიური და წლიური მნიშვნელობები, საპროექტო ტერიტორიაზე არსებული მეტეოროლოგიური სადგურების მრავალწლიური დაკვირვების მონაცემების მიხედვით, წარმოდგენილია ცხრილისა და შესაბამისი გრაფიკის სახით (ცხრილი 4.1.1).

ცხრილი 4.1.1. ჰაერის საშუალო თვიური და წლიური ტემპერატურები, $t^{\circ}C$

მ/სადგ.	I	II	III	IV	V	VI	VI I	VIII	IX	X	XI	XII	საშ.
ლენტეხი	-1.8	-0.3	3.5	8.9	14.3	17.3	20.0	20.1	19.4	10.6	5.0	-0.3	9.4

ექსტრემალური პერიოდები

საკვლევ რაიონში ცხრილებისა და შესაბამისი გრაფიკის სახით სახით, წარმოდგენილია ჰაერის აბსოლუტური მაქსიმალური და აბსოლუტური მინიმალური ტემპერატურები, რაიონში არსებული მეტეო სადგურების მრავალწლიური დაკვირვების მონაცემების მიხედვით.

ცხრილი 4.1.2 ჰაერის აბსოლუტური მაქსიმალური ტემპერატურები, t°C

მ/სადგ.	I	II	III	IV	V	VI	VII	VIII	IX	X	XI	XII	წელი
ლენტები	12	19	27	29	34	37	37	39	37	30	24	14	39

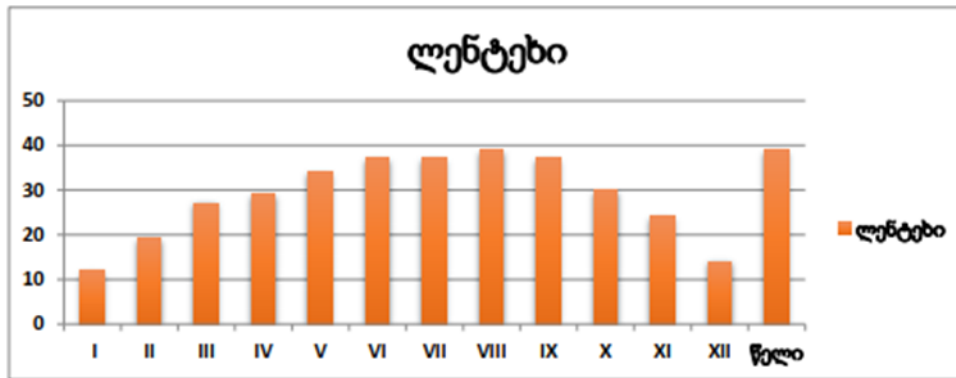

მეტეოროლოგიური სადგურის დაკვირვების მონაცემებით ჰაერის აბსოლუტური მაქსიმალური ტემპერატურა, ლენტები 39°C, რომელიც აგვისტოს თვეში აღინიშნება.

ცხრილი 4.1.3 ჰაერის აბსოლუტური მინიმალური ტემპერატურები, t°C

მ/სადგ.	I	II	III	IV	V	VI	VII	VIII	IX	X	XI	XII	წელი
ლენტები	-	-	-17	-7	-2	4	7	6	0	-8	-	-24	-26

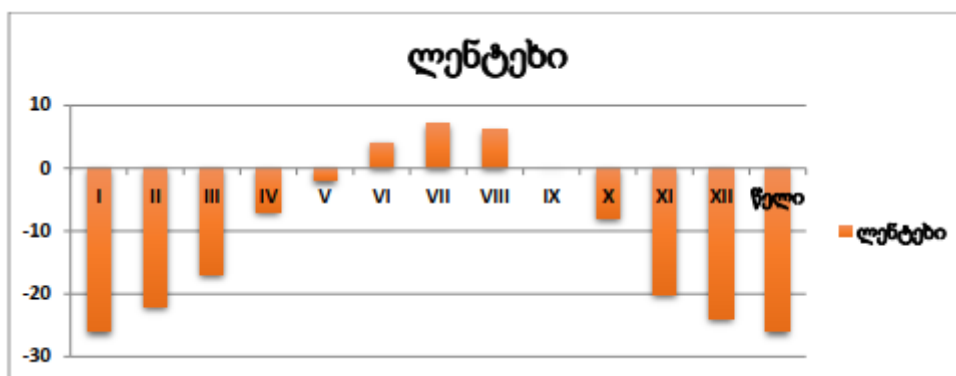

აბსოლუტური მინიმალური ტემპერატურა ლენტეხის მეტეოროლოგიური სადგურის -26°C, რომელიც იანვრის თვეში ფიქსიდება. როგორც წარმოდგენილი ცხრილებიდან ჩანს, საპროექტო საპროექტო რაიონში ყველაზე ცხელი თვე ივლისი, ყველაზე ცივი კი - იანვარი.

ცხრილი 4.1.4. ტემპერატურის სხვადასხვა მახასითებლები

პუნქტის დასახელება	ყველაზე ცხელი თვის სამ. მაქსიმუმი	ყველაზე ცივი თვის ხუთდღიურის საშუალო	ყველაზე ცივი დღის საშუალო	ყველაზე ცივი პერიოდის საშუალო	პერიოდი, საშუალო თვიური ტემპერატურა $t < 8^{\circ}\text{C}$		საშუალო ტემპერატურა 13 სთ	
					ხანგრძლივობა	საშუალო ტემპერატურა	ყველაზე ცივი თვე	ყველაზე ცხელი თვე
ლენტეხი	26,9	-11	-15	-2,0	163	1,5	6,0	25,8

ცხრილი 4.1.5. ჰაერის ტემპერატურის ამპლიტუდა (თვის საშუალო °C)

პუნქტის დასახელება	თვის საშუალო ° C											
	I	II	III	IV	V	VI	VII	VIII	IX	X	XI	XII
ლენტეხი	6,6	7,6	9,5	11,4	13,0	12,0	11,5	11,8	12,2	11,9	9,3	6,5

ცხრილი 4.1.6. ჰაერის ტემპერატურის ამპლიტუდა (თვის მაქსიმალური °C)

პუნქტის დასახელება	თვის მაქსიმალური ° C											
	I	II	III	IV	V	VI	VII	VII	IX	X	XI	XII
ლენტეხი	17,	18,	18,	20,	21,	20,	20,	20,	20,	20,	17,	15,

ნალექების რაოდენობა

ნალექების საშუალო თვიური რაოდენობა და წლიური ჯამი მეტეოსადგურების მრავალწლიური დაკვირვების მონაცემების მიხედვით, წარმოდგენილია ცხრილისა (ცხრ.) და შესაბამისი გრაფიკის სახით.

ცხრილი 4.1.7. ნალექების საშუალო თვიური რაოდენობა და წლიური ჯამი, მმ

მ/სადგ.	I	II	III	IV	V	VI	VI	VII	IX	X	X	XI	ჯამ
---------	---	----	-----	----	---	----	----	-----	----	---	---	----	-----

ლენტები	10	10	10	10	10	11	93	83	10	10	9	89	1244
---------	----	----	----	----	----	----	----	----	----	----	---	----	------

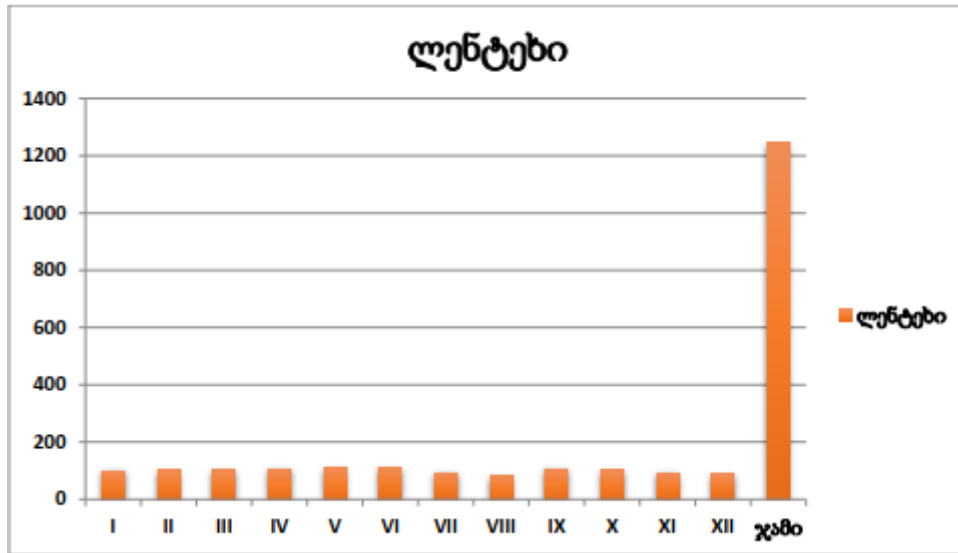

მესტიის მეტეოროლოგიური სადგურის მოცემებით ნალექების რაოდენობის წლიური განაწილება მრავალფეროვანია, მაქსიმალური სიდიდე ოქტომბერსა და ივნისის (ლენტები 111 მმ) თვეში ფიქსირდება, ხოლო მინიმუმი თებერვალში და აგვისტოში (ლენტები 83 მ) თვეში ფიქსირდება.

ჰაერის სინოტივე

საკვლევ რაიონში სიმაღლეზე აბსოლუტური სინოტივის საშუალო წლიური სიდიდეები განსხვავებულია და კლებულობს სიმაღლის მატებასთან ერთად. აბსოლუტური სინოტივისა და სინოტივის დეფიციტის წლიური განაწილება პრაქტიკულად ემთხვევა ჰაერის ტემპერატურის წლიურ მსვლელობას. ჰაერის სინოტივის საშუალო თვიური და წლიური მაჩვენებლები მეტეოსადგურების მრავალწლიური დაკვირვების მონაცემების მიხედვით, მოცემულია ცხრილში.

ცხრილი 4.1.8. ჰაერის სინოტივე

მ/სად	სინოტი	I	II	II	I	V	V	VI	VII	IX	X	X	XI	სა
ლენტ ო	პარ.წნ.	5.	5.	5.	7.	1	1	17.	16.	18.	9.	7.	5.	9.
	შეფარდ	7	7	7	7	7	7	81	79	78	7	7	72	75
	%													
	დეფიცი	1.	1.	1.	2.	3.	4.	4.0	4.5	3.8	3.	2.	2.	2.

ი მზ														
------	--	--	--	--	--	--	--	--	--	--	--	--	--	--

შეფარდებითი სინოტივე (%)

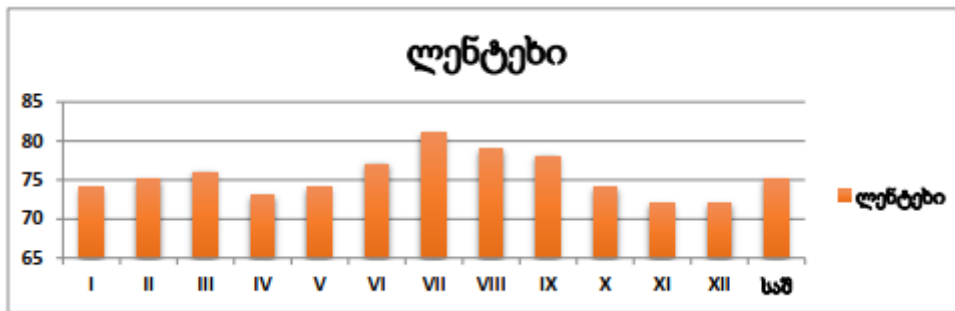

ცხრილი 4.1.9. ჰაერის სინოტივის მახასიათებლები (%)

მ/სადგური	საშ. ფარდ. ტენიანობა 13 საათზე		ფარდ. ტენიანობის საშ. დღეღამური იტუდა	
	ყველაზე ცივი თვის	ყველაზე ცხელი თვის	ყველაზე ცივი	ყველაზე ცხელი
ლენტები	72	53	18	35

ქარის მახასიათებლები

ქარების მიმართულებების განმეორებადობა და შტილის რაოდენობა, მესტიის მეტეო სადგურების მრავალწლიური დაკვირვების მონაცემების მიხედვით, წარმოდგენილია ცხრილის სახით

ცხრილი 4.1.10. ქარის მიმართულებების განმეორებადობა და შტილების რაოდენობა %

მ/სადგ.	ჩ	ჩა	ა	სა	ს	სდ	დ	ჩდ	შტილი
ლენტები	20	43	4	8	7	9	6	3	37

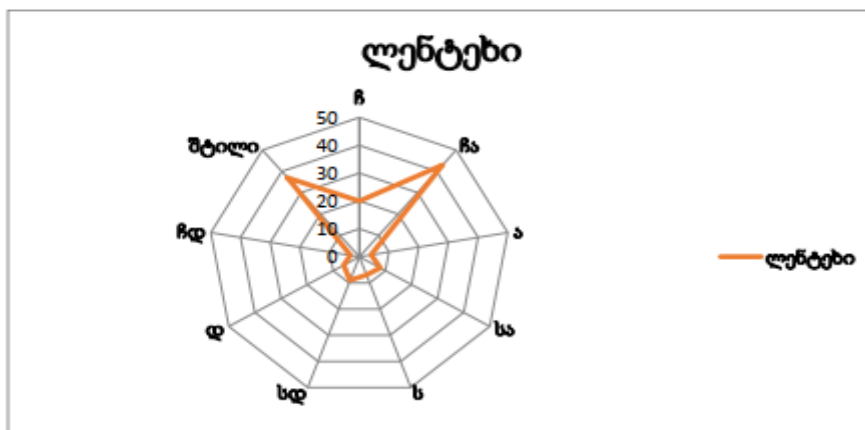

საკვლევ რაიონში ქრის ყველა მიმართულების ქარი, ლენტეხში ჩრდილო-აღმოსავლეთის მიმართულების ქარი.

მეტეოსადგურების მრავალწლიური დაკვირვების მონაცემების მიხედვით, ქარის სიჩქარის საშუალო თვიური და წლიური განაწილება წარმოდგენილია ცხრილის სახით.

ცხრილი 4.1.11. ქარის საშუალო თვიური და წლიური სიჩქარე, მ/წმ

მ/სადგ.	ფლუ	I	II	II	I	V	V	VI	VII	IX	X	XI	XI	სა
	სიმა													
	მ													
ლენტეხ	10	0.	0.	1.	1.	1.	1.	1.	1.2	0.	0.	0.	0.	1.

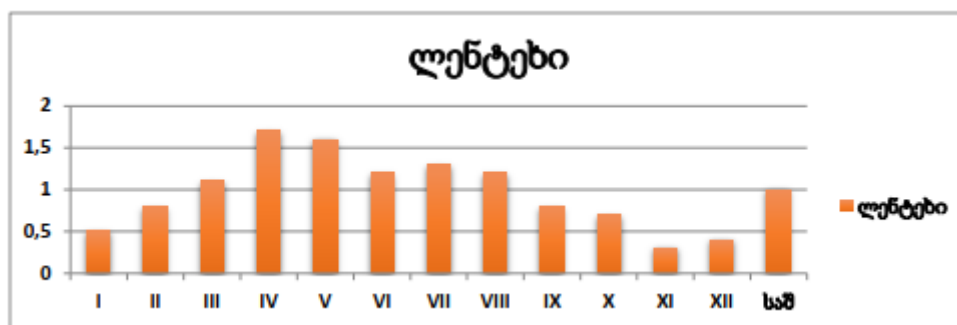

ქარის საშუალო წლიური სიჩქარის მაქსიმალური სიდიდე მესტიის და ლენტეხის მეტეოსადგურის მონაცემებით 1.7 მ/წმ-ს არ აღემატება (მაისი, აპრილი). ქარის საშუალო თვიური მაქსიმუმები ფიქსირდება გაზაფხულსა და ზაფხულის თვეებში, მინიმუმები კი ზამთარში, ყველაზე დაბალი სიდიდე 0.3-0.6 მ/წმ ზამთარში ფიქსირდება.

ცხრილი 4.1.12. ქარის მახასიათებლები

პუნქტების დასახელებ	ქარის უდიდესი სიჩქარე შესაძლებელი 1,5,10,15,20 წელიწადში ერთხელ, მ/წმ					ქარის მიმართულების განმეორებადობა იანვარი, ივლისი								ქარის უდიდეს უმცირეს სიჩქარე (საშ.) მ/წმ; იანვარი, ივლისი	
	1	5	1	1	2	ჩ	ჩ	ა	ს	ს	ს	დ	ჩ	1	V1
ლენტეხი	1	1	1	1	1	-	-	-	-	-	-	-	-	-	-

ცხრილი 4.1.13. თოვლის საფარი

პუნქტის დასახელება	თოვლის საფარის წონა, კგა	თოვლის საფარის დღეთა რიცხვი	თოვლის საფარის წყალშემცველობა მმ-ში
ლენტები	1,25	80	154

ცხრილი 4.1.14. თოვლის საფარის საშუალო სიმაღლე (სმ)

მ/სადგ.	XI	XII	I	II	III	IV
ლენტები	0	16	47	51	32	0

4.2 გეოლოგიური გარემო

4.2.1 საინჟინრო-გეოლოგიური კვლევების შედეგები

4.2.1.1 შესავალი

შპს „ჰიდრო 2020“ (ს/კ: 402167702) დაკვეთით, ი/მ. ს. კანდელაკის (პ/ნ: 31001006223) მიერ, 2022 წლის „21“ ოქტომბრის # 21.10 ხელშეკრულების საფუძველზე ლენტეხის რ-ნის სოფ. ხოფურის მიმდებარედ, მცირე ჰესის „ხოფური ჰესი“-ს ინფრასტრუქტურული ელემენტების დაპროექტების მიზნით ჩატარდა საინჟინრო-გეოლოგიური კვლევები. ტექნიკური დავალებით გათვალისწინებული ამოცანების გადასაჭრელად შესრულდა შემდეგი სახეობის სამუშაოები:

1. მოძიებულ იქნა არსებული საფონდო და ლიტერატურული მასალები.
2. განხორციელდა ტერიტორიის სარეკოგნოსცირებო და ვიზუალური დათვალიერება არასასურველი გეოდინამიკური პროცესების გამოვლენის მიზნით.
3. ჩატარდა საინჟინრო-გეოლოგიური კვლევები. შესრულდა შესაბამისი სახეობისა და მოცულობის სამთო გამონამუშევრების გაყვანა გეოლოგიური ჭრილების დადგენის მიზნით და ლაბორატორიული სამუშაოები (ტექნიკური დავალებისა და ნორმატიული დოკუმენტების მოთხოვნების გათვალისწინებით).

ნიმუშების აღება, კონსერვაცია და ტრანსპორტირება განხორციელდა შესაბამისი სტანდარტების გათვალისწინებით. საველე საინჟინრო-გეოლოგიური სამუშაოები შესრულებულია ინჟინერ-გეოლოგის ს. კანდელაკის მიერ. კლდოვანი ქანების ტესტირება ჩატარა ტ.მ. აკად. დოქტორმა გ. ბალიაშვილმა. ფხვიერი და შეკავშირებული გრუნტების კვლევები შესრულდა შპს „საინჟეო“-ს, ხოლო წყლის და გრუნტის გამონატუტის ანალიზები სტუ-ს ლაბორატორიაში. დასკვნა შეადგინა ინჟინერ-გეოლოგმა ს. კანდელაკმა.

4.2.1.2 რელიეფი

ლენტეხის რაიონის ტერიტორია მდებარეობს დიდი კავკასიონის სამხრეთ ფერდის საშუალო და მაღალმთიანი ზონის ფარგლებში. სამხრეთ-აღმოსავლეთით და სამხრეთით მას ესაზღვრება ლეჩხუმის ქედი, დასავლეთიდან კოდორის, ხოლო ჩრდილოეთიდან კავკასიონის მთავარი წყალგამყოფი ქედი. იურული ასაკის კლდოვანი ქანების სუბსტრატზე განვითარებული რელიეფი წარმოდგენილია ქვემო სვანეთის ქვაბულის გეომორფოლოგიური ერთეულით. ქვემო სვანეთის ქვაბული შედგება ორი ხეობის, მდ. ცხენისწყლისა და მდ. ხელედურას ხეობებისაგან. ტერიტორიაზე აბს. ნიშნულები იზრდება სამხრეთიდან ჩრდილოეთისაკენ.

4.2.1.3 ჰიდროგრაფია

საკვლევი ლენტეხის რაიონის ტერიტორიის მთავარი ჰიდროგრაფიული ერთეულია მდ. ცხენისწყალი. სათავე აქვს სვანეთის კავკასიონის სამხრეთ კალთაზე, მწვერვალ ფასის მთის დასავლეთით, 2710 მ სიმაღლეზე, ერთვის რიონს მარჯვენა მხრიდან სოფელ საჯავახოსთან. სიგრძე 176 კმ, აუზის ფართობი 2120 კმ². ცხენისწყლის შუა და ზემო დინება კავკასიონის სამხრეთ კალთაზე, ხოლო ქვემო - კოლხეთის დაბლობზეა. საზრდოობს თოვლის, წვიმის, მყინვარული და მიწისქვეშა წყლით. გაზაფხულ-ზაფხულში ახასიათებს

წყალდიდობა (ჩამოედინება წლიური ჩამონადენის 70%), ზამთარში - წყალმცირობა (10%), შემოდგომაზე - წყალმოვარდნა (20%).

წყალდიდობა ქვემო დინებაში თებერვალ-მარტში იწყება, ზემო დინებაში - აპრილში. წყალდიდობის მაქსიმუმი მაის-ივლისშია, რის შემდეგ დონე იკლებს აგვისტოს ბოლომდე. აუზის მთიან ნაწილში წყალმცირობა 4-5 თვე გრძელდება (ნოემბრიდან მარტამდე). ქვემო დინებაში წყალმცირობა არამდგრადია, ხშირია წვიმებითა და თოვლის დნობით გამოწვეული წყალმოვარდნები. საშუალო წლიური ხარჯი შესართავთან 90.4 მ³/წმ. ცხენისწყალი ყოველწლიურად რიონს უერთებს 2.84 კმ³ წყალს. ყინულოვანი მოვლენები - ყინულნაპირისი და თოში - იცის ზემო და შუა დინებაში. მდორე დინების ცალკეულ მონაკვეთებზე წარმოიქმნება ყინულსაფარი, რომელიც 5-6 დღეს გრძელდება.

ცხენისწყლის უმთავრესი შენაკადებია: ზესხო, ხელედულა, ჯონოულა (მარჯვ.), ღობიშური, ლეუშერი, ხოფური (მარცხ.). ზემო და შუა დინებაში იყენებენ ხე-ტყის დასაცურებლად, წისქვილების ასამუშავებლად, ენერგეტიკისთვის, ქვემო დინებაში - სარწყავად. ცხენისწყლის ნაწილი გადაადებულია მდინარე ლაჯანურში ლაჯანურჰესის ასამუშავებლად, რისთვისაც ქალაქ ცაგერთან კაშხალია აგებული.

ცხენისწყალზე მდებარეობს ქალაქი ცაგერი.

4.2.1.4 რაიონის ტერიტორიის ტექტონიკა და გეოლოგიური აგებულება

ტექტონიკურად საკვლევი რაიონი მოქცეულია დიდი კავკასიონის სამხრეთ ფერდის ნაოჭა სისტემის მაღალმთიანი ოლქის, ქვედა და შუა იურული ასაკის კლდოვანი ფიქალოვანი ქანების II ოლქის, II₂ რაიონში.

რაიონის გეოლოგიურ აგებულებაში ყველაზე ძველი ქვედა შუა იურული ნალექებია (J₁-J₂) ნალექებია, რომლებიც წარმოდგენილია ასპიდური ფიქლებით და თიხაფიქლებით იშვიათად ქვიშაქვების და კვარციტების შუაშრეები.

შუა იურული (J_{2b}) ნალექები აგებულია დისლოცირებული პორფირიტებით და მათი ტუფებით, ტუფობრექჩიებით, ტუფოქვიშაქვებით, გრავუაკული ტუფოარგილიტებით. მათ ძირითადად უკავიათ რაიონის ტერიტორიის სამხრეთ ნაწილი ვიწრო ზოლის სახით.

ზემოთ აღნიშნულ ძირითად ქანებზე განვითარებულია სხვადასხვა გენეზისის შეკავშირებული და ფხვიერი მეოთხეული (Q₄) წარმონაქმნები.

კოლუვიალურ-დელუვიალური ნალექები (cdQ₄) განვითარებულია წყალგამყოფი ქედების ფერდობებზე, პლატოსებრ მოვაკებულ ფორმებზე. ისინი წარმოდგენილი არიან ხვინჭოვან-ლორლოვანი, უხეშნატეხოვანი მასალით, რომელიც შევსებულია თიხნარებით, თიხებით, იშვიათად ქვიშნარებით. სიმძლავრე 0.5 მ-დან 3 მ-მდეა, იშვიათად 6-10 მეტრამდე.

შეკავშირებული მეოთხეული (el-dQ₄) ასაკის ელუვიურ-დელუვიური ნალექები გავრცელებულია საკვლევი ტერიტორიის დიდ ფართობზე, დაბალი მთების და ბორცვების ფერდებზე. აგებულია თიხნარებითა და თიხებით, კლდოვანი ქანების ღორღისა და ხვინჭის ჩანართებით. სიმძლავრე ძირითადად 0.1-3 მეტრამდეა. უნდა აღინიშნოს, რომ ადრემეოთხეული წარმონაქმნები მათი გავრცელების მთელ ტერიტორიაზე გადაფარულია თანამედროვე მეოთხეული ნალექებით.

თანამედროვე ალუვიური ნალექები (alQ_4) აგებენ მდინარეების კალაპოტს ჭალისა და პირველ ჭალისზედა ტერასებს. წარმოდგენილია კენჭნარებით, ქვიშების, თიხნარების და თიხების ლინზებით და შუა შრეებით. სიმძლავრე 10-20 მეტრია და მეტი.

4.2.1.5 ჰიდროგეოლოგია

საქართველოს ტერიტორიის ჰიდროგეოლოგიური დარაიონების მიხედვით (აკად. ი. ბუაჩიძე) საკვლევი (ლენტეხის) ტერიტორია განეკუთვნება, დიდი კავკასიონის სამხრეთ ფერდის ნაოჭა სისტემის წყალწნევიანი ზონის (II), სვანეთის ნაპრალოვანი წყალწნევიანი წყლების (II₂) რაიონს. საკვლევი ტერიტორიის ფარგლებში ფარგლებში წარმოდგენილია:

1. თანამედროვე მეოთხეული (alQ_{IV}) ალუვიური ნალექების წყალშემცველი კომპლექსი, რომელიც გავრცელებულია მდინარეთა ჭალებში, ჭალისა და ჭალისზედა ტერასების სახით. ლითოლოგიურად ეს ნალექები აგებულია კენჭნარებით, თიხაქვიშებით, ქვიშებით. მიწისქვეშა წყლები ხასიათდებიან დაბალი მინერალიზაციით (0.3-0.5 გ/ლ).
2. თანამედროვე მეოთხეული ასაკის ელუვიალურ-კოლუვიალურ-დელუვიალურ-პროლუვიალური ნალექების წყალშემცველი კომპლექსი ($elcdpQ_{IV}$) ფართოდაა გავრცელებული წყალგამყოფები ქედებისა და მთა-გორაკების ფერდობებზე, მათი კვების წყაროებია ატმოსფერული ნალექები, ინფილტრაციული წყლები და წყალწნევიანი ჰორიზონტების წყლები. განტვირთვა ხდება აორთქლებით ხევებისა და წყაროების ხარჯზე.
3. დაუნაწილებელი შუა იურული (J_{2b}) ნალექების წყალშემცველი კომპლექსი, აგებულია ვულკანოგენურ დანალექი გენეზისის პორფირიტებითა და მათი ტუფებით, ტუფობრექჩიებით, ტუფოქვიშაქვიშებითა და ტუფოარგილიტებით. მათი გამოვლინება ხდება მცირე დებიტიანი წყაროების სახით.
4. სპორადულად გაწყლოვანებული ჰორიზონტი, ქვედა და შუა იურული ასაკის (J_{1+2}) წარმოდგენილი ასპიდური ფიქლებით, თიხაფიქლებით და ქვიშაქვების და კვარციტების იშვიათი შუაშრეებით.

4.2.1.6 სეისმური პირობები

საქართველოს სეისმური საშიშროების რუკის მიხედვით, საკვლევი ტერიტორია მიეკუთვნება 9 ბალიანი მიწისძვრების ზონას (საქართველოს ეკონომიკური განვითარების მინისტრის ბრძანება N1-1/2284, 2009 წლის 7 ოქტომბერი, ქ. თბილისი; სამშენებლო ნორმების და წესების - „სეისმომდეგი მშენებლობა“ (პნ 01.01-09) - დამტკიცების შესახებ). ჰორიზონტალური ტალღების აჩქარების კოეფიციენტები (სეისმურობის უგანზომილებო კოეფიციენტი) ლენტეხისა და მისი მომიჯნავე რაიონებისათვის შეადგენს: ლენტეხი - 0.38; ონი - 0.36; ამბროლაური - 0.40; ცაგერი - 0.41; მარტვილი - 0.23.

4.2.1.7 საინჟინრო-გეოლოგიური შესწავლილობა

რაიონის ტერიტორია საინჟინრო-გეოლოგიური თვალსაზრისით პრაქტიკულად შეუსწავლელია, თუ მხედველობაში არ მივიღებთ ცაგერის ტერიტორიაზე განლაგებული შენობა-ნაგებობების ფუნდირების პირობების შესწავლის დროს ჩატარებულ ზოგად საინჟინრო-გეოლოგიურ კვლევებს. ზემოთქმულიდან გამომდინარე ნებისმიერი ობიექტის მშენებლობა მოითხოვს ნაგებობის განთავსების ტერიტორიის დეტალურ კვლევებს.

4.2.1.8 საამშენებლო დერეფნის საინჟინრო-გეოლოგიური კვლევების შედეგები

4.2.1.8.1 გეომორფოლოგია.

ტერიტორია, რომელზედაც იგეგმება ჰესის ინფრასტრუქტურული ელემენტების განთავსება, აკად. პ. გამყრელიძის, საქართველოს ტერიტორიის გეოტექნიკური დარაიონების სქემის მიხედვით განეკუთვნება დიდი კავკასიონის სამხრეთ ფერდის ნაოჭა სისტემის II ოლქის II₂ რაიონს. მცირე ჰესი „ხოფური ჰესი“-ს განთავსება იგეგმება მდინარის ქვემო წელში, მდ. ცხენისწყალთან, შესართავიდან დაახლოებით 2 კმ-ში.

მდ. ხოფურის კალაპოტი, ჰესის განთავსებისათვის გამოყოფილ დერეფანში როფის ფორმისაა ფართო ძირით და ასიმეტრიული ფერდობებით. საკვლევი მონაკვეთის ფარგლებში ჭალის მარჯვენა ფერდი ციცაბოა მარცხენა შედარებით დამრეცი. ამ უკანასკნელზე განვითარებულია პლატოსებრი მდინარისაკენ დახრილი ვაკე, რომელზედაც განლაგებულია სოფ. ნანარი. ხეობის ორივე ფერდობი აგებულია კლდოვანი მეტამორფიზებული ქანებით, რომლებიც გადაფარულია კოლოვიალურ-დელუვიალური ნალექების ზეწრით. ჭალის მარჯვენა ციცაბო ფერდხე განვითარებულ კოლოვიალურ-დელუვიალურ ნალექებში აღინიშნება მცირე ზომის, მომრგვალებული ფორმის, ფუძით მდინარის კალაპოტისაკენ ორიენტირებული ჩამოშვავებული უბნები. ფერდობების გატყიანება მნიშვნელოვნად განაპირობებს მეოთხეული საფარის ზეწრის მდგრადობას ფერდობებზე. ჭალა-კალაპოტის ნაპირები ძირითადად აგებულია კოლოვიალურ-დელუვიალური ნალექებისაგან, იშვიათად ალუვიონის, კიდევ უფრო იშვიათად პროლუვიური (ღვარცოფული) წარმონაქმნებისაგან. ჭალაში განვითარებული კუნძულების უმეტესობა გატყიანებულია. მათი (გატყიანებული კუნძულების) ნიშნულები 1.0-1.5 მეტრით მაღალია ვიდრე ახლადწარმოშობილი (გაუტყიანებელი) ჭალის ფორმების. კალაპოტი დაღარულია წყალსადინარებით. მათ შორის ზოგიერთი მშრალია. რელიეფი უსწორმასწორო და ჩახრამულია. მდინარის კალაპოტი კლაკნილია ღრმადაა ჩაჭრილი თავისივე ალუვიონში. ფსკერი დაფარულია კაჭარ-კენჭნაროვანი ნალექებით.

4.2.1.8.2 ტექტონიკა და გეოლოგიური აგებულება

აკად. პ. გამყრელიძის, საქართველოს ტერიტორიის გეოტექტონიკური დარაიონების სქემის მიხედვით განეკუთვნება დიდი კავკასიონის სამხრეთ ფერდის ნაოჭა სისტემის II₁ და II₂ რაიონებს.

მ/ჰესის განთავსების ტერიტორია აგებულია ქვედა და შუა იურული (J1+J2) ასაკის ნალექებით. ისინი წარმოდგენილია კლდოვანი, მტკიცე, არაადარბილებადი დისლოცირებული ასპიდური ფიქლებით, თიხაფიქლებით, კვარციტებით, რომლებშიც იშვიათად აღინიშნება ქვიშაქვების შუაშრები. დასტაში მათი შეფარდება სხვადასხვა ადგილზე სხვადასხვაა. ქანების

დისლოცირების ხარისხი ზოგადად საშუალოა. ქანების წოლის ელემენტებია: დაქანების აზიმუტი სამხრეთ-დასავლეთის 225-235°, დახრი კუთხე 25-40°. ჰესის ინფრასტრუქტურული საპროექტო ნაგებობათა განლაგების მთელ (ზოლში) ტერიტორიაზე, კლდოვან ქანებზე განვითარებულია სხვადასხვა გენეზისის მეოთხეული ნალექების ცვალებადი სიმძლავრის ზეწარი.

კოლუვიურ-დელუვიური ნალექები (cdQ_{iv}) გავრცელებულია როგორც ხეობების ფერდობებზე, ისე მათ ფუძეში. ისინი წარმოქმნილია ფერდობებიდან გამოფიტვის პროდუქტების ჩამოშლა-ჩამორეცხვით და შესაბამისად წარმოდგენილია ხვინჭა-ლორღოვანი მასალითა და მისი თიხა-თიხნაროვანი შემავსებლით. კოლუვიურ-დელუვიური ნალექები ხშირად შეიცავს აგრეთვე მცირე, იშვიათად დიდ ლოდებს. მისი სისქე დიდი დახრილობის ფერდობებზე მცირეა (0.3-1.0 მ). ფენის სისქე შედარებით მეტია საშუალო დახრილობის ფერდობებზე 1.5 მეტრამდე აღწევს და კიდევ უფრო მეტია მცირე დახრილობის ფერდობებზე, სადაც მათი დაგროვებისათვის ხელსაყრელი რელიეფური პირობები არსებობს (1.5-2.5 მ) და ზოგჯერ მეტიც.

პროლუვიური ნალექები ანუ ღვარცოფების მიერ გვერდითა ხევიებიდან გამოტანილი და მდ. ხოფურთან მათი შერთვის ადგილას დაგროვილი ნალექები (pQ_{iv}). მთის მდინარეების პროლუვიური (ღვარცოფული) უხეშნატეხოვანი დანაგროვები მასალა, ჩვეულებრივად კონუსური ფორმისაა და უმეტეს შემთხვევაში წარმოადგენს სუსტად ან დაუმუშავებელ, უხეშნატეხოვან, ლორღოვან-ხვინჭოვან, იშვიათი ლოდების ჩანართებიან, ქვიშნარ-თიხნარის შემავსებლიან წარმონაქმნს (მასას).

ალუვიური ნალექები (aQ_{iv}) მოიცავს მდინარის ჭალას და წარმოადგენს მდინარეების მიერ დალექილ კენჭნარ-ხრეშოვან, ზოგან კაჭარ-კენჭნაროვან ლოდების ჩანართებიან ნალექს, ქვიშის ან ქვიშნარის შემავსებლით. ალუვიური ნალექებითაა წარმოდგენილი მდინარის ჭალა. ალუვიონის ფენის სისქე ფართე დიაპაზონში მერყეობს. ნალექების მსხვილმარცვლოვანი კომპონენტების (ლოდი, ხრეში, კენჭები, კაჭარი) ნაწილი კარგადაა დამრგვალებული, ხოლო ნაწილი დამრგვალებულია სუსტად.

4.2.1.8.3 ჰიდროგეოლოგიური პირობები

საქართველოს ტერიტორიის ჰიდროგეოლოგიური დარაიონების მიხედვით (აკად. ი. ბუაჩიძე) საკვლევი ტერიტორია განეკუთვნება, დიდი კავკასიონის სამხრეთ ფერდის ნაოჭა სისტემის წყალწნევიანი ზონის (II), სვანეთის ნაპრალოვანი წნევიანი წყლების (II₂) ქვეზონას.

ალუვიური (aQ₄) ნალექების წყალშემცველი ჰორიზონტი გავრცელებულია მდ. ხოფურის ჭალაში. ეს ჰორიზონტი აგებულია თიხა-ქვიშოვანი შემავსებლიანი კაჭარ-კენჭნაროვანი, ლოდების ჩანართებიანი მასალით.

კოლუვიურ-დელუვიური (cdQ₄) - ამ ჰორიზონტის ნალექები აგებულია უხეშნატეხოვანი ხვინჭა-ლორღოვანი თიხნარითა და თიხაქვიშით შევსებული წარმონაქმნებით. ამ ჰორიზონტის წყლები მდინარის ჭალის ფარგლებში მოხვედრისას ჭალაში გამომუშავებული სადინარების და ჭალის ალუვიონის მაღალი ფილტრაციული თვისებების გამო სწრაფად ერევიან მდინარის ნაკადში. ჭალის ფარგლებში მდინარის კალაპოტში წყლის სარკის დონე პირდაპირ კავშირშია ჭალაში წყლის დონესთან.

ქვედა და შუა იურული (J1+J2) სპორადულად გაწყლოვანებული კლდოვანი ქანების წყალშემცველი ჰორიზონტი-კლდოვანი მასივის სიღრმეში ნაპრალიანობის ხარისხის შემცირების გამო წყლის ცირკულაცია რამდენადმე გამწვანებულია, თუმცა ღრმა ზონებში მის ცირკულაციას ხელს უწყობს ტექტონიკური და ზოგიერთი სხვა სახის გამწე ნაპრალი, რომელთა გასწვრივ შეკრებილი წყალი ზედაპირზე წყაროს სახითაც გამოედინება. მასივის ღრმა ზონის განტვირთვას მიწისქვეშა წყლებისაგან ხელს უწყობს დიდი და მცირე ეროზიული ხეცების ხშირი ჰიდროგრაფიული ბადე, რომელთა უმეტესობა ღრმადაა ჩაჭრილი მდ. ხოფურის ხეობის ფერდობებში და რომელთა შორის ზოგიერთის ფსკერზე მუდმივად მოედინება წყლის ნაკადები. ქიმიური შედგენილობის მიხედვით, მიწისქვეშა წყლები ჰიდროკარბონატულ-ქლორიდულ-ნატრიუმთან-კალციუმთან ან ქლორიდულ-ჰიდროკარბონატულ-ნატრიუმთან-კალციუმთანია, მინერალიზაციით 439 მგ/ლ-მდე. წყლები ძირითადად არააგრესიულია.

4.2.1.8.4 სეისმური პირობები

საქართველოს სეისმური საშიშროების რუკის მიხედვით, საკვლევი ტერიტორია მიეკუთვნება 9 ბალიანი მიწისძვრების ზონას (საქართველოს ეკონომიკური განვითარების მინისტრის ბრძანება N1-1/2284, 2009 წლის 7 ოქტომბერი, ქ. თბილისი; სამშენებლო ნორმების და წესების - „სეისმომედეგი მშენებლობა“ (პნ 01.01-09) - დამტკიცების შესახებ). ჰორიზონტალური ტალღების აჩქარების კოეფიციენტები (სეისმურობს უგანზომილობო კოეფიციენტი) ლენტეხისა და მისი მომიჯნავე რაიონებისათვის შეადგენს: ლენტეხი - 0.38; ონი - 0.36; ამბროლაური - 0.40; ცაგერი - 0.41.

4.2.1.8.5 საინჟინრო-გეოლოგიური პირობები

ტექნიკური დავალების და საამშენებლო მოედნის შესწავლის პროგრამის თანახმად ჩატრდა საველე, და ლაბორატორიული კვლევები, რომლის სახეობები და მოცულობები მოცემულია ქვემოთ მოყვანილ ცხრილში.

ცხრილი 4.2.1.8.5.1 ლაბორატორიული კვლევები

№	დასახელება	განზომილება	რაოდ-ბა
1. საველე კვლევები:			
1.1	სამთო გამონამუშევრების (შურფ/ჭაბურღ.) გაყვანა	გრძ.მ	133.0
1.2	შეკავშირებელი და ფხვიერი გრუნტების ნიმუშების აღება	ნიმუში	18
1.3	კლდოვანი ქანების ნიმუშების აღება	ნიმუში	6
1.4	წყლის სინჯების აღება	სინჯი	3
1.5	საკვლევი ტერიტორიის საინჟინრო-გეოლოგიური აგეგმვა	ტერიტორია	1
2. ლაბორატორიული კვლევები:			

№	დასახელება	განზომილება	რაოდ-ბა
2.1	შეკავშირებული და ფხვიერი გრუნტების გრანულომეტრიული შედგენილობის განსაზღვრა	კომპლექსი	18
2.3	კლდოვანი გრუნტების ტესტების ჩატარება	კომპლექსი	6
2.4	მდინარისა გრუნტის წყლების ქიმიური ანალიზი	ანალიზი	3
3. საოფისე სამუშაოები:			
3.1	საველე და ლაბორატორიული კვლევების მასალების საოფისე დამუშავება, საინჟინრო-გეოლოგიური რუკის შედგენა	-	1
3.2	საინჟინრო-გეოლოგიური ანგარიშის შედგენა	ანგარიში	1

ცხრილი 4.2.1.8.5.2 შურფ/ჭაბურღილების ადგილმდებარეობა და სიღრმეები

შურფ/ჭაბ. №	სიღრმე, მ.	კოორდინატები - UTM 38T	
		X	Y
1	7.0	320640.9531	4734990.5717
2	7.0	320681.0741	4734950.4069
3	7.0	320708.1439	4734906.8033
4	5.0	320598.3218	4734893.7098
5	5.0	320494.1476	4734904.6282
6	5.0	320344.6749	4734938.3417
7	5.0	320167.2909	4734892.1090
8	5.0	319976.3989	4734851.9410
9	5.0	319817.9009	4734904.4935
10	5.0	319660.2786	4734948.9525
11	5.0	319525.4683	4734796.6794
12	5.0	319447.3316	4734715.4267

შურფ/ჭაბ. №	სიღრმე, მ.	კოორდინატები - UTM 38T	
		X	Y
13	5.0	319301.8251	4734565.6451
14	5.0	319113.1089	4734537.2421
15	5.0	318915.7664	4734459.4266
16	5.0	318745.8802	4734390.9113
17	5.0	318549.8711	4734341.7545
18	5.0	318312.0224	4734288.5092
19	5.0	318154.6777	4734177.1027
20	8.0	317950.9079	4734172.5242
21	8.0	317932.8325	4734194.5784
22	8.0	317911.3270	4734176.1023
23	8.0	317930.2575	4734149.8934

4.2.1.8.5.1 გრუნტების ლაბორატორიული კვლევების შედეგები

საველე და ლაბორატორიული კვლევებისა და არსებული ფონდური მასალების ანალიზის საფუძველზე ჰესის საამშენებლო დერეფნის ფარგლებში გამოიყო გრუნტების შემდეგი სახესხვაობები:

I - ფენა (tQ₄), ნიადაგი, თიხა-თიხნაროვანი გრუნტი, უხეშნატეხოვანი მასალის ჩანართებით და მცენარეთა ფესვებით.

II - ფენა (pQ₄), უხეშნატეხოვანი, ღორღოვან-ხვინჭოვანი გრუნტი, ლოდების ჩანართებით, თიხა-ქვიშის შემავსებლით (ლაბ. კვლევები არ ჩატარებულა, მახასიათებლები აღებულია ნორმ. დოკუმენტებიდან).

- შინაგანი ხახუნის კუთხე $\alpha=39^{\circ}$;
- შეჭიდულობა $C=0.015$ მპა;
- დეფორმაციის მოდული $E=50.12$ მპა;
- საანგარიშო წინააღმდეგობა $R_0=0.50$ მპა.

III - ფენა (cdQ₄), თიხნარი, ხვინჭა-ღორღოვანი მასალის ჩანართებით.

IV - ფენა (aQ₄), კაჭარ-კენჭნარი ქვიშის შემავსებლით.

V - ფენა (J₁+J₂), კლდოვანი ქანები.

I და II ფენა, როგორც სვე არ განიხილება: I-ის მცირე სიმძლავრის, ხოლო II-ის შეზღუდული (II) გავრცელების გამო. შესაბამისად საამშენებლო მოედანზე გამოიყო 3 საინჟინრო-გეოლოგიური ელემენტი. **სგე-1**, თიხნარი (შეესაბამება III ფენას); **სგე-2**, კაჭარ-კენჭნარი (შეესაბამება IV ფენას); **სგე-3**, კლდოვანი ქანები, (შეესაბამება V ფენას) მათი გეოტექნიკური მახასიათებლები მოცემულია ცხრილ 1-ში.

ზემოთ ჩამოთვლილი საინჟინრო-გეოლოგიური ელემენტების გეოტექნიკური მახასიათებლები განისაზღვრა შემდეგი სნ და წ-სა და სტანდარტების მიხედვით:

- გრანულომეტრიული შემადგენლობა – სტანდარტი 12.536-79.
- ფიზიკური თვისებები – სტანდარტი 51.80-84.
- სიმტკიცის მახასიათებლები – სტანდარტი 12.248-78.
- დეფორმაციის მახასიათებლები – სტანდარტი 23.408-79.
- გრუნტის გამონატუტის ქიმიური ანალიზი-, სნ და წ.2.03.11-85
- გრუნტების კლასიფიკაცია – სტანდარტი 25.100-82.
- გრუნტების საანგარიშო წინააღმდეგობა R_0 , სნ და წ. (პნ. 02.01-08).
- წინააღმდეგობა ერთლერძა კუმშვაზე - სნ და წ. (პნ. 02.01-08).
- გრუნტებისა და საამშენებლო მოედნის სეისმურობა სნ და წ. (პნ. 01.01-09).
- „საამშენებლო კლიმატოლოგია“ - სნ და წ (პნ 01.05-08).
- ექსპერიმენტული მონაცემების დამუშავება ვარიაციული სტატისტიკის მეთოდებით – სტანდარტი 20.522.75.
- გრუნტის კატეგორია დამუშავების სირთულის მიხედვით-ს.ნ. და წ. IV-2-82.

სგე-1, თიხნარი

გრანულომეტრიული შემადგენლობა %:

- ღორღი – 24.5
- ხვინჭა – 21.3
- ქვიშა – 22.7
- მტვერი – 10.3
- თიხა – 21.2

ფრაქციის შემცველობა:

- წვრილმარცვლოვანი ფრაქცია, %, $d < 2$ მმ – 54.2
- მსხვილმარცვლოვანი ფრაქცია, %, $d > 2$ მმ – 45.8

ნორმატიული სიდიდეები:

- ბუნებრივი ტენიანობა, W^b % – 19.7
- სიმკვრივე გ/სმ³:
 - ა) ბუნებრივი ρ^b - 1.85
 - ბ) ჩონჩხის, ρ_d^b – 1.55
- ფორიანობის კოეფიციენტი, e^b – 0.744
- პლასტიკურობის რიცხვი, J_p^b – 8
- დეფორმაციის მოდული E^b , კგმ/სმ²(პნ. 02.01.08)
 - ა) ბუნებრივი ტენიანობის პირობებში - 170
- შინაგანი ხახუნის კუთხე - φ^b , გრადუსებში (პნ. 02.01-08)
 - ა) ბუნებრივი ტენიანობის პირობებში – 23° ($\text{tg}\varphi^b=0.4245$)

- შეჭიდულობა C^b კგმ/სმ²:

ა) ბუნებრივი ტენიანობის პირობებში – 0.25 (პნ. 02.01-08)

- კონსისტენციის მაჩვენებელი - <0 (მყარი)

საანგარიშო სიდიდეები:

- ბუნებრივი ტენიანობა W_b სანდო ალბათობის α უზრუნველყოფის პირობებში:

$$\alpha = 0.95 \quad W = 20.2-19.2$$

- ბუნებრივი სიმკვრივე, ρ^b გ/სმ³, სანდო ალბათობის α უზრუნველყოფის პირობებში:

$$\alpha = 0.95 \quad \rho_{d^b} = 1.87-1.83$$

- ჩონჩხის სიმკვრივე, ρ_{d^b} გ/სმ³, სანდო ალბათობის α უზრუნველყოფის პირობებში:

$$\alpha = 0.95 \quad \rho_{d^b} = 1.57-1.53$$

- ფორიანობის კოეფიციენტი, e^b , სანდო ალბათობის α უზრუნველყოფის პირობებში:

$$\alpha = 0.95 \quad e^b = 0.762-0.726$$

- დეფორმაციის მოდული E^b კგმ/სმ² - 170 (უსაფრთხ. კოეფიც. - 1.0 გათვალისწინებით).

- ჯდენის მოდული I_{pmm} /მ - 13.7 (საშუალო)

- კუმშვადობის კოეფიციენტი α , 10^{-5} პა⁻¹ - 0.062

- შინაგანი ხახუნის კუთხე ϕ^b , გრად-ში (უსაფრთხ. კოეფიც. - 1.15 გათვალისწინებით).

ა) ბუნებრივი ტენიანობის პირობებში – 20° (tg ϕ^b =0.3691)

- შეჭიდულობა, C^b კგმ/სმ² (უსაფრთხოების კოეფიციენტი - 1.5 გათვალისწინებით):

ა) ბუნებრივი ტენიანობის პირობებში – 0.123

- საანგარიშო წინააღმდეგობა, კონსისტენციის $J_L < 0$ და $e = 0.744$ ფორიანობის კოეფიციენტის პირობებში, შეადგენს $R_0 = 2.5$ კგმ/სმ².

- საგების კოეფიციენტი $K_{საგ}$ - 0.3 კგმ/სმ³

- პუასონის კოეფიციენტი μ - 0.36

- ქვაბულის ქანობი - $m = 1:0.25(76^\circ)$, 3.0 მ სიღრმეზე.

- გრუნტის კატეგორია სეისმური თვისებების მიხედვით - II.

- გრუნტის დამუშავების კატეგორია - III, სნ და წ. IV-2- 82, ცხრ.1-1. პ-33, ქპ. გ.

სგე-2, კაჭარ-კენჭნარი (შემავსებელი)

გრანულომეტრიული შემადგენლობა %:

- კაჭარი - 32.4

- კენჭები - 23.3

- ხრეში - 10.2

- ქვიშა - 22.7

- მტვერი - 6.0

- თიხა - 5.4

ფრაქციის შემცველობა:

- წვრილმარცვლოვანი ფრაქცია, %, $d < 2$ მმ - 65.9

- მსხვილმარცვლოვანი ფრაქცია, %, $d > 2$ მმ - 34.1

ნორმატიული სიდიდეები:

- ბუნებრივი ტენიანობა, W^b % – 11.4
- სიმკვრივე გ/სმ³:
 - ა) ბუნებრივი ρ^b – 2.13
 - ბ) ჩონჩხის, ρ_a^b – 1.89
- ფორიანობის კოეფიციენტი, e^b – 0.400
- შინაგანი ხახუნის კუთხე - ϕ^b , გრადუსებში (პნ. 02.01.08):
 - ა. ბუნებრივი ტენიანობის პირობებში - 43° ($\text{tg}\phi^b=0.9004$)
- შეჭიდულობა - C^b კგმ/სმ² - 0.02 (პნ. 02.01.08):
- დეფორმაციის მოდული E^b , კგმ/სმ² – 500 (პნ. 02.01.08)

საანგარიშო სიდიდეები:

- ტენიანობა, W^b %, სანდო ალბათობის α უზრუნველყოფის პირობებში:
 $\alpha = 0.95 \quad W^b - 12.6-10.2$
- ბუნებრივი სიმკვრივე, ρ^b გ/სმ³, სანდო ალბათობის α უზრუნველყოფის პირობებში:
 $\alpha = 0.95 \quad \rho_a^b - 2.17-2.09$
- ჩონჩხის სიმკვრივე, ρ_a^b გ/სმ³, სანდო ალბათობის α უზრუნველყოფის პირობებში:
 $\alpha = 0.95 \quad \rho_a^b - 1.92-1.86$
- ფორიანობის კოეფიციენტი, e^b , სანდო ალბათობის α უზრუნველყოფის პირობებში:
 $\alpha = 0.95 \quad e^b - 0.413-0.387$
- შინაგანი ხახუნის კუთხე - ϕ^b , გრად-ში (უსაფრთ. კოეფიც. $K_{\text{უ}}=1.15$ გათვალისწინებით) - $39^\circ 3'$ ($\text{tg}\phi^b=0.8109$)
- შეჭიდულობა C^b კგმ/სმ² (უსაფრთ. კოეფიც. $K_{\text{უ}}=1.5$ გათვალისწინებით) - 0.013 კგმ/სმ²
- დეფორმაციის მოდული E^b კგმ/სმ² (უსაფრთხოების კოეფიციენტის $K_{\text{უ}}=1.0$ გათვალისწინებით) - 500 კგმ/სმ².
- საანგარიშო წინააღმდეგობა $R_{\text{ბ}}$ კგმ/სმ², ფორიანობის კოეფიციენტის $e^b = 0.400$ -ის და სიმსხვილის „მსხვილი“ პირობებში, შეადგენს 6.0 კგმ/სმ².
- საგების კოეფიციენტი, $K_{\text{საგ}}$ - 18 კგმ/სმ³
- პუასონის კოეფიციენტი, μ - 0.28
- გრუნტის კატეგორია სეისმური თვისებების მიხედვით – II
- გრუნტის დამუშავების კატეგორია –ჯგ. IV. სნ და წ IV-2-.82 ; ცხრ.1-1,1. ქ.პ. გ.

სგე-3, სუსტად გამოფიტული კლდოვანი ქანები

ნორმატიული სიდიდეები:

- ბუნებრივი სიმკვრივე, ρ გ/სმ³ – 2.78

- ზღვრული წინააღმდეგობა ერთლერძა კუმშვაზე, R_s მპა.

ა. ბუნებრივი ტენიანობის პირობებში - 105.3

ბ. წყალგაჯერებულ მდგომარეობაში - 80.2

- დეფორმაციის მოდული E მპა-17443.9

- დრეკადობის მოდული E_c მპა-13002.0

- დარბილების კოეფიციენტი, $K_{soft} = 0.76$ (არა დარბილებადი)

- წყალშთანთქმა%-0.405

საანგარიშო სიდიდეები:

- ბუნებრივი სიმკვრივე, ρ გ/სმ³ – 2.78

- ზღვრული წინააღმდეგობა ერთლერძა კუმშვაზე, R_s მპა.

ბ. წყალგაჯერებულ მდგომარეობაში - 80.2

- დეფორმაციის მოდული E მპა - 13002.0

- დრეკადობის მოდული E_c მპა - 17443.9

- დარბილების კოეფიციენტი, $K_{soft} = 0.76$ (არა დარბილებადი)

- წყალშთანთქმა % - 0.405

- პუასონის კოეფიციენტი, μ - 0.42

- გრუნტის კატეგორია სეისმური თვისებების მიხედვით – I

ქვემოთ ცხრილში მოცემულია საინჟინრო-გეოლოგიური ელემენტების ნორმატიული და საანგარიშო მახასიათებლების სიდიდეები.

ცხრილი 4.2.1.8.5.1.1 საინჟინრო-გეოლოგიური ელემენტების ნორმატიული და საანგარიშო მახასიათებლების სიდიდეები

№	გრუნტების მახასიათებლები	საანგარიშო (ნორმატიული) მნიშვნელობები				
		ინდექ.	გან.ერთ.	სგე-1	სგე-2	სგე-3
1	ბუნებრივი ტენიანობა	W	%	19.7	11,4	
2	სიმკვრივე ბუნებრივი	ρ	გ/სმ ³	1.85	2,13	2,78
3	სიმკვრივე ჩონჩხის	ρ_a	გ/სმ ³	1.55	1,89	-
4	ხვედრითი შეჭიდულობა	C	კგმ/სმ ²	0.123	0.013	-
5	შინაგანი ხახუნის კუთხე	ϕ^b	გრად.	20°7'	39°3'	-
6	კონსისტენციის მაჩვენებელი	J_L	ერთ.ნაწ.	<0	-	-
7	ფორიანობის კოეფიციენტი	e	ერთ.ნაწ	0.744	0,400	-

№	გრუნტების მახასიათებლები	საანგარიშო (ნორმატიული) მნიშვნელობები				
		ინდექ.	გან.ერთ.	სგე-1	სგე-2	სგე-3
8	პლასტიკურობის რიცხვი	J_p	ერთ.ნაწ.	8	-	-
9	წყალშემცველობის ხარისხი	Sr	ერთ.ნაწ	0.72	0,85	-
10	ზღვ. წინამდ.ერთდერმა კუმშვაზე წყალგაჯერებულ მდგომარეობაში	Rs	მპა	-	-	80.2
11	დრეკადობის მოდული	E_c	მპა	-		მპა - 17443.9
12	დეფორმაციის მოდული	E	კგმ/სმ ²	170	500	მპა - 13002.0
13	დარბილების კოეფიციენტი	K_{soft}	-	-	-	0,76
14	წყალშთანთქმა	-	%	-	-	0,405
15	საანგარიშო წინაღმდეგობა	R₀	კგმ/სმ ²	2.5	5,0	-
16	ჯდენის მოდული	l_p	მმ/მ	13,7	-	-
17	კუმშვადობის კოეფიციენტი	α	$\alpha, 10^{-5} \text{II} \alpha^{-1}$	0,031	-	-
18	საგების კოეფიციენტი	k	კვ/სმ ³	0,3	12	-
19	პუასონის კოეფიციენტი	μ	-	0,36	0,29	0,42

ცხრილი 4.2.1.8.5.1.1 გრუნტების ფიზიკური, სიმტკიცის და დეფორმაციული მახასიათებლების ლაბორატორიული კვლევების შედეგების კრების ცხრილი

№ რიგის	გამონამუშევრი N	ლაბორატ. №	აღების სიღრმე.	გრუნტის დასახელება	ბუნებრივი	პლასტიკურობის ზღვრები			ფორიანობა, %	ფორიანობის კოეფიციენტი	წყალმომცველობის ხარისხი	სიმკვრივე გ/სმ ³			კონსიტენციის მაჩვენებელი	კომპრესიული მონაცემები			სიმტკიცის მახასიათებლები			საანგ. წინააღმდეგობა კგ/სმ ²	ზღვრ. წინააღმ. ერთეულები კუმ-ვაზე, მპა			
						ზედა	ქვედა	რიცხვი				მინერალ. ნაწილის	ბუნებრივი	ჩონჩხის		ჯდენის მოდული მმ/მ	კუმშვადობ. კოეფ.	დეფორმორ. კგ/სმ ²	შიდა ხახუნის კუთხე, გრად.	შიდა ხახუნის კოეფიციენტი	შეჭიდულობა, კგ/სმ ²		ბუნ. ტენიან. პირობებში	წყალგაჯერ. მდგომარეობ.	დარბილებს კოეფიციენტი	
1	2	3	4	5	6	7	8	9	10	11	12	13	14	15	16	17	18	19	20	21	22	23	24	25	26	
-	ბ/გ.	-	-	-	W	W _L	W _P	J _p	n	e	Sr	ρ _s	ρ	ρ _a	J _L	l _p	α	E	φ ⁰	tgφ	C	R ₀	R _s	R _{sw}	K _{sof}	
1	ს/1	31	-	სგე-1, თიხნარი	19.9	0.32	0.24	8	41.0	0.709	0.76	2.70	1.89	1.58	<0	14	0.060	140	24	0.4452	0.200		-	-	-	
2	ს/2	32	-		20.8	0.32	0.24	8	43.0	0.742	0.76	2.70	1.87	1.55	<0	-	-	-	-		-	-	-	-	-	-
3	ს/3	33	-		19.9	0.32	0.24	8	44.0	0.776	0.69	2.70	1.82	1.52	<0	13	0.064	130	23	0.4245	0.175	-	-	-	-	
4	ს/4	34	-		19.2	0.32	0.24	8	42.0	0.742	0.70	2.70	1.85	1.55	<0	-	-	-	-		-	-	-	-	-	-
5	ს/5	35	-		19.2	0.32	0.24	8	43.0	0.753	0.69	2.70	1.83	1.54	<0	14	0.061	140	24	0.4452	0.175	-	-	-	-	
6	ს/6	36	-		19.1	0.32	0.24	8	42.0	0.743	0.71	2.70	1.86	1.56	<0	-	-	-	-		-	-	-	-	-	-
	შ/კ.			საშუალო	19.7	0.32	0.24	8	42.5	0.744	0.72	2.70	1.85	1.55	<0	13.7	0.062	137.0			0.183					
1	1	65	2.4	სგე-2, კაკარ-კენჭნარი	14.6	-	-	-	28.3	0.394	0.97	2.65	2.18	1.90	-	-	-	-	-	-	-	-	-	-	-	
2	2	66	2.0		13.5	-	-	-	26.8	0.369	1.0	2.65	2.23	1.95	-	-	-	-	-	-	-	-	-	-	-	
3	3	67	1.6		12.2	0.20	0.15	0.05	28.3	0.402	0.8	2.65	2.12	1.89	-	-	-	-	-	-	-	-	-	-	-	
4	5	68	1.0		15.5	0.22	0.16	0.06	30.2	0.452	0.96	2.65	2.17	1.85	-	-	-	-	-	-	-	-	-	-	-	
5	8	69	1.9		14.0	0.21	0.16	0.05	27.6	0.373	1.0	2.65	2.15	1.91	-	-	-	-	-	-	-	-	-	-	-	
6	10	70	0.8		14.4	0.19	0.15	0.04	28.4	0.384	0.96	2.65	2.17	1.90	-	-	-	-	-	-	-	-	-	-	-	
7	13	71	1.6		10.2	-	-	-	27.5	0.380	0.71	2.65	2.12	1.92	-	-	-	-	-	-	-	-	-	-	-	
8	15	72	0.5		13.4	-	-	-	26.7	0.368	0.99	2.65	2.22	1.94	-	-	-	-	-	-	-	-	-	-	-	
9	17	73	1.4		11.1	0.21	0.16	0.05	28.6	0.402	0.73	2.65	2.10	1.89	-	-	-	-	-	-	-	-	-	-	-	

№ როგის	გამონამუშევრი N	ლაბორატ. №	აღების სიღრმემ.	გრუნტის დასახელება	ბუნებრივი	პლასტიკურობის ზღვრები			ფორიანობა, %	ფორიანობის კოეფიციენტი	წყალმემცველობის ხარისხი	სიმკვრივე გ/სმ ³			კონსიტენციის მაჩვენებელი	კომპრესიული მონაცემები			სიმტკიცის მახასიათებლები				საანბ. წინააღმდეგობა კგ/სმ ²	ზღვრ. წინააღმ. ერთეურმა კუმულაზე, მკა			
						ზედა	ქვედა	რიცხვი				მინერალ. ნაწილის	ბუნებრივი	ჩონჩხის		ჯდენის მოდული მმ/მ	კუმულად. კოეფ.	დეფორმოდ. კგ/სმ ²	შიდა ხახუნის კუთხე, გრად.	შიდა ხახუნის კოეფიციენტი	შეჭიდულობა, კგ/სმ ²	ბუნ. ტენიან. პირობებში		წყალგაჯერ. მდგომარეობ.	დარბილების კოეფიციენტი		
1	2	3	4	5	6	7	8	9	10	11	12	13	14	15	16	17	18	19	20	21	22	23	24	25	26		
-	ბ/გ.	-	-	-	W	W _L	W _P	J _p	n	e	Sr	ρ _s	ρ	ρ _a	J _L	lp	α	E	φ ⁰	tgφ	C	R ₀	R _s	R _{sw}	K _{sof}		
10	19	74	2.3		10.6	0.19	0.15	0.04	28.3	0.395	0.71	2.65	2.11	1.90	-	-	-	-	-	-	-	-	-	-	-	-	
11	20	75	1.8		11.0	-	-	-	28.6	0.401	0.72	2.65	2.10	1.89	-	-	-	-	-	-	-	-	-	-	-	-	-
12	21	76	1.5		10.0	-	-	-	27.5	0.380	0.71	2.65	1.92	1.71	-	-	-	-	-	-	-	-	-	-	-	-	-
				საშუალო	11.4	0.14	0.155	0.05	28.1	0.400	0.85	2.65	2.13	1.89	-	-	-	-	-	-	-	-	-	-	-	-	
1	1	-	3.1	სგე-3, კლდოვანი ქანები	-	-	-	-	-	-	-	-	2.74	-	-	-	-	-	-	-	-	-	100.7	75.4	0.75		
2	4	-	2.9		-	-	-	-	-	-	-	-	-	2.72	-	-	-	-	-	-	-	-	97.8	73.9	0.75		
3	8	-	4.0		-	-	-	-	-	-	-	-	-	2.82	-	-	-	-	-	-	-	-	109.1	83.6	0.77		
4	12	-	4.3		-	-	-	-	-	-	-	-	-	2.83	-	-	-	-	-	-	-	-	108.1	84.6	0.77		
5	15	-	3.0		-	-	-	-	-	-	-	-	-	2.73	-	-	-	-	-	-	-	-	99.2	74.3	0.75		
6	20	-	6.0		-	-	-	-	-	-	-	-	-	2.84	-	-	-	-	-	-	-	-	115.2	89.5	0.78		
				საშუალო	-	-	-	-	-	-	-	-	2.78	-	-	-	-	-	-	-	-	-	105.3	80.2	0.76		

ცხრილი 4.2.1.85.1.2 გრანულომეტრიული შემადგენლობის განსაზღვრის შედეგები

როგის N	ნიმუშის აღების ადგილი		ლაბორატორიის N	გრანულომეტრიული შემადგენლობა %																				ფრაქციების შემცველობა, %		
				ფრაქციათა ზომები, მმ-ში																						
				კაჭარი	კენჭები, ღორღი					ხვინჭა, ხრეში				ქვიშა				მტვერი		თიხა						
კაჭურდ. N	სიღრმე, მ		>200	200-100	100-80	80-60	60-40	40-20	20-10	10-7	7-5	5-3	3-2	2-1	0.5-1.0	0.25-0.5	0.1-0.25	0.05-0.1	0.01-0.05	0.005-0.01	0.001-0.005	<0.001	დ>2 მმ-ზე მსხვილმარ-ცვლილობანი	დ<2 მმ-ზე წვრილმარ-ცვლილობანი		
1	2	3	4	5	6	7	8	9	10	11	12	13	14	15	16	17	18	19	20	21	22	23	24	25	26	
სგე-1, თიხნარი																										
საშუალო სგე-1		-		1.5	4.6	5.5	4.3	4.1	4.5	5.2	6.4	5.0	4.7	4.2	5.1	4.0	5.2	4.2	6.5	3.8	12.0	9.2	45.8	54.2		
		ლოდი - %		ღორღი -24.5 %					ხვინჭა - 21.3%				ქვიშა - 22.7 %				მტვერი-10.3%		თიხა-21.2%							
სგე-2, კაჭარ-კენჭნარი																										
საშუალო სგე-2		32.4		5.1	4.3	3.6	2.0	4.2	4.1	3.1	2.0	2.2	2.7	4.9	3.8	4.0	3.7	6.3	3.8	2.2	2.4	3.0	65.9	34.1		
		კაჭარი - 32.4%		კენჭები, ღორღი - 23.3 %					ხრეში, ხვინჭა - 10.2%				ქვიშა - 22.7 %				მტვერი-6.0%		თიხა-5.4%							

ცხრილი 4.2.1.8.5.1.3 ფიზიკური და დეფორმაციული მახასიათებლების ექსპერიმენტული მონაცემების ვარიაციული სტატისტიკის მეთოდებით დამუშავების შედეგები სტანდარტის 20522-75 მიხედვით

N	გეოტექნიკური მახასიათებლები	ექსპერიმენტ. რ-ბა, μ	ვარ. კოეფიციენტი, ν	საშ. კვადრ. გადახრა, σ	საშ. კვადრ. გადახრის გადაად. შეფასება $\sigma_{\text{გად.}}$	პირობის $ \bar{A}-A < \nu \sigma_{\text{გად.}}$ დაკმაყოფ. რაოდ.	მახასიათ. ნორმატიული სიდიდე A^u	საშ. მნიშვნ. შეფასების სიზუსტის მაჩვენებელი ცალმხრივი α სანდო P ალბათობის პირობებში			საანგარიშო სიდიდე, A^s		
								$\alpha=0.85$	$\alpha=0.95$	$\alpha=0.99$	$\alpha=0.85$	$\alpha=0.95$	$\alpha=0.99$
1	2	3	4	5	6	7	8	9	10	11	12	13	14
სგე-1, თიხნარი													
1	ბუნებრივი ტენიანობა, W %	6	0.0333	0.6557	0.5986	6	19.7	-	0.02732	-	-	20.2-19.2	-
2	ბუნებრივი სიმკვრივე, ρ გ/სმ ³	6	0.01409	0.0261	0.02380	6	1.85	-	0.01157	-	-	1.87-1.83	-
3	ჩონჩხის სიმკვრივე, ρ_a გ/სმ ³	6	0.1290	0.01826	0.09894	6	1.55	-	0.0159	-	-	1.57-1.53	-
4	ფორიანობის კოეფიციენტი, e	6	0.02909	0.0216	0.0198	6	0.744	-	0.02387	-	-	0.762-0.726	-
სგე-2, კაჭარ-კენჭნარი (შემავსებელი)													
1	ბუნებრივი ტენიანობა, W %	12	0.192	2.2593	2.1631	12	11.4	-	0.1029	-	-	12.6-10.2	-
2	ბუნებრივი სიმკვრივე, ρ გ/სმ ³	12	0.0376	0.08017	0.07677	12	2.13	-	0.01956	-	-	2.17-2.09	-
3	ჩონჩხის სიმკვრივე, ρ_a გ/სმ ³	12	0.3269	0.0617	0.05916	12	1.89	-	0.01699	-	-	1.92-1.86	-
4	ფორიანობის კოეფიციენტი, e	12	0.0609	0.02439	0.02335	12	0.400	-	0.03168	-	-	0.413-0.387	-

ცხრილი 4.2.1.8.5.1.4 გრუნტების (კაჭარ-კენჭნარების შემავსებლის) ლაბორატორიული გამოკვლევის შედეგები

შპს „საინგეო“ გეოტექნიკური კვლევების ლაბორატორია					ობიექტის დასახელება - მდინარე ხოფურზე, „ხოფური ჰესი“-ს სამშენებლო მოედანი															03 .12.2022 წ. ქ.თბილისი	
რაიონი №	გამონამუშ. №	აღების სიღრმე	ნიმუშის სტრუქტურა	ლაბ. №	პლასტიკურობა			ბუნებრივი ტენიანობა	სიმკვრივე. გ/სმ ³			ფორიანობა, %	ფორიანობის კოეფიციენტი		კონსისტენციის მაჩვენებელი	ტენიანობის ხარისხი	მაჩვენებელი	წინააღმდეგობა ძვრაზე			გრუნტის დასახელება
					ზედა ზღვარი	ქვედა ფაზის რიგითი	რიგითი		გრუნტის	მშრალი	გრუნტის		საწყისი	დენადობის ზღვარზე				ფ, გრად	C, კპა		
შ/კ	h/მ				W _L	W _p	I _p	W, %	ρ	ρ _d	ρ _s	n	e	e _L	I _L	S _r	I _{ss}	φ, გრად	C, კპა		
1	1	2.4	დარლ. სტრ.	65	-	-	-	14.6	2.18	1.90	2.65	28.3	0.394	-	-	0.97	-	-	-	ქვიშა (შემავსებელი)	
2	2	2.0	დარლ. სტრ.	66	-	-	-	13.5	2.23	1.95	2.65	26.8	0.369	-	-	1.0	-	-	-	ქვიშა (შემავსებელი)	
3	3	1.6	დარლ. სტრ.	67	0.20	0.15	0.05	12.2	2.12	1.89	2.65	28.6	0.402	-	-	0.8	-	-	-	ქვიშა (შემავსებელი)	
4	5	1.0	დარლ. სტრ.	68	0.22	0.16	0.06	15.5	2.17	1.85	2.65	30.2	0.452	-	-	0.96	-	-	-	ქვიშა (შემავსებელი)	
5	8	1.9	დარლ. სტრ.	69	0.21	0.16	0.05	14.0	2.15	1.91	2.65	27.6	0.373	-	-	1.0	-	-	-	ქვიშა (შემავსებელი)	
6	10	0.8	დარლ. სტრ.	70	0.19	0.15	0.04	14.4	2.17	1.90	2.65	28.4	0.384	-	-	0.96	-	-	-	ქვიშა (შემავსებელი)	
7	13	1.6	დარლ. სტრ.	71	-	-	-	10.2	2.12	1.92	2.65	27.5	0.380	-	-	0.71	-	-	-	ქვიშა (შემავსებელი)	
8	15	0.5	დარლ. სტრ.	72	-	-	-	13.4	2.22	1.94	2.65	26.7	0.368	-	-	0.99	-	-	-	ქვიშა (შემავსებელი)	
9	17	1.4	დარლ. სტრ.	73	0.21	0.16	0.05	11.1	2.10	1.89	2.65	28.6	0.402	-	-	0.73	-	-	-	ქვიშა (შემავსებელი)	
10	19	2.3	დარლ. სტრ.	74	0.19	0.15	0.04	10.6	2.11	1.90	2.65	28.3	0.395	-	-	0.71	-	-	-	ქვიშა (შემავსებელი)	
11	20	1.8	დარლ. სტრ.	75	-	-	-	11.0	2.10	1.89	2.65	28.6	0.401	-	-	0.72	-	-	-	ქვიშა (შემავსებელი)	
12	21	1.5	დარლ. სტრ.	76	-	-	-	10.0	1.92	1.71	2.65	27.5	0.380	-	-	0.71	-	-	-	ქვიშა (შემავსებელი)	

ცხრილი 4.2.1.8.5.1.5 გრუნტის ფიზიკური თვისებების ლაბორატორიული კვლევის შედეგები

ობიექტის დასახელება	რიგითი ნომერი	კაბურჯილის ნომერი	ნომუშის სახე	ნომუშის ლაბორატორიული ნომერი	ნომუშის დასახელება ნომენკლატურის მხედველით	ფიზიკური თვისებები												მექანიკური თვისებები				ფარლობითი ვალდობლობა E_s	შენიშვნა			
						პლასტიკურობა			სიმკვრივე, გ/სმ ³			ტენიანობა, W	ფორიანობა, n	ფორიანობის კოეფიციენტი, e	სრული ტენზიკვადობა, W_{saf}	ტენიანობის ხარისხი, S_r	დენადობის მაჩვენებელი, I_L	კუმშვადობა	სიმტკიცე, ძერა	მაჩვენებელი, I_{ss}	ფარლობითი ვალდობლობა E_s					
						დენადობის ზღვარი, W_L	პლასტიკურობის ზღვარი, W_p	პლასტიკურობის რიცხვი, I_p , %	მძნურალური ნაწილაკების სიმკვრივე, ρ_s	ბუნებრივი მდგომარეობის გრუნტის, ρ	ჩონჩხის სიმკვრივე, ρ_d							ბუნებრივ მდგომარეობაში	ბუნებრივ მდგომარეულ-ბაში							
																		კუმშვადობის კოეფიციენტი, $1-2 \sigma_{10}^{-1}$	საერთო დეფორმაციის მოდული, $1-2 E_{10}^{-1}$					შეგადობის კოეფიციენტი, ϕ	შეგადობის მოდული, C_{10}	
1	2	3	4	5	6	7	8	9	10	11	12	13	14	15	16	17	18	19	20	21	22	23	24	25		
ლეიტების რაიონი სოფ. ხოფური მდ. ხოფური	მარცხენა სანაპირო	1	სინჯი №1	მონ.	31	თიხნარი	0,32	0,24	8	2,70	1,89	1,58	0,199	0,41	0,709	0,26	0,76	<0	0,060	14	24	0,200	0,09	0,006		
		2	სინჯი №2	მონ.	32	თიხნარი	0,32	0,24	8	2,70	1,87	1,55	0,208	0,43	0,742	0,27	0,76	<0	-	-	-	-	0,07	-		
		3	სინჯი №3	მონ.	33	თიხნარი	0,32	0,24	8	2,70	1,82	1,52	0,199	0,44	0,776	0,29	0,69	<0	0,064	13	23	0,175	0,05	0,009		
	მარჯვენა სანაპირო	4	სინჯი №1	მონ.	34	თიხნარი	0,32	0,24	8	2,70	1,85	1,55	0,192	0,43	0,742	0,27	0,70	<0	-	-	-	-	0,07	-		
		5	სინჯი №2	მონ.	35	თიხნარი	0,32	0,24	8	2,70	1,83	1,54	0,192	0,43	0,753	0,28	0,69	<0	0,061	14	24	0,175	0,06	0,008		
		6	სინჯი №3	მონ.	36	თიხნარი	0,32	0,24	8	2,70	1,86	1,56	0,191	0,42	0,731	0,27	0,71	<0	-	-	-	-	0,08	-		

ლაბორატორიის უფროსი:



/ს. ხმელიძე/

ბრუნტის კომპრესიასე გამოცდის შედეგები

სინჯი №1

ნიმუში №1

ნიმუშის აღების ინტერვალი

ნიმუშის სახე: მონოლითი

გრუნტის დასახელება: თიხნარი

ობიექტი:

ლენტების რაიონი სოფ. ხოფური
მდ. ხოფური მარცხენა სანაპირო

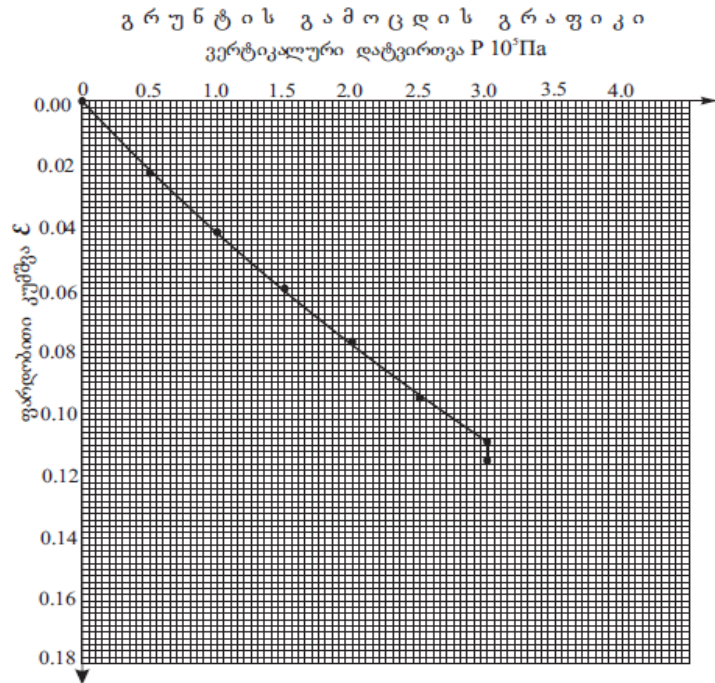

გამოცდის რეჟიმი: ბუნებრივ მდგომარეობაში

გამოცდის შედეგები						
წნევა გრუნტის ნიმუშზე, $P \cdot 10^5 \text{Па}$	აბსოლუტური კუმულაცია, $\Delta h, \text{mm}$	შეფარდებითი კუმულაცია, $\Delta h/h$		ფორიანობის კოეფიციენტი e	კუმულაციის კოეფიციენტი $\alpha \cdot 10^5 \text{Па}$	საერთო დეფორმაციის მოდული, $1-2 E_s \cdot 10^5 \text{Па}$
		ცლით, ϵ	გრავიტაციით, ϵ_g			
0.0	-	-	-	0.709	-	-
0.5	0.55	0.022	0.023	0.670	0.078	33
1.0	1.05	0.042	0.042	0.637	0.066	73
1.5	1.50	0.060	0.060	0.606	-	-
2.0	1.93	0.077	0.077	0.577	0.060	73
2.5	2.35	0.094	0.093	0.550	-	-
3.0	2.73	0.109	0.109	0.522	0.055	14
დასვ.	2.88	0.115	0.115	0.512	0.010	-

ლაბორატორიის უფროსი:

Handwritten signature

ნ. ხმელიძე

ლაბორატორიული ნომერი №31

სიმკვრივე გ/სმ ³	ლაბორატორიული ნომერი	ნიმუშის სახე	მნიშვნელობა	ერთეული	შენიშვნა
პლასტიკურობა	დენალობის ზღვარი, W_L	1	0.32	-	
	პლასტიკურობის ზღვარი, W_P	2	0.24	-	
	პლასტიკურობის რიცხვი, $I_P \%$	3	8	-	
სიმკვრივე გ/სმ ³	მინერალური ნაწილაკის ρ_s	4	2.70	-	
	გრუნტის ბუნებრივი მდგომარეობის ρ	5	1.89	-	
	ჩონჩხის, ρ_d	6	1.58	-	
ტენიანობა, W	7	0.199	-		
ფორიანობა, n	8	0.41	-		
ფორიანობის კოეფიციენტი, e	9	0.709	-		
სრული ტენტევალობა, W_{sat}	10	0.26	-		
ტენიანობის ხარისხი, S_r	11	0.76	-		
დენალობის მაჩვენებელი, I_L	12	<0	-		
ფილტრაციის კოეფიციენტი, $K_{ფილ}$	13	-	-		
გაჯირჯევა	თავისუფალი გაჯირჯევა ϵ_{sw}	14	-	-	
	გაჯირჯევის წნევა, $P_{sw} \cdot 10^5 \text{Па}$	15	-	-	
გაჯირჯევის ტენიანობა, W_{sw}	16	-	-		
	ფარლობითი ვლომალობა ϵ_d	17	0.006	-	
ვლომალობის საწყისი წნევა, $P_d \cdot 10^5 \text{Па}$	18	-	-		
	ვლომალობის ტენიანობა, W_{SL}	19	-	-	

ბრუნტის კომპრესიასი გამოცდის შედეგები

სინჯი №3

ნიმუში №3

ნიმუშის აღების ინტერვალი

ნიმუშის სახე: მონოლითი

გრუნტის დასახელება: თიხნარი

ობიექტი:

ლენტეხის რაიონი სოფ. ხოფური
მდ. ხოფური მარცხენა სანაპირო

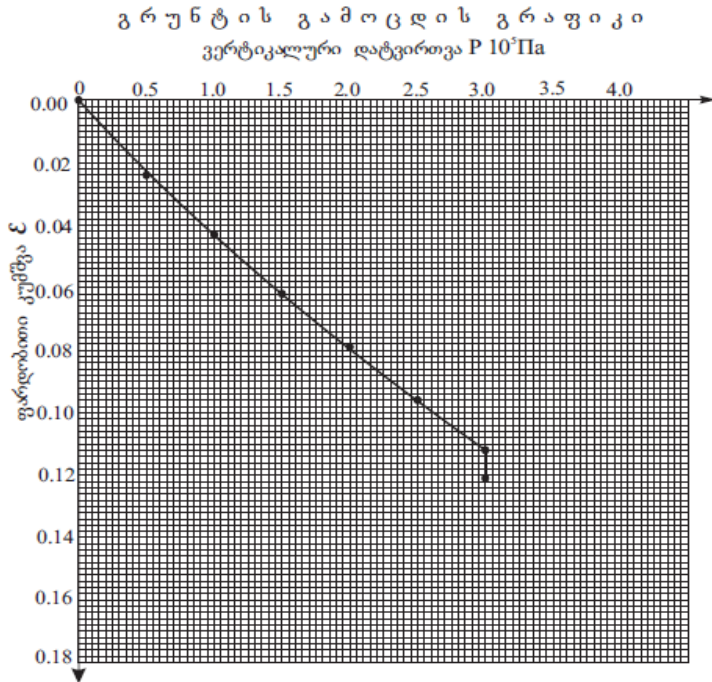

გამოცდის რეჟიმი: ბუნებრივ მდგომარეობაში

გამოცდის შედეგები						
წნევა გრუნტის ნიმუშზე, $P \cdot 10^3 \text{ Pa}$	აბსოლუტური კუმულატივა, $\Delta h, \text{ mm}$	შეფარდებითი კუმულატივა, $\Delta h/h$		ფორიანობის კოეფიციენტი e	კუმულაციის კოეფიციენტი $\alpha \cdot 10^3 \text{ Pa}$	საერთო დეფორმაციის მოდული, $1-2 E_0 \cdot 10^3 \text{ Pa}$
		ცლით, ξ	გრავიტაციით, ξ_g			
0.0	-	-	-	0.776	-	-
0.5	0.58	0.023	0.024	0.733	0.086	10
1.0	1.08	0.043	0.043	0.700	0.066	13
1.5	1.55	0.062	0.062	0.665	-	-
2.0	1.98	0.079	0.079	0.636	0.064	13
2.5	2.40	0.096	0.096	0.605	-	-
3.0	2.80	0.112	0.112	0.577	0.059	14
დასვ.	3.03	0.121	0.121	0.561		

ლაბორატორიის უფროსი:

Handwritten signature

ხმელიძე

ლაბორატორიული ნომერი №33

სიმკვრივე g/cm^3	პლასტიკურობის ზღვარი, W_p	ლინიური რიცხვი, I_p %	ლაბორატორიული ნომერი №33	
			შედეგი	შედეგი
მინერალური ნაწილაკის ρ_s	1	0.32	-	-
გრუნტის ბუნებრივი მდგომარეობის ρ	2	0.24	-	-
ჩონჩხის, ρ_a	3	8	-	-
ტენიანობა, W	4	2.70	-	-
ფორიანობა, n	5	1.82	-	-
ფორიანობის კოეფიციენტი, e	6	1.52	-	-
სრული ტენიანობის ხარისხი, S_r	7	0.199	-	-
დენადობის მაჩვენებელი, I_L	8	0.44	-	-
ფილტრაციის კოეფიციენტი, $K_{ფ}/\text{დლ-ლ-ში}$	9	0.776	-	-
თავისუფალი გაჯირჯევის E_{sw}	10	0.029	-	-
გაჯირჯევის წნევა, $P_{sw} \cdot 10^3 \text{ Pa}$	11	0.69	-	-
გაჯირჯევის ტენიანობა, W_{sw}	12	<0	-	-
ფარდობითი ვლადობა E_v	13	-	-	-
ვლადობის საწყისი წნევა, $P_v \cdot 10^3 \text{ Pa}$	14	0.009	-	-
ვლადობის $P_v \cdot 10^3 \text{ Pa}$	15	-	-	-
ვლადობის ტენიანობა, W_{sl}	16	-	-	-
ვლადობის ტენიანობა, W_{sl}	17	-	-	-
ვლადობის ტენიანობა, W_{sl}	18	-	-	-
ვლადობის ტენიანობა, W_{sl}	19	-	-	-

გრუნტის კომპრესიაზე გამოცდის შედეგები

სინჯი №2

ნიმუში №6

ნიმუშის აღების ინტერვალი

ნიმუშის სახე: მონოლითი

გრუნტის დასახელება: თიხნარი

ობიექტი:

ლენტების რაიონი სოფ. ხოფური
მდ. ხოფური მარჯვენა სანაპირო

გრუნტის გამოცდის გრაფიკი
ვერტიკალური დატვირთვა $P \cdot 10^3 \text{Па}$

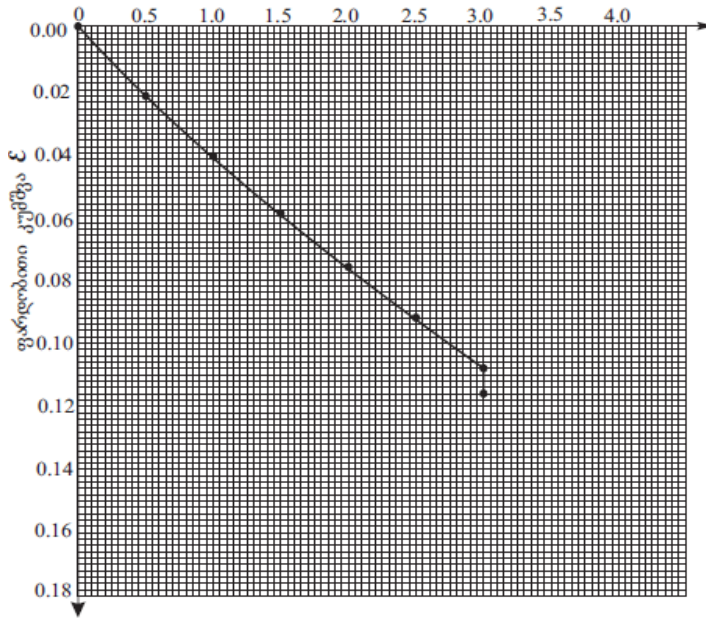

გამოცდის რეჟიმი: ბუნებრივ მდგომარეობაში

გამოცდის შედეგები						
წნევა გრუნტის ნიმუშზე, $P \cdot 10^3 \text{Па}$	აბსოლუტური კუმულაბი, Δh , მმ	შეფარდებითი კუმულა, $\Delta h/h$		ფორიანობის კოეფიციენტი ρ	კუმულაციის კოეფიციენტი $\alpha \cdot 10^3 \text{Па}^{-1}$	საერთო დეფორმაციის მოდული, $1-2 E_0 \cdot 10^3 \text{Па}$
		ცლი, ϵ	გრადიენტი, ϵ			
0.0	-	-	-	0.753	-	-
0.5	0.53	0.021	0.022	0.714	0.078	33
1.0	1.03	0.041	0.041	0.681	0.066	73
1.5	1.48	0.059	0.059	0.650	-	-
2.0	1.90	0.076	0.076	0.620	0.061	73
2.5	2.30	0.092	0.092	0.592	-	-
3.0	2.70	0.108	0.108	0.564	0.056	15
დასვ.	2.90	0.116	0.116	0.550	-	-

ლაბორატორიული ნომერი №35

სიმკვრივე გ/სმ ³	პლასტიკურობა	პლასტიკურობის ზღვარი, W_L	პლასტიკურობის ზღვარი, W_P	პლასტიკურობის რიცხვი, I_P %	მინერალური ნაწილაკის ρ_s	გრუნტის ბუნებრივი მდგომარეობის ρ	ჩონჩხის, ρ_d	ტენიანობა, W	ფორიანობა, n	ფორიანობის კოეფიციენტი, e	სრული ტენტივალობა, W_{sat}	ტენიანობის ხარისხი, S_r	დენალობის მაჩვენებელი, I_L	ფილტრაციის კოეფიციენტი, $K_{ფმ/დლ-ში}$	თავისუფალი გაჯირვება ϵ_{sw}	გაჯირვების წნევა, $P_{sw} \cdot 10^3 \text{Па}$	გაჯირვების ტენიანობა, W_{sw}	ფარდობითი ჯდომადობა ϵ_d	ჯდომადობის საწყისი წნევა, $P_d \cdot 10^3 \text{Па}$	ჯდონის ტენიანობა, W_{SL}																																				
																					1	0.32	-	2	0.24	-	3	8	-	4	2.70	-	5	1.83	-	6	1.54	-	7	0.192	-	8	0.43	-	9	0.753	-	10	0.28	-	11	0.69	-	12	<0	-

ლაბორატორიის უფროსი:

Handwritten signature

ნ. ხმელიძე

ბრუნტის კვრახე გამოცდის შედეგები

სინჯი №1
 ნიმუში №1
 ნიმუშის აღების ინტერვალი
 ნიმუშის სახე: მონოლითი
 გრუნტის დასახელება: თიხნარი

ობიექტი:

ლენტეხის რაიონი სოფ.ხოფური
 მდინარე ხოფური მარცხენა სანაპირო

ლაბორატორიული ნომერი №31

ბ რ უ ნ ტ ი ს ს ი ა თ ე ბ ე ს ა ხ ს ი ა შ ა მ ა ს ტ ი ს გ ა რ ე ვ ე ბ ა	კლასტიკურობა	დენადობის ზღვარი, W_L	1	0.32	-
		პლასტიკურობის ზღვარი, W_P	2	0.24	-
		პლასტიკურობის რიცხვი, I_P %	3	8	-
	სიმკვრივე გ/სმ ³	მინერალური ნაწილაკის ρ_s	4	2.70	-
		გრუნტის ბუნებრივი მდგომარეობის ρ	5	1.89	-
		ჩონჩხის, ρ_d	6	1.58	-
	ტენიანობა, W	7	0.199	-	
	ფორიანობა, n	8	0.41	-	
	ფორიანობის კოეფიციენტი, e	9	0.709	-	
	სრული ტენტევალობა, W_{sat}	10	0.26	-	
	ტენიანობის ხარისხი, S_r	11	0.76	-	
	დენადობის მაჩვენებელი, I_L	12	<0	-	
	ფილტრაციის კოეფიციენტი, $K_{ფმ/დღ-ღ-ში}$	13	-	-	
	გავარჯვება	თავისუფალი გაჯირჯვება, ϵ_{sw} %	14	-	-
		გაჯირჯვების წნევა, $P_{sw} 10^5 Pa$	15	-	-
		გაჯირჯვების ტენიანობა, W_{sw}	16	-	-
	ჯდომადობა	ფარდობითი ჯდომადობა ϵ_d %	17	0.006	-
		ჯდომადობის საწყისი წნევა, $P_d 10^5 Pa$	18	-	-
		ჯდენის ტენიანობა, W_{SL}	19	-	-

გრუნტის გამოცდის გრაფიკი

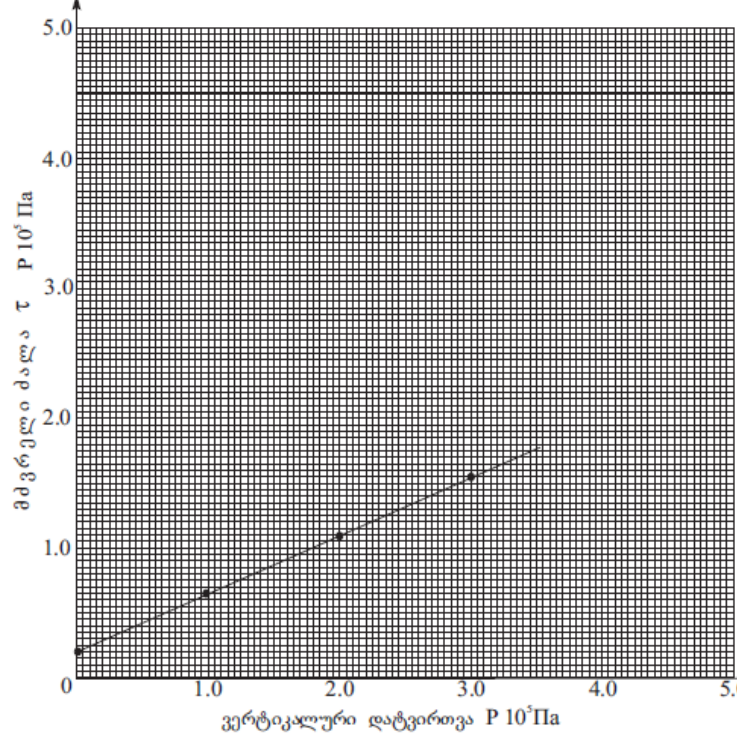

გამოცდის რეჟიმი: კონსოლიდირებული, ბუნებრივ მდგომარეობაში

გამოცდის შედეგები					
ვერტიკალური დატვირთვა P 10 ⁵ Pa	მძვრელო ძალა tau P 10 ⁵ Pa		ძვრის მახასიათებლები	ტენიანობის მნიშვნელობის ცდის წინ ტენიანობის მნიშვნელობის ცდის შემდეგ	
	ცდით E	გრაფიკით, E'			
1.0	-	0.645	φ°=24°	-	-
2.0	-	1.090	tgφ=0.445	-	-
3.0	-	1.535	C 10 ⁵ Pa=0.200	-	-

ლაბორატორიის უფროსი: *ბზ* ნ. ხმელიძე

ბრუნტის კვრახე გამოცდის შედეგები

სინჯი №3

ნიმუში №3

ნიმუშის აღების ინტერვალი

ნიმუშის სახე: მონოლითი

გრუნტის დასახელება: თიხნარი

ობიექტი:

ლენტეხის რაიონი სოფ.ხოფური
მდინარე ხოფური მარცხენა სანაპირო

გამოცდის რეჟიმი: კონსოლიდირებული,
ბუნებრივ მდგომარეობაში

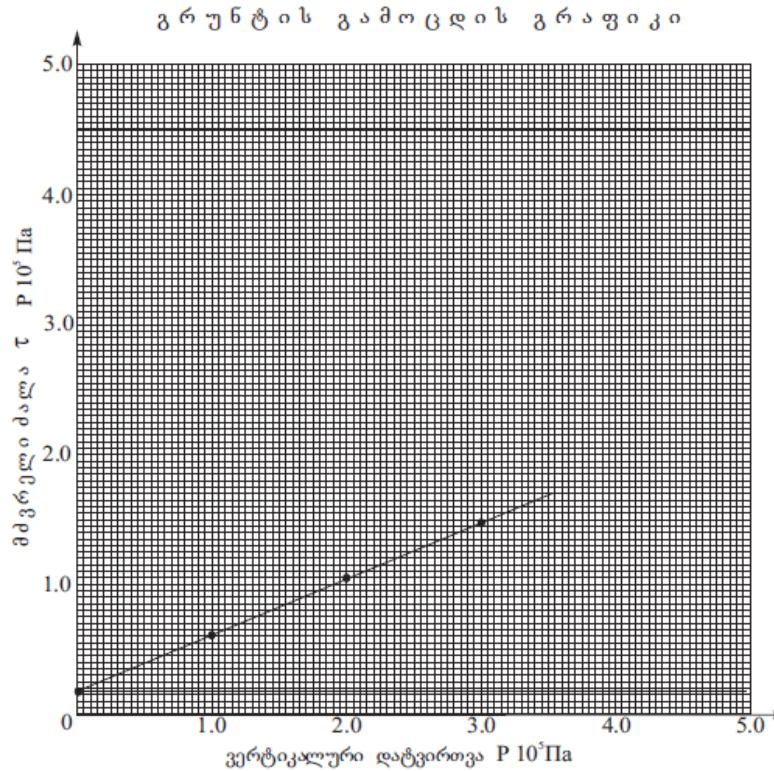

გამოცდის შედეგები					
ვერტიკალური დატვირთვა P 10³ Па	მძვრელი ძალა τ P 10³ Па		ძვრის მახასიათებლები	ტენიანობის მნიშვნელობა ცდის წინ	ტენიანობის მნიშვნელობა ცდის შემდეგ
	ცლით E	გრაფიკით, E'			
1.0	-	0.599	φ°=23°	-	-
2.0	-	1.023	tgφ=0.424	-	-
3.0	-	1.447	C 10³ Па=0.175	-	-

ლაბორატორიის უფროსი:

Handwritten signature

ნ. ხმელიძე

ლაბორატორიული ნომერი №33

პარამეტრი	სიმკვრივე გ/სმ³	ნიშნები	მნიშვნელობა	
			მნიშვნელობა	ნიშნები
პლასტიკურობა	დენადობის ზღვარი, W _L	1	0.32	-
	პლასტიკურობის ზღვარი, W _p	2	0.24	-
	პლასტიკურობის რიცხვი, I _p %	3	8	-
სიმკვრივე	მინერალური ნაწილაკის ρ _s	4	2.70	-
	გრუნტის ბუნებრივი მდგომარეობის ρ	5	1.82	-
	ჩონჩხის, ρ _a	6	1.52	-
ტენიანობა, W		7	0.199	-
ფორიანობა, n		8	0.44	-
ფორიანობის კოეფიციენტი, e		9	0.776	-
სრული ტენიანობის ხარისხი, S _r		11	0.69	-
დენადობის მაჩვენებელი, I _L		12	<0	-
ფილტრაციის კოეფიციენტი, K _{ფილ} /დლ-ლ-ში		13	-	-
გაჯირჯევა	თავისუფალი გაჯირჯევა, E _{sw} %	14	-	-
	გაჯირჯევის წნევა, P _{sw} 10³ Па	15	-	-
	გაჯირჯევის ტენიანობა, W _{sw}	16	-	-
ჯლომადობა	ფარდობითი ჯლომადობა E _d %	17	0.009	-
	ჯლომადობის საწყისი წნევა, P _d 10³ Па	18	-	-
	ჯღნის ტენიანობა, W _{sl}	19	-	-

ბრუნტის კვრახე გამოცდის შედეგები

სინჯი №2
 ნიმუში №5
 ნიმუშის აღების ინტერვალი
 ნიმუშის სახე: მონოლითი
 გრუნტის დასახელება: თიხნარი

ობიექტი:

ლენტეხის რაიონი სოფ.ხოფური
 მდინარე ხოფური მარჯვენა სანაპირო

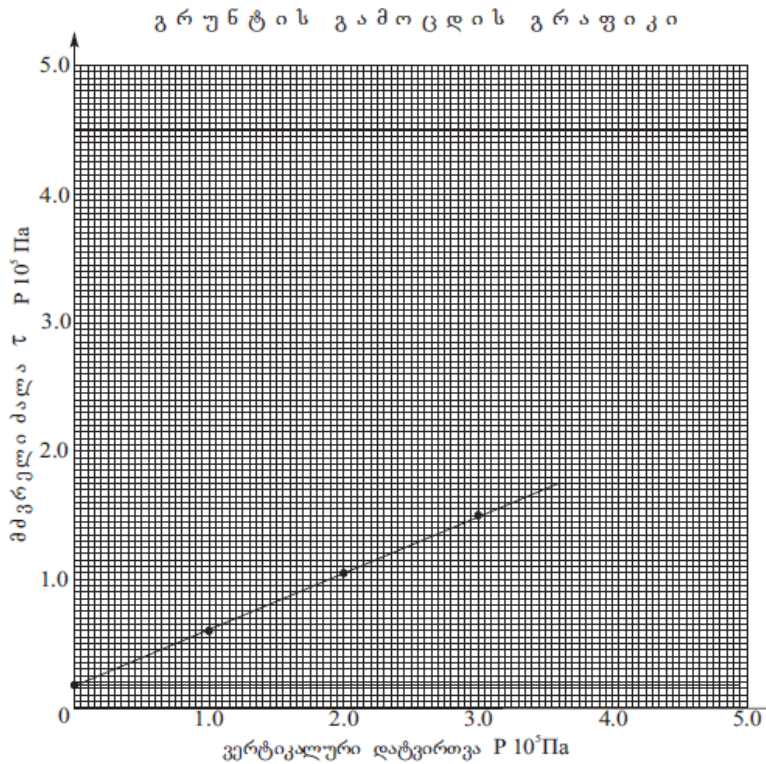

გამოცდის რეჟიმი: კონსოლიდირებული, ბუნებრივ მდგომარეობაში

გამოცდის შედეგები					
ვერტიკალური დატვირთვა $P \cdot 10^5 \text{ Па}$	მპველი ძალა $\tau \cdot 10^5 \text{ Па}$		ძვრის მახასიათებლები	ტენიანობის მნიშვნელობის ცდის წინ	ტენიანობის მნიშვნელობის ცდის შემდეგ
	ცლით ϵ	გრაფიკით, ϵ'			
1.0	-	0.620	$\varphi=24^\circ$	-	-
2.0	-	1.065	$\text{tg}\varphi=0.445$	-	-
3.0	-	1.510	$C \cdot 10^5 \text{ Па}=0.175$	-	-

ლაბორატორიის უფროსი:

ხელი 5. ხმელიძე

ლაბორატორიული ნომერი №35

სიმკვრივე $\rho/\text{სმ}^3$	ლაბორატორიული ნომერი №35			
	დეზიგნაცია	ნიშნები	ნიშნები	
პლასტიკურობა	დენალობის ზღვარი, W_L	1	0.32	
	პლასტიკურობის ზღვარი, W_p	2	0.24	
	პლასტიკურობის რიცხვი, I_p %	3	8	
სიმკვრივე $\rho/\text{სმ}^3$	მინერალური ნაწილაკის ρ_s	4	2.70	
	გრუნტის ბუნებრივი მდგომარეობის ρ	5	1.83	
	ჩონჩხის, ρ_d	6	1.54	
ბრუნტის მახასიათებლები	ტენიანობა, W	7	0.192	
	ფორიანობა, n	8	0.43	
	ფორიანობის კოეფიციენტი, e	9	0.753	
	სრული ტენტევალობა, W_{sat}	10	0.28	
	ტენიანობის ხარისხი, S_r	11	0.69	
	დენალობის მაჩვენებელი, I_L	12	<0	
	ფილტრაციის კოეფიციენტი, $K_{ფ}/\text{დღ-ლ-ში}$	13	-	
	გაჯირჯევა	თავისუფალი გაჯირჯევა, ϵ_{sw} %	14	-
		გაჯირჯევის წნევა, $P_{sw} \cdot 10^5 \text{ Па}$	15	-
		გაჯირჯევის ტენიანობა, W_{sw}	16	-
	ჯდომლობა	ფარდობითი ჯდომლობა ϵ_d %	17	0.008
ჯდომლობის საწყისი წნევა, $P_d \cdot 10^5 \text{ Па}$		18	-	
ჯდენის ტენიანობა, W_{SL}		19	-	

4.2.1.8.5.2 წყლის სინჯების ქიმიური ანალიზის შედეგები

საანალიზოდ გადმოცემული სინჯები საერთო მინერალიზაციის მაჩვენებლით მტკნარი წყლების კატეგორიას მიეკუთვნებიან. წყლის ქიმიური შედგენილობა განისაზღვრება, როგორც ჰიდროკარბონატულ-სულფატური ნატრიუმიან-კალციუმიანი ტიპი. წყალბად-იონების კონცენტრაციის მაჩვენებლით რეაქცია ნეიტრალურია. საერთო სიხისტის მაჩვენებლიდან უდიდესი ნაწილი კარბონატულ სიხისტეზე მოდის. გამაჭუჭყიანებელი აზოტოვანი ნაერთებიდან აღსანიშნავია ამონიუმის (NH_4^+) შემცველობა - 0.06 მგ/ლ რაოდენობით, მდინარიდან აღებულ სინჯში.

სამშენებლო კონსტრუქციებზე, კერძოდ, ბეტონზე აგრესიულ ზემოქმედებას საკვლევი წყალი არ ავლენს. პორტლანდცემენტი, წიდაპორტლანდცემენტი და სულფატმედეგი ცემენტი განსახილველი წყლის აგრესიულობაზე არ რეაგირებს. მეტალის კონსტრუქციებზე სინჯის აგრესიულობა გამოიხატება, როგორც „სუსტი“ პერიოდულად წყალში დასველებისას, ხოლო მუდმივად წყალში დასველების პირობებში წყალი არ არის აგრესიული რკინა-ბეტონის კონსტრუქციის არმატურაზე.

გეოლოგია-მინერალოგიის მეცნ.კანდ., პროფესორი

ქ. პაიციშვილი

მ. მარდაშოვა

4.2.1.8.5.3 ხოფური ჰესის ინფრასტრუქტურული ელემენტების განთავსების უბნების საინჟინრო-გეოლოგიური პირობები

• სათავე ნაგებობს განთავსების უბანი

- **მორფოლოგიურად**, სათავე წყალმიმღები კვანძის განლაგების ტერიტორია წარმოადგენს მდ. ხოფურის ჭალა-კალაპოტს, რომლის სიგანე სიგანე 80-90 მ-ია. წარმოდგენილია კაჭარ-კენჭნარივანი გრუნტებით, ცალკეული დიდი ზომის ლოდების ჩანართებით. ხეობის ფერდობები დაფარულია კოლუვიურ-დელუვიური ხვინჭოვანი გრუნტების ზეწრით.

- **საინჟინრო-გეოლოგიური** ჭრილის დასადგენად გაყვანილია 3 შურფ/ჭაბ. №№ 1, 2, 3). აგეგმვისა და შურფ/ჭაბურღილების მონაცემებით, უბანზე წარმოდგენილია 3 საინჟინრო გეოლოგიური ელემენტი: **სგე-1**, თიხნარი, ღორღოვან-ხვინჭოვანი მასალის ჩანართებით (cdQ_4); **სგე-2**, კაჭარ-კენჭნარი ქვიშის შემავსებლით ($h=1.4-2.4$ მ) ლოდების ჩანართებით (aQ_4); **სგე-3**, კლდოვანი ქანები (J_1+J_2). აღნიშნული ფენებიდან სგე-1, გავრცელებულია ხეობის ფერდობებზე. სგე-2, წარმოდგენილია ჭალა-კალაპოტის ფარგლებში, სგე-3, გახსნილია შურფებით და ფერდობებზე გამომვლლებში.

- **ჰიდროგეოლოგიური პირობები**. ყველაზე მეტი წყალშემცველობით ხასიათდება მდ. ხოფურის ჭალა-კალაპოტის ალუვიური კაჭარ-კენჭნაროვანი ნალექები. გრუნტის წყალი ფენაში, უშუალო ჰიდრავლიკურ კავშირშია მდ. ხოფურის წყალთან და მოიცავს მდინარის ჭალა-კალაპოტის დანალექებს. გრუნტის წყლის დონები შურფებში ცვალებადობს 1.2-1.4 მ-ის ფარგლებში და თანხვედრია მდინარის დონესთან.

გრუნტის წყლების აგრესიულობის განსაზღვრის მიზნით, საკვლევი ტერიტორიის ფარგლებში აღებული იქნა წყლის სინჯი და ჩატარდა მათი სტანდარტული ქიმიური

ანალიზი. ანალიზის შედეგების მიხედვით, გრუნტის წყლებში არ არის აღმოჩენილი ბეტონებისადმი აგრესიული ქიმიური კომპონენტები და გარემო არ არის აგრესიული ბეტონებისადმი. რაც შეეხება მეტალის კონსტრუქციებს, გრუნტის წყალი არ ავლენს აგრესიას რკინაბეტონის არმატურისადმი და ნახშირბადიან ფოლადზე დამზადებული კონსტრუქციების მიმართ, მისი პერიოდულად დასველების პირობებში.

- **გეოდინამიკური პირობები.** ამ თვალსაზრისით გასათვალისწინებელია მდ. ხოფურის წყალუხვობის პერიოდში უბანზე გამოწვეული შესაძლო ეროზიული მოვლენების გააქტიურება. შესაბამისად აუცილებელია სათავე ნაგებობის დამცავი ღონისძიებების გათვალისწინება.

• **სადაწნეო მილსადენის დერეფანი**

- **მორფოლოგიურად** საპროექტო სადაწნეო მილსადენის განთავსების ზოლი მოიცავს მდ. ხოფურის ქვემო წელში, როფის ფორმის ხეობის 3.1 კმ-იან მონაკვეთს. იგი მოუყვება მდინარის ჭალა-კალაპოტის მარცხენა ნაპირს. ტრასა ჩახრამული, წყალსადინარებით დანაწევრებული, უსწორმასწორო რელიეფით ხასიათდება. წყალსადინარები ზოგი მშრალია, ზოგიც მოქმედი. ძირითადად დაფარულია ტყე-ბუჩქნარით.

- **საინჟინრო-გეოლოგიური** პირობების დასადგენად, სადაწნეო მილსადენის განლაგების ზოლში (ჭალა-კალაპოტი) გავრცელებულია თანამედროვე ჭალის მსხვილნატეხოვანი ალუვიური გენეზისის (aQ_4), კაჭარ-კენაროვანი, ქვიშის შემავსებლიანი (სგე-1) წარმონაქმნები, გამონაკლისს წარმოადგენს (პკ-16.00 - პკ.16+25) ჭალა-კალაპოტში შემოჭრილი, პროლუვიალური გენეზისის (ღვარცოფული), 0.7-0.9 მ-ის სიმძლავრის და 15-20 მ-ის სიგანის გამოტანის კონუსი. ჭალა-კალაპოტის ნაპირები აგებულია ძირითადად კოლუვიალურ-დელუვიალური, იშვიათად ღვარცოფული და ქვათაცვენის შედეგად წარმოშობილი წარმონაქმნები. ფერდობებზე განვითარებულია კოლუვიალურ-დელუვიალური (cdQ_4) გენეზისის, ღორღოვან-ხვინჭოვან ჩანართებიანი თიხნარები, რომლებსაც თავზე ადევს ნიადაგის (tQ_4) 0.2-0.3 მ-იანი სიმძლავრის ფენი.

სადაწნეო მილსადენის განლაგების ზოლში გაყვანილია 16 შურფ/ჭაბ. (##4-19); აგეგმვისა და შურფ/ჭაბურღილების მონაცემებით, სადაწნეო მილსადენის განლაგების ზოლში გამოყოფილია 3 საინჟინრო-გეოლოგიური ელემენტი:

- სგე-1, თიხნარი ღორღოვანი-ხვინჭოვანი მასალის 40%-მდე ჩანართებით, ტენიანი, საშუალო სიმკვრივის. ზოგან თიხნარის ლინზებით (კოლუვიურ-დელუვიური - cdQ_4);
- სგე-2, კაჭარ-კენაროვანი გრუნტი ქვიშის შემავსებლით (aQ_4);
- სგე-3, კლდოვანი ქანები (J_1+J_2).

- **ჰიდროგეოლოგიური პირობები.** უშუალოდ საამშენებლო მოედნის ფარგლებში გავრცელებულია ალუვიალური (aQ_4) გენეზისის წყლები.

კოლუვიურ-დელუვიური და კლდოვანი ქანების წყლები განიტვირთებიან მდ. ხოფურის ჭალა-კალაპოტის ნაპირებთან სიღრმეში, ალუვიონში. გრუნტის წყლების აგრესიულობის განსაზღვრის მიზნით, საკვლევი ტერიტორიის ფარგლებში აღებული იქნა წყლის სინჯი და ჩატარდა მათი სტანდარტული ქიმიური ანალიზი. ანალიზის შედეგების მიხედვით, გრუნტის წყლებში არ არის აღმოჩენილი ბეტონებისადმი აგრესიული ქიმიური კომპონენტები და გარემო არ არის აგრესიული ბეტონებისადმი. რაც შეეხება მეტალის

კონსტრუქციებს, გრუნტის წყალი არ ავლენს აგრესიას რკინაბეტონის არმატურისადმი და ნახშირბადიან ფოლადზე დამზადებული კონსტრუქციების მიმართ, მისი პერიოდულად დასველების პირობებში.

- **გეოდინამიკური პირობები.** სადაწნეო მილსადენის განლაგების ზოლში გამოვლენილი გეოლოგიური პროცესები და მოვლენები არაერთგვაროვანია. გვხვდება როგორც მეწყერული, ასევე ეროზიული, ღვარცოფული და ქვაცვენითი პროცესები. ამ თვალსაზრისით მნიშვნელოვანია თვით მდ. ხოფურის და მისი გვერდითა შენაკადების და ამით გამოწვეული შესაძლო ეროზიული პროცესების გააქტიურება. მდ. ხოფურის ჭალა-კალაპოტის სხვადასხვა მონაკვეთში, როგორც გვერდითი, ისე სიღრმული ეროზიული პროცესები შედარებით ინტენსივობით მიმდინარეობს, მაგრამ წყალდიდობის პირობებში მოსალოდნელია მათი გააქტიურება. წყლის დონის მაღალი ნიშნულებისა და გაზრდილი სიჩქარის პირობებში შესაძლებელია მდინარის ახალი სადინარების წარმოშობა, სიღრმული და გვერდითი ეროზიული პროცესების გააქტიურება. ისეთ უბნებზე, სადაც მილსადენი მდინარის ნაპირის უშუალო სიახლოვეს განლაგდება, საჭირო იქნება ინდივიდუალური შეფასება და აუცილებლობის შემთხვევაში, ეროზიისაგან მისი დაცვის ღონისძიებების გატარება. მდ. ხოფურის მარცხენა გვერდითა შენაკადს (პკ.16.00 - პკ.16+30) ახასიათებს ღვარცოფული მოქმედება, რაც მილსადენის გადამკვეთი მიმართულებით წყალქვიანი მასის სწრაფ დინებაში გამოიხატება. ღვარცოფულმა ნაკადმა შესაძლოა გამოიწვიოს მილსადენის გაშიშვლება და შედეგად მისი დაზიანება.

აღნიშნულის გარდა, მილსადენის ტრასის მონაკვეთზე ფიქსირდება ხრამთწარმოქმნა სხვადასხვა სიდიდის გვერდითა ხეობებში, რომელთაგან ზოგიერთში მუდმივად მოედინება წყლის ნაკადი. ხეობების გადაკვეთებზე საჭირო იქნება მილსადენის დაცვა მუდმივი თუ დროებითი წყლის ნაკადების სიღრმული ეროზიული მოქმედებისაგან. „ხოფური ჰესი“-ს ინფრასტრუქტურული ნაგებობათა განლაგების ზოლში გამოვლენილი ყველა გეოდინამიკური პროცესი თუ მოვლენა ასახულია საინჟინრო-გეოლოგიურ რუკაზე. ქვემოთ მოყვანილ ცხრილში მოცემულია სადაწნეო მილსადენის ტრასის ზოლში განვითარებული გეოლოგიური მოვლენების გამოვლენის ადგილები, მილსადენის ტრასის პიკეტების მიხედვით.

ქვემოთ ცხრილში მოცემულია გეოდინამიკური პროცესების გავრცელება მ/ტრასის გასწვრივ (პიკეტების მიხედვით).

ცხრილი 4.2.1.8.5.3.1 გეოდინამიკური პროცესების გავრცელება მ/ტრასის გასწვრივ (პიკეტების მიხედვით)

სადაწნეო მ/სადენის ტრასის პიკეტი და მდებარეობა მდინარის მიმართ	მოვლენის ორიენტაცია მილსადენის ტრასის მიმართ	მოვლენის ორიენტაცია მდ. ხოფურის მიმართ	გეოლოგიური პროცესი და მოვლენა
პკ.3+00-დან პკ.3+40-მდე მარჯვენა ნაპირი	მარჯვნივ	მარჯვენა ნაპირი	მდინარის ნაპირის ეროზია
პკ.4+80-დან პკ.5+55-მდე მარცხენა ნაპირი	მარჯვნივ	მარჯვენა ნაპირი	მდინარის ნაპირის ეროზია
პკ.6+25-დან პკ.6+75-მდე მარცხენა ნაპირი	მარჯვნივ	მარჯვენა ნაპირი	მდინარის ნაპირის ეროზია

სადაწნეო მ/სადენის ტრასის პიკეტი და მდებარეობა მდინარის მიმართ	მოვლენის ორიენტაცია მილსადენის ტრასის მიმართ	მოვლენის ორიენტაცია მდ. ხოფურის მიმართ	გეოლოგიური პროცესი და მოვლენა
პკ.7+00-დან პკ.7+50-მდე მარცხენა ნაპირი	მარჯვნივ	მარჯვენა ფერდობი	ქვათაცვენა
პკ.9+25-დან პკ.9+75-მდე	მარჯვნივ	მარჯვენა ნაპირი	მდინარის ნაპირის ეროზია
პკ.10+85-დან პკ.11+58-მდე მარცხენა ნაპირი	მარჯვნივ	მარჯვენა ნაპირი	მდინარის ნაპირის ეროზია
პკ.11+40-დან პკ.12+15-მდე	მარცხნივ	მარჯვენა ფერდობი	ქვათაცვენა
პკ.13+00-დან პკ.13+25-მდე	მარჯვნივ	მარჯვენა ნაპირი	მდინარის ნაპირის ეროზია
პკ.16+00-დან პკ.16+25-მდე მარცხენა ნაპირი	მარცხნივ	მარცხენა ხევი	ღვარცოფი
პკ.23+25-დან პკ.23+50-მდე	მარჯვნივ	მარჯვენა ფერდობი	ქვათაცვენა
პკ.27+75-დან პკ.28+00-მდე მარცხენა ნაპირი	მარცხნივ	ხეობის მარჯვენა ფერდობი	ქვათაცვენა
პკ.29+25-დან პკ.30+10-მდე მარცხენა ნაპირი	მარჯვნივ	მარჯვენა ნაპირი	მდინარის ნაპირის ეროზია

• ჰესის შენობის (სააგრეგატო შენობა) განთავსების უბანი

- **მორფოლოგიურად** ჰესის შენობის სამშენებლო მოედანი განლაგებულია მდ. ხოფურის მარცხენა ნაპირეთში ჭალა-კალაპოტის ფარგლებში. ჭალა წარმოდგენილია კენჭნარ-კაჭაროვანი ნალექებით, რომლებიც განლაგებულია ქვედა და შუა იურულ კლდოვან ქანებზე. ხეობის მარცხენა ფერდობი ციცაბოა და დაფარულია კოლუვიურ-დელუვიური გრუნტებით (სგე-1), ვულკანოგენური დანალექი კლდოვანი ქანებით.

- **საინჟინრო-გეოლოგიური** ჭრილის დასადგენად ჰესის შენობის განლაგების უბანზე გაყვანილია 4 შურფ/ჭაბურღილი. თითოელი სიღრმით 8.0 მ. აგეგმვისა და ბურღვის მონაცემებით, ჰეს-ის შენობის განლაგების უბანზე წარმოდგენილია შემდეგი საინჟინრო-გეოლოგიური ელემენტი (სგე):

სგე-1 - თიხნარი (კოლუვიურ-დელუვიური - cdQ_{IV});

სგე-2 - კაჭარ-კენჭნარი (ალუვიური - aQ_{IV});

სგე-3 - კლდოვანი ქანები.

აღნიშნული ფენებიდან სგე-1, თიხნარი ღორღისა და ხვინჯის ჩანართებით, წარმოდგენილია ხეობის ფერდობებზე და მათ ძირებში, სგე-2-ის კაჭარ-კენჭნაროვანი ნალექებით აგებულია მდინარის ჭალა-კალაპოტი. სგე-3 ანუ კლდოვანი ქანები ძირითადად გახსნილია შურფ/ჭაბურღილებით და ბუნებრივ გამომწვევებში.

ჰიდროგეოლოგიური პირობების მიხედვით, ყველაზე უხვი წყალშემცველობით ხასიათდება მდინარის ხეობის ფსკერის (ჭალის) ალუვიური კენჭნაროვანი ნალექები. გრუნტის წყალი ფენაში, უშუალო ჰიდრავლიკურ კავშირშია მდ. ხოფურთან და მოიცავს მდინარის კალაპოტსა და ჭალის ნალექებს. გრუნტის წყლის დონე აქ ცვალებადობს მდინარის დონის ცვალებადობის შესაბამისად. ჭაბურღილების მონაცემების მიხედვით გრუნტის წყალი გამოვლინდა ყველა საძიებო მ/ჭაბურღილში.

გრუნტის წყლების აგრესიულობის განსაზღვრის მიზნით, საკვლევი ტერიტორიის ფარგლებში აღებული იქნა წყლის სინჯები და მოხდა მათი ლაბორატორიული შესწავლა. ქიმიური ანალიზის შედეგების მიხედვით, გრუნტის წყლებში არ არის აღმოჩენილი ბეტონებისადმი აგრესიული ქიმიური კომპონენტები და გარემო არ არის აგრესიული ბეტონებისადმი. რაც შეეხება მეტალის კონსტრუქციებს, გრუნტის წყალი ავლენს სუსტ აგრესიას რკინაბეტონის არმატურისადმი, მისი პერიოდულად დასველების დროს და საშუალო აგრესიულობას ნახშირბადიან ფოლადზე დამზადებული კონსტრუქციების მიმართ.

გეოდინამიკური პირობების მიხედვით გასათვალისწინებელია მდ. ხოფურის ადიდება და ამით გამოწვეული შესაძლო ეროზიული მოვლენები. ეროზიული მოვლენებისგან თავდაცვის მიზნით აუცილებელია ნაპირდამცავი ნაგებობების მოწყობა, რომელთა კონსტრუქციული პარამეტრები უნდა დადგინდეს შესაბამისი ჰიდროლოგიური კვლევების საფუძველზე.

4.2.1.8.5.4 დასკვნები და რეკომენდაციები

1. სტანდარტ 1.02.07.-87-ის დანართ-10-ის მოთხოვნათა თანახმად, ჰესის სამშენებლო მოედნის ტერიტორია საინჟინრო-გეოლოგიური პირობების სირთულის მიხედვით მიეკუთვნება მე-III (რთული) კატეგორიას.

2. ლითოლოგიურად ჰეს-ის საკვლევი ტერიტორიის ფარგლებში გამოიყო გრუნტების 5 ფენა. აქედან I, II, III, IV ფენები არის მეოთხეული ასაკის ტექნოგენური, კოლუვიურ- დელუვიური, პროლუვიური და ალუვიური გენეზისის მსხვილნატეხოვანი, ფხვიერი, შეუკავშირებელი და შეკავშირებელი გრუნტები. V ფენა წარმოადგენს ქვედა და შუა იურული ასაკის, სუსტად გამოფიტული, მტკიცე და მკვრივ კლდოვანი ქანებს.

3. გრუნტის წყლებში არ არის აღმოჩენილი ბეტონებისადმი აგრესიული ქიმიური კომპონენტები. რაც შეეხება მეტალის კონსტრუქციებს, გრუნტის წყალი გამოავლენს სუსტ აგრესიას რკინაბეტონის არმატურისადმი, მისი პერიოდულად დასველების დროს და საშუალო აგრესიულობას ნახშირბადიან ფოლადზე დამზადებული კონსტრუქციების მიმართ.

4. ჰიდროგეოლოგიური პირობები. ტერიტორიაზე გამოიყოფა 3 წყალშემცველი ჰორიზონტი: I - ალუვიური ნალექების წყალშემცველი ჰორიზონტი; II - კოლუვიურ-დელუვიური და

პროლუვიური ნალექების წყლები და III - ძირითადი კლდოვანი მასივის ნაპრალოვანი ცირკულაციის წყლები. ამათგან ყველაზე წყალუბვი ალუვიური ნალექების წყალშემცველი ჰორიზონტია, რაც განპირობებულია ჭალის ნალექების მაღალი ფილტრაციული თვისებებითა და უშუალო ჰიდრაულიკური კავშირით მდინარე ხოფურის დონეებთან. კოლუვიურ-დელუვიური ნალექების წყლები განიტვირთებიან მდ. ხოფურის ჭალა-კალაპოტში. კლდოვანი მასივის ნაპრალოვანი ცირკულაციის წყლების გამოსავალი საკვლევი უბნის ტერიტორიის ფარგლებში იშვიათად გვხვდება მცირე დებიტიანი წყაროების სახით. წყლის დონეები ჭალა-კალაპოტის ფარგლებში 1.1-1.4 მეტრის ფარგლებშია და პირდაპირ კავშირშია მდინარის დონეებთან.

5. გეოდინამიკური პირობების მიხედვით სათავე ნაგებობის განლაგების უბანზე გასათვალისწინებელია მდ. ხოფურის ადიდება და ამით გამოწვეული შესაძლო ეროზიული მოვლენები. ეროზიული მოვლენებისგან თავდაცვის მიზნით აუცილებელია ნაპირდამცავი ღონისძიებების გათვალისწინება, რომელთა სახეობები უნდა შეირჩეს შესაბამისი ჰიდროლოგიური კვლევების საფუძველზე.

6. გეოდინამიკური პირობების მიხედვით სადაწნეო მილსადენის განლაგების ზოლში წყალუბვობის პერიოდებში მოსალოდნელია, ჭალა-კალაპოტის ნაპირების ეროზიული, დახრამვის და ღვარცოფული პროცესების გააქტიურება. შესაბამისად საჭიროა დამცავი ღონისძიებების გათვალისწინება.

7. ჰესის სააგრეგატო შენობის განლაგების უბანზე გეოდინამიკური პირობების მიხედვით გასათვალისწინებელია მდ. ხოფურის ადიდება და ამით გამოწვეული შესაძლო ეროზიული მოვლენები. საჭიროა დამცავი ღონისძიებების გათვალისწინება.

8. საქართველოს სეისმური საშიშროების რუკის მიხედვით, საკვლევი ტერიტორია მიეკუთვნება 9 ბალიანი მიწისძვრების ზონას (საქართველოს ეკონომიკური განვითარების მინისტრის ბრძანება N1-1/2284, 2009 წლის 7 ოქტომბერი, ქ. თბილისი; სამშენებლო ნორმების და წესების - „სეისმომედეგი მშენებლობა“ (პნ 01.01-09) - დამტკიცების შესახებ). ჰორიზონტალური ტალღების აჩქარების კოეფიციენტები (სეისმურობის უგანზომილებო კოეფიციენტი) შეადგენს: ნანარის - 0.40; ხოფური - 0.39.

ინჟინერ-გეოლოგი



4.3 ჰიდროლოგია

მდინარე ხოფური სათავეს იღებს ლეჩხუმის ქედის სამხრეთ ფერობზე 2930 მეტრის სიმაღლეზე და ერთვის მდ. ცხენისწყალს მარცხენა მხრიდან სოფ. ხოფურში 592 მეტრის სიმაღლეზე.

მდინარის აუზი, რომელიც მდებარეობს ლეჩხუმის ქედის სამხრეთ ფერდობზე. ჩრდილოეთიდან შემოსაზღვრულია ლეჩხუმის ქედით, აღმოსავლეთიდან მდ. ცაცავის წყალგამყოფით, დასავლეთიდან და სამხრეთ-დასავლეთიდან კი მდ. ცხენისწყლით.

აუზის მაღალმთიანი ზონა, ლეჩხუმის ქედის წყალგამყოფიდან დაახლოებით 2000 მეტრამდე გაშლილ მდებარეობს და ძლიერ დანაწევრებულია შენაკადებისა და ეროზიული ხეობების ღრმად ჩაჭრილი ხეობებით. გაშლილ მდებარეობს ქანები ადვილად ემორჩილებიან გამოფიტვას, რომლის პროდუქტები, გრავიტაციული ძალების ზემოქმედებით, ხვდებიან მდინარის კალაპოტში, რაც წარმოადგენს ღვარცოფული ნაკადების ჩამოყალიბების ხელსაყრელ პირობას.

აუზის გეოლოგიურ აგებულებაში მონაწილეობას იღებენ თიხა-ფიქლები, ასპიდური ფიქლები, კირქვები, მერგელები და ლავური განფენები. ძირითადი ქანები გადაფარულია მთა-მდელოს კორდიანი, ყომრალი და გაეწრებული ყომრალი ნიადაგებით. აუზში, 2000 მეტრიდან შესართავამდე გავრცელებულია ხშირი შერეული ტყე. 2000 მეტრის ზევით, აუზი მოკლებულია მცენარეულობას.

მდინარის ხეობა სათავედან შესართავამდე V-ს ფორმისაა. მისი ციცაბო ფერდობები ერწყმიან მიმდებარე ქედების კალთებს. მდინარის კალაპოტი ზომიერად კლავნილი და ძირითადად დუტოტავია.

მდინარე საზრდოობს თოვლის, წვიმისა და გრუნტის წყლებით. მისი წყლიანობის რეჟიმი ხასიათდება თოვლის დნობით გამოწვეული გაზაფხულ-ზაფხულის წყალდიდობით, შემოდგომის წვიმებით გამოწვეული წყალმოვარდნებით, ზაფხულის არამდგრადი და ზამთრის შედარებით მდგრადი წყალმცირობით.

მდინარე სამეურნეო საქმიანობაში არ გამოიყენება. ამჟამად. მდინარეზე გათვალისწინებულია ჰიდროელექტროსადგურის მშენებლობა, რომლის სათავე ნაგებობის მოწყობა დაგეგმილია $\nabla 963$ მეტრ, სააგრეგატო შენობის მოწყობა კი $\nabla 762$ მეტრ ნიშნულზე. საპროექტო ჰესის სათავე ნაგებობამდე მდინარის სიგრძე 8,40 კმ, საერთო ვარდნა 1968 მეტრი, საშუალო ქანობი 234 ‰, წყალშემკრები აუზის ფართობი 38,8 კმ², აუზის საშუალო სიმაღლე კი 1981 მეტრია. სააგრეგატო შენობის კვეთამდე მდინარის სიგრძე 11,1 კმ, საერთო ვარდნა 2170 მეტრი, საშუალო ქანობი 195 ‰, წყალშემკრები აუზის ფართობი კი 56,4 კმ²-ია.

მდინარის მთლიანი სიგრძე 14 კმ, ჯამური ვარდნა 2280 მ, საშუალო დახრილობა 163 ‰, წყალშემკრები აუზის ფართობი 61,2 კმ², აუზის საშუალო სიმაღლე 1786 მეტრი. მდინარეს ერთვის პირველი რიგის 15 მთავარი შენაკადი, საერთო სიგრძით 37,2 კმ.

4.3.1 საშუალო წლიური ხარჯები

მდინარე ხოფური შეუსწავლელია ჰიდროლოგიური თვალსაზრისით. მის სიახლოვეს ჰიდროლოგიურად შესწავლილია მხოლოდ მდ. ცხენისწყალი ჰიდროლოგიურ საგუშაგო რცხმელურის კვეთში, სადაც დაკვირვებები მდინარის ჩამონადენზე მიმდინარეობდა 1935-დან 1990 წლის ჩათვლით. ჰ/ს რცხმელურის კვეთში მდ. ცხენისწყლის წყალშემკრები აუზის ფართობი 1450 კმ², აუზის საშუალო სიმაღლე კი 2040 მეტრია. საქართველოში მოქმედი ნორმატივების მიხედვით, ანალოგი მდინარისა და საკვლევი მდინარის წყალშემკრები აუზების ფართობების ფარდობა არ უნდა იყოს 10-ზე მეტი, ხოლო აუზის საშუალო სიმაღლეებს შორის სხვაობა არ უნდა აღემატებოდეს 300 მეტრს. ჩვენ შემთხვევაში, მდ. ცხენისწყლის წყალშემკრები აუზის ფართობი 37-ჯერ მეტია მდ. ხოფურის წყალშემკრები აუზის ფართობზე საპროექტო კვეთში. აღნიშნულიდან გამომდინარე, ჰ/ს რცხმელურის კვეთში მდ. ცხენისწყლის მონაცემების გამოყენება ანალოგად მდ. ხოფურზე მოსაწყობი ჰესის სათავე ნაგებობის კვეთში, დაუშვებელია.

ამიტომ, მდ. ხოფურის საშუალო მრავალწლიური ხარჯი საპროექტო ჰესის სათავე ნაგებობის კვეთში, დადგენილია მეთოდით, რომელიც მოცემულია საქართველოს მეცნიერებათა აკადემიის გეოგრაფიის ინსტიტუტში დამუშავებულ მონოგრაფიაში „საქართველოს წყლის ბალანსი“.

აღნიშნული მეთოდის თანახმად, საკვლევი მდინარის აუზის მდებარეობის რაიონისთვის აგებული აუზის საშუალო სიმაღლეებსა და ჩამონადენის ფენის სიმღლეებს შორის დამოკიდებულების მრუდიდან განისაზღვრება საკვლევი მდინარის აუზის საშუალო სიმაღლის შესაბამისი ჩამონადენის ფენის სიმაღლე.

საკვლევი მდინარის აუზის საშუალო სიმაღლე იანგარიშება ჰიდროლოგიაში საყოველთაოდ ცნობილი გამოსახულებით

$$H_{SASH} = \frac{f_1 \cdot h_1 + f_2 \cdot h_2 + f_3 \cdot h_3 + \dots + f_n \cdot h_n}{F}$$

სადაც f_1, f_2, \dots მეზობელ ჰორიზონტალებს შორის არსებული ფართობია კმ²-ში;

h_1, h_2, \dots ჰორიზონტალის ნიშნულების ნახევარჯამია მ-ში;

F - წყალშემკრები აუზის მთლიანი ფართობია საპროექტო კვეთში კმ²-ში.

ჩვენ შემთხვევაში, მდ. ხოფურის წყალშემკრები აუზის ფართობი ▼963 მ-ზე მოსაწყობი სათავე ნაგებობის კვეთში ტოლია 38,8 კმ²-ის, მისი საშუალო სიმაღლე კი 1981 მეტრია, რასაც შეესაბამება 1229 მმ-ის ტოლი ჩამონადენის ფენის სიმაღლე.

საშუალო მრავალწლიური ხარჯი საპროექტო კვეთში მიიღება გამოსახულებით

$$Q_0 = \frac{Fkm^2 \cdot hmm \cdot 1000}{tsek} \text{ მ}^3/\text{წმ}$$

სადაც Fkm^2 – მდინარის წყალშემკრები აუზის ფართობია კმ²-ში;

hmm – ჩამონადენის ფენის სიმაღლეა მმ-ში;

$tsek$ – წამების რაოდენობაა წელიწადში, რაც საშუალოდ ტოლია 31560000 წამის;

მოცემული რიცხვითი სიდიდეების შეყვანით ზემოთ წარმოდგენილ გამოსახულებაში, მიიღება მდ. ხოფურის საშუალო მრავალწლიური ხარჯი საპროექტო ჰესის სათავე ნაგებობის კვეთში 1,51 მ³/წმ-ის ტოლი.

ვარიაციის კოეფიციენტის სიდიდე აღებულია ჰიდროლოგიურ ცნობარში „სსრ კავშირის ზედაპირული წყლის რესურსები, ტომი IX, გამოშვება I“-ში მოცემული ვარიაციის კოეფიციენტების დარაიონების რუკიდან, სადაც მდ. ხოფურის აუზის მდებარეობის რაიონისთვის $C_v = 0,20$ -ს, ასიმეტრიის კოეფიციენტის სიდიდე კი აღებულია საშუალო წლიური ხარჯებისთვის მიღებული $C_s = 2C_v = 0,40$.

განაწილების მრუდის მიღებული პარამეტრებისა და სამპარამეტრიანი გამა-განაწილების ნორმირებული ორდინატების მეშვეობით დადგენილია მდ. ხოფურისა და მისი შენაკადის საშუალო წლიური ხარჯების სხვადასხვა უზრუნველყოფის სიდიდეები საპროექტო ჰესის სათავე ნაგებობისა და შესართავის კვეთებში. მიღებული შედეგები მოცემულია N 4.3.1.1 ცხრლში.

ცხრილი 4.3.1.1 მდინარე ხოფურის სხვადასხვა უზრუნველყოფის საშუალო წლიური ხარჯები მ³/წმ-ში

კვეთი	F კმ ²	H საშ. მ.	h მმ	Q ₀ მ ³ /წმ	C _v	C _s	უზრუნველყოფა P %						
							10	25	50	75	80	90	95
სათავე ▼962 მ	38,8	1981	1229	1,51	0,20	0,40	1,90	1,71	1,49	1,30	1,25	1,14	1,05

მდინარე ხოფურის საანგარიშო უზრუნველყოფის (10%, 50%, 75% და 90%) საშუალო წლიური ხარჯების შიდაწლიური განაწილება თვეების მიხედვით, ჩატარებულია იმავე ჰიდროლოგიურ ცნობარში მოცემული ჰიდროლოგიურად შეუსწავლელი მდინარეების შიდაწლიური განაწილების მიხედვით, რომლის %-ული განაწილება თვეებს შორის დადგენილია აუზის საშუალო სიმაღლეების შესაბამისად.

მიღებული შედეგები მოცემულია N 4.3.1.2 და N 4.3.1.3 ცხრილებში. იქვე მოცემულია მდინარე ხოფურის ეკოლოგიური ხარჯის სიდიდე, რაც ტოლია წყალაღების კვეთში მდინარის საშუალო მრავალწლიური ხარჯის 10%-ის და ჰესისათვის მისაწოდებელი წყლის ხარჯის რაოდენობა მდინარეში ეკოლოგიური ხარჯის დატოვების გათვალისწინებით.

ცხრილი 4.3.1.2 მდინარე ხოფურის საანგარიშო უზრუნველყოფის საშუალო წლიური ხარჯების შიდაწლიური განაწილება საპროექტო ჰესის სათავე ნაგებობის კვეთში $F = 38,8$ კმ², $Q_0 = 1,51$ მ³/წმ, $Q_{Ekol.} = 0,15$ მ³/წმ.

ხარჯი	I	II	III	IV	V	VI	VII	VIII	IX	X	XI	XII	წელი
10%-იანი უზრუნველყოფის (უხვწყლიანი)													
მდინარეში სათავეზე	0.57	0.69	0.92	2.70	4.36	3.96	2.96	1.71	1.36	1.48	1.13	0.96	1,90

ეკოლოგიური ხარჯი	0,15	0,15	0,15	0,15	0,15	0,15	0,15	0,15	0,15	0,15	0,15	0,15	0,15
ჰესის მიერ ასაღები	0.42	0.54	0.77	2.55	4.21	3.81	2.81	1.56	1.21	1.33	0.98	0.81	1.75
50%-იანი უზრუნველყოფის (საშუალო წელიწადი)													
მდინარეში სათავეზე	0,45	0,54	0,72	2,11	3,42	3,11	2,32	1,34	1,07	1,16	0,89	0,75	1,49
ეკოლოგიური ხარჯი	0,15	0,15	0,15	0,15	0,15	0,15	0,15	0,15	0,15	0,15	0,15	0,15	0,15
ჰესის მიერ ასაღები	0,30	0,39	0,57	1,96	3,27	2,96	2,17	1,19	0,92	1,01	0,74	0,60	1,34
75%-იანი უზრუნველყოფის (საშუალოდ მცირე წელიწადი)													
მდინარეში სათავეზე	0,39	0,47	0,64	1,85	2,98	2,71	2,02	1,17	0,93	1,01	0,78	0,65	1,30
ეკოლოგიური ხარჯი	0,15	0,15	0,15	0,15	0,15	0,15	0,15	0,15	0,15	0,15	0,15	0,15	0,15
ჰესის მიერ ასაღები	0.24	0.32	0.49	1.70	2.83	2.56	1.87	1.02	0.78	0.86	0.63	0.50	1.15
90%-იანი უზრუნველყოფის (მცირე წელიწადი)													
მდინარეში სათავეზე	0,34	0,41	0,56	1,63	2,61	2,38	1,77	1,03	0,82	0,88	0,68	0,57	1,14
ეკოლოგიური ხარჯი	0,15	0,15	0,15	0,15	0,15	0,15	0,15	0,15	0,15	0,15	0,15	0,15	0,15
ჰესის მიერ ასაღები	0.19	0.26	0.41	1.48	2.46	2.23	1.62	0.88	0.67	0.73	0.53	0.42	0.99

N 4.3.1.2 ცხრილის ბოლო, ჰესის მიერ ასაღებ გრაფაში წარმოდგენილი საშუალო თვიური და წლიური ხარჯები, მიღებულია საანგარიშო სიდიდეებად საპროექტო ჰესის სათავე ნაგებობის კვეთში.

ცხრილი 4.3.1.3 „ხოფური ჰესი“-ს გამომუშავება 50 %-იანი უზრუნველყოფის (საშუალო წელიწადობის) წლის პირობებში

მდინარე ხოფურის საანგარიშო უზრუნველყოფის საშუალო წლიური ხარჯების

შიდაწლიური განაწილება საპროექტო ჰესის სათავე ნაგებობის კვეთში

$$F = 38,8 \text{ კმ}^2, Q_0 = 1,51 \text{ მ}^3/\text{წმ}, Q_{\text{Ekol.}} = 0,15 \text{ მ}^3/\text{წმ}.$$

ცხრილი N4.3.1.3.

ხარჯი	I	II	III	IV	V	VI	VII	VIII	IX	X	XI	XII	წელი
10%-იანი უზრუნველყოფის (უზენაესი)													
მდინარეში სათავეზე	0.57	0.69	0.92	2.70	4.36	3.96	2.96	1.71	1.36	1.48	1.13	0.96	1,90
ეკოლოგიური ხარჯი	0,15	0,15	0,15	0,15	0,15	0,15	0,15	0,15	0,15	0,15	0,15	0,15	0,15
ჰესის მიერ ასაღები	0.42	0.54	0.77	2.55	4.21	3.81	2.81	1.56	1.21	1.33	0.98	0.81	1.75
50%-იანი უზრუნველყოფის (საშუალო წელიწადი)													
მდინარეში სათავეზე	0,45	0,54	0,72	2,11	3,42	3,11	2,32	1,34	1,07	1,16	0,89	0,75	1,49
ეკოლოგიური ხარჯი	0,15	0,15	0,15	0,15	0,15	0,15	0,15	0,15	0,15	0,15	0,15	0,15	0,15
ჰესის მიერ ასაღები	0,30	0,39	0,57	1,96	3,27	2,96	2,17	1,19	0,92	1,01	0,74	0,60	1,34
75%-იანი უზრუნველყოფის (საშუალოდ მცირე წელიწადი)													
მდინარეში სათავეზე	0.39	0.47	0.64	1.85	2.98	2.71	2.02	1.17	0.93	1.01	0.78	0.65	1,30
ეკოლოგიური ხარჯი	0,15	0,15	0,15	0,15	0,15	0,15	0,15	0,15	0,15	0,15	0,15	0,15	0,15
ჰესის მიერ ასაღები	0.24	0.32	0.49	1.70	2.83	2.56	1.87	1.02	0.78	0.86	0.63	0.50	1.15
90%-იანი უზრუნველყოფის (მცირე წელიწადი)													
მდინარეში სათავეზე	0.34	0.41	0.56	1.63	2.61	2.38	1.77	1.03	0.82	0.88	0.68	0.57	1,14

ეკოლოგიური ხარჯი	0,15	0,15	0,15	0,15	0,15	0,15	0,15	0,15	0,15	0,15	0,15	0,15	0,15
ჰესის მიერ ასაღები	0.19	0.26	0.41	1.48	2.46	2.23	1.62	0.88	0.67	0.73	0.53	0.42	0.99

N4.3.1.3. ცხრილის ბოლო, ჰესის მიერ ასაღები გრაფაში წარმოდგენილი საშუალო თვიური და წლიური ხარჯები, მიღებულია საანგარიშო სიდიდეებად საპროექტო ჰესის სათავე ნაგებობის კვეთში.

„ხოფური ჰესი“-ს გამომუშავება 50 %-იანი უზრუნველყოფის (საშუალო წყლიანობის) წლის პირობებში

ხარჯი	I	II	III	IV	V	VI	VII	VIII	IX	X	XI	XII	წელი
მდ. ხოფურის საშ. თვიური ხარჯი სათავესთან	0,45	0,54	0,72	2,11	3,42	3,11	2,32	1,34	1,07	1,16	0,89	0,75	1,49
სანიტარული ხარჯი	0,15	0,15	0,15	0,15	0,15	0,15	0,15	0,15	0,15	0,15	0,15	0,15	0,15
ჰესის მიერ ასაღები	0,30	0,39	0,57	1,96	3,27	2,96	2,17	1,10	0,92	1,01	0,74	0,60	
აღებული წყალი	0,30	0,39	0,57	1,96	2,80	2,80	2,17	1,10	0,92	1,01	0,74	0,60	
გეომეტრ. დაწნევა	220	220	220	220	220	220	220	220	220	220	220	220	
დაწნევის დან.მ.	0,15	0,16	0,52	6,97	13,44	13,44	8,40	2,18	1,48	1,82	0,97	0,48	
ნეტო დაწნევა	219,85	219,84	219,48	213,03	206,56	206,56	211,60	217,82	218,52	218,18	219,03	219,52	
სიმძლავრის კ. 9,81×10 ⁶ ×10 ⁶ .	8,45	8,45	8,50	8,60	8,60	8,60	8,60	8,55	8,55	8,55	8,50	8,45	
სიმძლვე კვტ	557	724	1063	3591	4974	4974	3949	2048	1719	1884	1378	1113	
გამომუშავ. ათასი კვტ.	414,41	486,53	790,87	2585,52	3700,66	3581,28	2938,06	1523,71	1237,68	1401,70	992,16	828,07	20,481

ამგვარად, საშუალო წყლიანობის წლის პირობებში, ელექტროენერჯის წლიური გამომუშავება შეადგენს **20,481** მილიონ კილოვატ/საათს.

დადგმული სიმძლავრის გამოყენების კოეფიციენტი შეადგენს რაც მისაღები მნიშვნელობაა.

$$K=20,481: (5000 \times 365 \times 24=43,800)= 0,47$$

4.3.2 წყლის მაქსიმალური ხარჯები

მდინარე ხოფური შეუსწავლელია ჰიდროლოგიური თვალსაზრისით. ანალოგის მეთოდის გამოყენება კი შეუძლებელია ზემოთ მოყვანილი განმარტების შესაბამისად. ამიტომ, მდ. ხოფურის წყლის მაქსიმალური ხარჯები საპროექტო ჰესის სათავე ნაგებობისა და სააგრეგატო შენობის კვეთებში, დადგენილია მეთოდით, რომელიც შავი ზღვის აუზის მდინარეებზე რეკომენდირებულია მაქსიმალური ხარჯების საანგარიშოდ 5-დან 400 კმ²-მდე წყალშემკრები

აუზის მქონე მდინარეებზე „კავკასიის პირობებში მდინარეთა მაქსიმალური ჩამონადენის საანგარიშო ტექნიკური მითითებით“.

აღსანიშნავია, რომ შემოთავაზებული მეთოდი წყლის მაქსიმალური ხარჯების 5-10%-ით მაღალ მნიშვნელობებს იძლევა, ვიდრე იმავე მითითებაში მოყვანილი დეტალური მეთოდი და СНиПС2.01.14-83-ში („Определение расчетных Гидрологических Характеристик“) მოცემული ზღვრული ინტენსივობის ფორმულა, რომელიც გამოყვანილია ყოფილი სსრ კავშირის მდინარეებისთვის გასული საუკუნის 60-იან წლებში. ზღვრული ინტენსივობის ფორმულა არ ითვალისწინებს ბოლო ათწლეულების განმავლობაში მიმდინარე კლიმატის გლობალურ ცვლილებებს და მასთან დაკავშირებულ ნალექების გაზრდილ ინტენსივობას, რაც შესაბამისად აისახება ზღვრული ინტენსივობის ფორმულით მიღებული ხარჯების დაბალ სიდიდეებზე. კლიმატის გლობალური ცვლილებების ფონზე ნალექების გაზრდილი ინტენსივობისა და შესაბამისად მაქსიმალური ხარჯების გაზრდილი მაჩვენებლების გათვალისწინებით, მიღებული იქნა გადაწყვეტილება წყლის მაქსიმალური ხარჯების საანგარიშო სიდიდეების დადგენის შესახებ ტექნიკურ მითითებაში მოცემული მეთოდით. აღნიშნული მეთოდი კარგად აპრობირებულია საქართველოს პირობებში და პრაქტიკული გამოცდილებიდან გამომდინარე აკამყოფილებს კლიმატის ცვლილებებით გამოწვეულ თანამედროვე პირობებს.

აღნიშნული მეთოდის თანახმად, წყლის მაქსიმალური ხარჯების სიდიდეები იანგარიშება ფორმულით, რომელსაც შემდეგი სახე გააჩნია

$$Q = R \cdot \left[\frac{F^{2/3} \cdot K^{1,35} \cdot \tau^{0,38} \cdot \bar{i}^{0,125}}{(L+10)^{0,44}} \right] \cdot \Pi \cdot \lambda \cdot \delta \quad \text{მ}^3/\text{წმ}$$

სადაც R –რაიონული პარამეტრია. მისი მნიშვნელობა დასავლეთ საქართველოს პირობებში მიღებულია 1,35-ის ტოლი;

F - წყალშემკრები აუზის ფართობია საპროექტო კვეთში კმ²-ში;

K -რაიონის კლიმატური კოეფიციენტი, რომლის მნიშვნელობა აიღება სპეციალური რუკიდან;

τ - განმეორებადობაა წლებში;

\bar{i} - მდინარის კალაპოტის გაწონასწორებული ქანობია ერთეულებში სათავიდან საპროექტო კვეთამდე;

L - მდინარის სიგრძეა სათავიდან საპროექტო კვეთამდე კმ-ში;

Π -მდინარის აუზში არსებული ნიადაგის საფარველის მახასიათებელი კოეფიციენტი. მისი სიდიდე აიღება სპეციალური რუკიდან და შესაბამისი ცხრილიდან. ჩენ შემთხვევაში მისი სიდიდე მიღებულია 1,0-ს ტოლი;

λ -აუზის ტყიანობის კოეფიციენტი, რომლის სიდიდე იანგარიშება გამოსახულებით

$$\lambda = \frac{1}{1 + 0,2 \cdot \frac{F_t}{F}}$$

აქ F_t - აუზის ტყით დაფარული ფართობია %-ში, რაც ჩვენ შემთხვევაში ტოლია 70%-ის;

δ - აუზის ფორმის კოეფიციენტი. მისი მნიშვნელობა მიიღება გამოსახულებით

$$\delta = 0,25 \cdot \frac{B_{\max}}{B_{sas}} + 0,75$$

სადაც B_{\max} - აუზის მაქსიმალური სიგანეა კმ-ში, რაც ტოლი 6,0 კმ-ის;

B_{sas} - აუზის საშუალო სიგანეა კმ-ში. მისი მნიშვნელობა მიიღება დამოკიდებულებით

$$B_{sas} = \frac{F}{L};$$

მდინარე ხოფურის მაქსიმალური ხარჯების საანგარიშოდ საჭირო მორფომეტრიული ელემენტების მნიშვნელობები, დადგენილი 1:25000 მასშტაბის ტოპოგრაფიული რუკის მიხედვით, ასევე ზემოთ მოყვანილი ფორმულით გაანგარიშებული სხვადასხვა განმეორებადობის წყლის მაქსიმალური ხარჯები, მოცემულია ქვემოთ N 4.3.2.1 ცხრილში.

ცხრილი 4.3.2.1 მდინარე ხოფურის მაქსიმალური ხარჯები საპროექტო კვეთებში

კვეთი	F კმ ²	L კმ	i კალ.	λ	δ	K	მაქსიმალური ხარჯები მ ³ /წმ-ში					
							$\tau = 200$	$\tau = 100$	$\tau = 50$	$\tau = 33$	$\tau = 20$	$\tau = 10$
							წელს	წელს	წელს	წელს	წელს	წელს
სათავე▼ 962	38,8	8,40	0,234	0,87	1,07	6,00	245	210	160	140	115	88,0
შენობა ▼ 762	56,4	11,1	0,195	0,85	1,04	6,00	275	235	180	155	130	98,0

მდინარე ხოფურის წყლის მაქსიმალური ხარჯები, მოცემული N 4.3.2.1 ცხრილში, მიღებულია საანგარიშო სიდიდეებად საპროექტო ჰესის სათავე ნაგებობისა და სააგრეგატო შენობის კვეთებში.

აქვე აღსანიშნავია, რომ ცალკეულ უხვნალექიან წლებში, მდინარე ხოფურზე მოსალოდნელია ღვარცოფული ნაკადების გავლა.

4.3.3 წყლის მინიმალური ხარჯები

ვინაიდან მდ. ხოფურის წყლის მინიმალური ხარჯების დასადგენად შეუძლებელია ანალოგის მეთოდის გამოყენება, მისი წყლის მინიმალური ხარჯები საპროექტო ჰესის სათავე ნაგებობის კვეთში, დადგენილია მეთოდით, რომელიც მოცემულია ჰიდროლოგიურ ცნობარში „სსრ კავშირის ზედაპირული წყლის რესურსები, ტომი IX, გამოშვება I”.

აღნიშნული მეთოდის თანახმად თავდაპირველად განისაზღვრება მდინარის 10 დღიანი მინიმალური ჩამონადენის 75%-იანი უზრუნველყოფის მოდული, რაც დადგენილია იმავე ცნობარში მოცემული მდ. რიონისა და მდ. ცხენისწყლის აუზების მთიანი ზონებისთვის აგებული ზამთრის პერიოდის 75%-იანი მინიმალური ჩამონადენისა და აუზის საშუალო სიმაღლეებს შორის დამოკიდებულებით. აღნიშნული სწორხაზოვანი დამოკიდებულების

მიხედვით, მდ. ხოფურის წყალშემკრები აუზის საშუალო სიმაღლეს შეეფარდება ზამთრის პერიოდის 75%-იანი უზრუნველყოფის ჩამონადენის მოდული 9,00 ლ/წმ კმ²-დან.

აქედან, ზამთრის პერიოდის იმავე უზრუნველყოფის 10 დღიანი მინიმალური ხარჯი, ტოლი იქნება

$$Q_{75\%} = \frac{m_{75\%} \cdot F}{1000} = \frac{9,0 \cdot 38,8}{1000} = 0,35 \text{ მ}^3/\text{წმ-ს};$$

გადასვლა 75%-იანი უზრუნველყოფის 10 დღიანი მინიმალური ხარჯიდან სხვადასხვა უზრუნველყოფის ხარჯებზე, ასევე დღე-ღამურ და 30 დღიანი მინიმალურ ხარჯებზე, განხორციელებულია იმავე ცნობარში მოცემული სპეციალურად დამუშავებული კოეფიციენტების მეშვეობით.

მდინარე ხოფურის ზამთრის პერიოდის სხვადასხვა უზრუნველყოფის დღე-ღამური, 10 დღიანი და 30 დღიანი მინიმალური ხარჯები საპროექტო ჰესის სათავე ნაგებობის კვეთში, მოცემულია N 4.3.3.1 ცხრილში.

ცხრილი 4.3.3.1 მდინარე ხოფურის ზამთრის პერიოდის მინიმალური ხარჯები მ³/წმ-ში საპროექტო ჰესის სათავე ნაგებობის კვეთში

P %	75	80	85	90	95	97	99
დღე-ღამური	0,31	0,30	0,28	0,26	0,24	0,23	0,19
10 დღიანი	0,35	0,34	0,32	0,30	0,27	0,26	0,22
30 დღიანი	0,38	0,37	0,35	0,33	0,30	0,29	0,24

მდინარე ხოფურის წყლის მინიმალური ხარჯები, მოცემული N 4.3.3.1 ცხრილში, მიღებულია საანგარიშო სიდიდეებად საპროექტო ჰესის სათავე ნაგებობის კვეთში.

4.3.4 მყარი ხარჯი

მდინარე ხოფური, როგორც ზემოთ იყო აღნიშნული, შეუსწავლელია ჰიდროლოგიური თვალსაზრისით. შეუსწავლელია მისი მყარი ჩამონადენიც. ამიტომ, მისი მყარი ჩამონადენი საპროექტო ჰესის სათავე ნაგებობის კვეთში დადგენილია მეთოდით, რომელიც მოცემულია ჰიდროლოგიურ ცნობარში „სსრ კავშირის ზედაპირული წყლის რესურსები, ტომი IX, გამოშვება I”.

აღნიშნული მეთოდის თანახმად თავდაპირველად განისაზღვრება საკვლევი მდინარის საშუალო სიმღვრივე საქართველოს მცირე და საშუალო მდინარეების სიმღვრივის (გრ/მ³) სქემატური რუკიდან. აღნიშნული სქემატური რუკის მიხედვით, მდ. ხოფურის აუზის მდებარეობის რაიონის მდინარეებისთვის წყლის სიმღვრივე იცვლება 750-დან 1000 გრ/მ³-მდე. ჩვენ შემთხვევაში, მდინარის აუზის ზედა ზონაში არსებული გაშიშვლებების გათვალისწინებით, მისი სიმღვრივე აღებულია 850 გრ/მ³-ის ტოლი. აქედან, ატივენარებული მყარი ნატანი ხარჯის საშუალო მრავალწლიური სიდიდე იანგარიშება გამოსახულებით

$$R_0 = \rho_{sash} \cdot Q_0 \text{ კგ/წმ}$$

სადაც Q_0 - მდინარის საშუალო მრავალწლიური ხარჯია საპროექტო კვეთში მ³/წმ-ში;

ρ - მდინარის საშუალო სიმღვრივეა კგ/მ³-ში;

აქედან, მყარი ნატანის საშუალო მრავალწლიური ხარჯი ტოლი იქნება 1,32 კგ/წმ-ის;

ატივწარებული მყარი ნატანის საშუალო მრავალწლიური ჩამონადენი კი მიღება დამოკიდებულებით

$$W = R_0 \cdot T \text{ ტონა/წელი}$$

სადაც T – წამების რაოდენობაა წელიწადში, რაც საშუალოდ ტოლია 31560000 წამის.

საკვლევი მდინარის აუზში, ფსკერული ანუ ფსკერზე მცოცავ-მგორავი მყარი ნატანის ხარჯი, ლიტერატურულ წყაროებზე დაყრდნობით, შესაძლებელია აღებული იქნეს მყარი ატივწარებული ნატანის ხარჯის 30%-ის ტოლი.

ზემოთ მოყვანილი მეთოდის თანახმად ჩატარებული გაანგარიშებებით დადგენილი მდ. ხოფურის მყარი ჩამონადენის სიდიდეები საპროექტო ჰესის სათავე ნაგებობის კვეთში, მოცემულია N 4.3.4.1 ცხრილში.

ცხრილი 4.3.4.1 დინარე ხოფურის მყარი ჩამონადენი

კვეთი	Q_0 მ ³ /წმ	ρ გრ/მ ³	R_0 კგ/წმ ატივწ.	R_{0I} კგ/წმ ფსკერ.	R_{0+} R_{0I} კგ/წმ	W ატივწ. ტონა/ წელი	W^I ფსკერ. ტონა/ წელი	$W + W^I$ ტონა/ წელი
სათავე - ▼962 მ	1,51	875	1,32	0,40	1,72	41660	12625	54285

ვინაიდან მდ. ხოფურის მყარი ჩამონადენი შეუსწავლელია, მყარი ატივწარებული მასალის გარწლომეტრიის დადგენა შეუძლებელია.

4.3.5 წყლის მაქსიმალური დონეები

მდინარე ხოფურის წყლის მაქსიმალური ხარჯების შესაბამისი დონეების ნიშნულების დადგენის მიზნით საპროექტო ჰესის დერივაციის უბანზე გადაღებული იქნა მდინარის კალაპოტის განივი კვეთები, რომელთა საფუძველზე დადგენილი იქნა მდინარის ჰიდრაულიკური ელემენტები. აღნიშნული ჰიდრაულიკური ელემენტების მიხედვით განხორციელდა წყლის მაქსიმალურ ხარჯებსა და დონეებს შორის $Q = f(H)$ დამოკიდებულების მრუდების აგება და წყლის მაქსიმალური ხარჯების შესაბამისი დონეების ნიშნულების დადგენა. აღნიშნული $Q = f(H)$ დამოკიდებულების მრუდები, რომლებიც ერთმანეთთან შებმულია ნაკადის ჰიდრაულიკური ქნობის შერჩევის გზით, აგებულია მდინარის კალაპოტის არსებულ პირობებში.

ნაკადის საშუალო სიჩქარე კვეთში ნაანგარიშეა შეზი-მანინგის ცნობილი ფორმულით, რომელსაც შემდეგი სახე გააჩნია

$$V = \frac{h^{2/3} \cdot i^{1/2}}{n}$$

სადაც h – ნაკადის საშუალო სიღრმეა კვეთში მ-ში;

i - ნაკადის ჰიდრავლიკური ქანობია საპროექტო უბანზე;

n - კალაპოტის სიმქისის კოეფიციენტი, რომლის სიდიდე, დადგენილი სპეციალური გათვლებით, ტოლია 0,075-ის.

ქვემოთ, № 4.3.5.1 ცხრილში, მოცემულია მდ. ხოფურის მაქსიმალური ხარჯების შესაბამისი დონეების ნიშნულები საპროექტო ჰესის დერივაციის უბანზე.

ცხრილი 4.3.5.1 მდინარე ხოფურის მაქსიმალური დონეები საპროექტო ჰესის დერივაციის უბანზე

განივის N	მანძილი განივებს შორის მ-ში	წყლის ნაპირის ნიშნული მ.აბს.	ფსკერის გაბლესი ნიშნული მ.აბს	წყლის მაღალი დონეები					
				$\tau =$ 200 წყელს Q=245 მ³/წმ	$\tau =$ 100 წყელს Q=210 მ³/წმ	$\tau =$ 50 წყელს Q=160 მ³/წმ	$\tau =$ 33 წყელს Q=140 მ³/წმ	$\tau =$ 20 წყელს, Q=115 მ³/წმ	$\tau =$ 10 წყელს Q=88.0 მ³/წმ
1- სათავე	80	962.00	962.76	963.80	963.60	963.40	963.30	963.20	963.10
2	160	958.00	957.74	959.70	959.60	959.40	959.30	959.20	959.00
3	148	948.00	947.72	949.70	949.60	949.40	949.30	949.20	949.00
4	97	938.00	937.57	940.70	940.50	940.20	940.00	939.90	939.70
5	93	932.00	931.68	934.30	934.10	933.90	933.70	933.60	933.40
6	140	926.00	925.78	927.80	927.60	927.40	927.30	927.20	927.00
7	111	916.00	915.73	918.40	918.20	918.00	917.80	917.60	917.40
8	90	906.00	905.66	908.50	908.30	908.00	907.80	907.60	907.40
9	170	900.00	899.73	902.20	902.00	901.70	901.60	901.40	901.20
10	110	892.00	891.85	893.30	893.20	893.00	892.90	892.80	892.70
11	116	880.00	879.72	882.20	882.00	881.70	881.60	881.40	881.20
12	116	872.00	871.73	874.10	873.90	873.60	873.50	873.30	873.10
	170			$\tau =$ 200 წყელს Q=275	$\tau =$ 100 წყელს Q=235	$\tau =$ 50 წყელს Q=180	$\tau =$ 33 წყელს Q=155	$\tau =$ 20 წყელს, Q=130	$\tau =$ 10 წყელს Q=98.0

				მ ³ /წმ	მ ³ /წმ	მ ³ /წმ	მ ³ /წმ	მ ³ /წმ	მ ³ /წმ
13	270	858.00	857.71	860.50	860.30	860.00	859.90	859.70	859.40
14	118	840.00	839.74	841.90	841.80	841.60	841.50	841.30	841.10
15	120	832.00	831.79	833.90	833.70	833.40	833.30	833.20	833.00
16	123	822.00	821.67	824.70	824.50	824.20	824.00	823.80	823.50
17	125	816.00	815.79	818.00	817.80	817.50	817.30	817.20	817.00
18	345	804.00	803.71	806.50	806.30	806.00	805.80	805.60	805.30
19	160	780.00	779.81	781.70	781.60	781.30	781.20	781.10	780.90
20	195	768.00	767.66	770.60	770.30	770.00	769.90	769.70	769.50
21	160	754.00	753.74	755.50	755.40	755.30	755.20	755.10	755.00
22- შენობა	110	744.00	743.79	745.40	745.30	745.20	745.10	745.00	744.80
23		734.00	733.70	735.90	735.80	735.60	735.50	735.30	735.10

ნახაზებზე, მდინარის განივ კვეთებზე დატანილია 100 წლიანი და 10 წლიანი განმეორებადობის წყლის მაქსიმალური ხარჯების შესაბამისი დონეები.

მდინარის ჰიდრავლიკური ელემენტები, რომელთა მიხედვით განხორციელდა წყლის მაქსიმალურ ხარჯებსა და დონეებს შორის $Q = f(H)$ დამოკიდებულების მრუდების აგება და მაქსიმალური ხარჯების შებამისი დონეების ნიშნულების დადგენა, მოცემულია დანართში.

4.3.6 კალაპოტის მოსალოდნელი ზოგადი გარეცხვის სიღრმე

საპროექტო ჰესის დერივაციის უბანზე მდ. ხოფურის კალაპოტური პროცესები შეუსწავლელია. ამიტომ, მისი კალაპოტის მოსალოდნელი ზოგადი გარეცხვის სიღრმე დადგენილია მეთოდით, რომელიც მოცემულია „მთის მდინარეების ალუვიურ კალაპოტებში ჰიდროტექნიკური ნაგებობების პროექტირებისას მდგრადი კალაპოტის საანგარიშო მეთოდურ მითითებაში“.

აღნიშნული მეთოდის თანახმად, თავდაპირველად განისაზღვრება კალაპოტის ზოგადი გარეცხვის საშუალო სიღრმე სწორხაზოვან უბანზე ქვემოთ მოყვანილი ფორმულით

$$H_s = \frac{K}{i^{0.03}} \cdot \left(\frac{Q_{p\%}}{\sqrt{g}} \right)^{0.4}$$

სადაც K – კოეფიციენტი, რომელიც ითვალისწინებს წყლის ხარჯისა და მასში შეწონილი მყარი ნატანის არაერთგვაროვნებას. მისი სიდიდე დამოკიდებული წყალში შეტივტივებული მყარი ნატანის რაოდენობაზე (μ გრ/ლ) და ნაკადის საშუალო სიღრმისა და კალაპოტის მომკირწყლავი

ნატანის საშუალო დიამეტრის ფარდობაზე ($\frac{H}{d_{mok}}$), აიღება იმავე მეთოდურ მითითებაში

მოცემული სპეციალური ცხრილიდან;

წყალში შეტივტივებული მყარი ნატანის რაოდენობა იანგარიშება ფორმულით

$$\mu = 7000 \cdot \left(\frac{H}{d_{dan}} \right)^{0,7} \cdot i^{2,2} \text{ გრ/ლ}$$

სადაც H - ნაკადის საშუალო სიღრმეა საპროექტო უბანზე. მისი სიდიდე აიღებულია მდინარის ჰიდრაულიკური ელემენტების ცხრილიდან და ზედა უბანზე (N1 განივიდან N12 განივის ჩათვლით) ტოლია 1,47 მეტრის, ხოლო ქვედა უბანზე (N13 განივიდან N23 განივის ჩათვლით) 1,68 მეტრის;

d_{dan} - მდინარის კალაპოტის ფსკერზე დალექილი მყარი მასალის საშუალო დიამეტრია. მისი სიდიდე განისაზღვრება ფორმულით

$$d_{dan} = K \cdot i^{0,9} \cdot \left(\frac{Q_{10\%}}{\sqrt{g}} \right)^{0,4} \text{ მ}$$

აქ K – კოეფიციენტი, რომელიც ითვალისწინებს წყლის ხარჯისა და მასში შეწონილი მყარი ნატანის არაერთგვაროვნებას. მისი სიდიდე დამოკიდებული წყალში შეტივტივებული მყარი ნატანის რაოდენობაზე (μ გრ/ლ), აიღება შესაბამისი ცხრილიდან და ჩვენ შემთხვევაში, ორივე უბნისთვის ტოლია 1,2-ის;

$Q_{10\%}$ – 10%-იანი უზრუნველყოფის (10 წლიანი განმეორებადობის) წყლის მაქსიმალური ხარჯია მ³/წმ-ში, რაც ზედა უბანზე 88,0 მ³/წმ-ის, ქვედა უბანზე კი 98,0 მ³/წმ-ის ტოლია;

i – ყველა ფორმულაში ნაკადის ჰიდრაულიკური ქანობია საპროექტო უბანზე, რაც ზედა უბანზე 0,068-ის, ქვედა უბანზე კი 0,072-ის ტოლია;

g – ორივე ფორმულაში სიმძიმის ძალის აჩქარება;

შესაბამისი რიცხვითი სიდიდეების შეყვანით წარმოდგენილ ფორმულებში,

ზედა უბანზე მიიღება: $\mu = 47,0$ გრ/ლ-ს და $d_{dan} = 0,40$ მ-ს. აქედან $d_{mok} = d_{dan} \cdot 1,8 = 0,72$ მ-ს, ხოლო ფარდობა $\frac{H}{d_{mok}} = \frac{1,47}{0,72} = 2,04 \leq 3$ -ზე, რასაც შესაბამისი ცხრილიდან შეესაბამება $K = 0,43$;

ქვედა უბანზე კი $\mu = 54,8$ გრ/ლ-ს და $d_{dan} = 0,44$ მ-ს. აქედან $d_{mok} = d_{dan} \cdot 1,8 = 0,79$ მ-ს, ხოლო ფარდობა $\frac{H}{d_{mok}} = \frac{1,68}{0,79} = 2,13 \leq 3$ -ზე, რასაც შესაბამისი ცხრილიდან ასევე შეესაბამება $K = 0,43$;

$Q_{p\%}$ – საანგარიშო უზრუნველყოფის (100 წლიანი განმეორებადობის) წყლის მაქსიმალური ხარჯია მ³/წმ-ში, რაც ზედა უბანზე ტოლია 210 მ³/წმ-ის, ქვედა უბანზე კი 235 მ³/წმ-ის;

მოცემული რიცხვითი სიდიდეების შეყვანით ზემოთ წარმოდგენილ ფორმულაში, მიიღება მდ. ხოფურის კალაპოტის ზოგადი გარეცხვის საშუალო სიღრმე ზედა უბანზე 2,51 მეტრის, ქვედა უბანზე კი 2,62 მეტრის ტოლი.

კალაპოტის მოსალოდნელი ზოგადი გარეცხვის მაქსიმალური სიღრმე მიიღება დამოკიდებულებით

$$H_{MAX} = H_s \cdot 1,6$$

აქედან, მდ. ხოფურის კალაპოტის მოსალოდნელი ზოგადი გარეცხვის მაქსიმალური სიღრმე ზედა საპროექტო უბანზე მიღება 4,02≈4,00 მეტრის, ქვედა უბანზე კი 4,19≈4,20 მეტრის ტოლი. კალაპოტის მიღებული ზოგადი გარეცხვის მაქსიმალური სიღრმეები უნდა გადაიზომოს მდ. ხოფურის 100 წლიანი განმეორებადობის წყლის მაქსიმალური ხარჯის შესაბამისი დონეებიდან ქვემოთ.

აქვე აღსანიშნავია, რომ ზემოთ მოყვანილი მეთოდით კალაპოტის ზოგადი გარეცხვის სიღრმე იანგარიშება მხოლოდ ალუვიურ კალაპოტებში წყლის მაქსიმალური ხარჯების გავლისას. მეთოდი არ ითვალისწინებს მდინარეების სიღრმეული ეროზიის პარამეტრების დადგენას ძირითად, კლდოვან ქანებში, სადაც სიღრმეული ეროზიის განვითარება მეტად ხანგრძლივი პროცესია. ამრიგად, თუ ნაგებობის საფუძველში დაფიქსირდება ძირითადი ქანები გარეცხვის სიღრმეზე მაღლა, ნაგებობა უნდა დაეფუძნოს ძირითად ქანებს.

დანართი

მდინარე ხოფურის ჰიდრავლიკური ელემენტები საპროექტო ჰესის დერივაციის უბანზე

ნიშნულები მ.აბს.	კვეთის ელემენტები	კვეთის ართობი ω მ ²	ნაკადის იგანე B მ	საშუალო სიღრმე h მ	ნაკადის სიჩქარე i	ნაკადის ხარჯი V მ ³ /წმ	წყლის ხარჯი Q მ ³ /წმ
განივი №23							
734,00	კალაპოტი	2,41	12,0	0,20	0,071	1,21	2,92
735,00	კალაპოტი	25,9	35,0	0,74	0,071	2,90	75,1
736,00	კალაპოტი	67,6	48,5	1,39	0,071	4,43	299
განივი №22 $L=110$ მ (ჰესის სააგრეგატო შენობა)							
744,00	კალაპოტი	2,59	18,4	0,14	0,091	1,08	2,80
745,00	კალაპოტი	46,3	69,0	0,67	0,087	3,01	139
745,50	კალაპოტი	81,8	73,0	1,12	0,084	4,17	341
განივი №21 $L=160$ მ							
754,00	კალაპოტი	2,79	16,0	0,17	0,062	1,01	2,82
755,00	კალაპოტი	40,8	60,0	0,68	0,063	2,58	105
755,50	კალაპოტი	74,6	75,0	0,99	0,064	3,35	250
განივი №20 $L=195$ მ							
768,00	კალაპოტი	2,16	9,50	0,23	0,072	1,34	2,89

769,00	კალაპოტი	15,4	17,0	0,91	0,073	3,38	52,0
770,00	კალაპოტი	37,2	26,5	1,40	0,075	4,57	170
770,50	კალაპოტი	52,1	33,0	1,58	0,077	5,03	262
განივი №19 $L=160$ მ							
780,00	კალაპოტი	3,18	25,0	0,13	0,075	0,93	2,95
781,00	კალაპოტი	32,4	33,5	0,97	0,071	3,48	113
782,00	კალაპოტი	70,6	43,0	1,64	0,069	4,88	344
განივი №18 $L=345$ მ							
804,00	კალაპოტი	2,43	12,5	0,19	0,070	1,16	2,82
805,00	კალაპოტი	17,2	17,0	1,01	0,070	3,55	61,1
806,00	კალაპოტი	37,7	24,0	1,57	0,072	4,84	182
806,50	კალაპოტი	50,8	28,5	1,78	0,072	5,26	267
განივი №17 $L=125$ მ							
816,00	კალაპოტი	2,69	19,1	0,14	0,096	1,11	2,98
817,00	კალაპოტი	23,5	22,5	1,04	0,094	4,20	98,7
818,00	კალაპოტი	49,2	29,0	1,70	0,091	5,74	282
განივი №16 $L=123$ მ							
822,00	კალაპოტი	2,65	12,0	0,22	0,049	1,07	2,84
823,00	კალაპოტი	16,4	15,5	1,06	0,051	3,13	51,3
824,00	კალაპოტი	36,2	24,2	1,50	0,054	4,06	147
825,00	კალაპოტი	61,8	27,0	2,29	0,054	5,40	334
განივი №15 $L=120$ მ							
832,00	კალაპოტი	2,74	19,5	0,14	0,083	1,03	2,82
833,00	კალაპოტი	26,7	28,5	0,94	0,80	3,62	96,6
834,00	კალაპოტი	59,0	36,0	1,64	0,076	5,12	302
განივი №14 $L=118$ მ							
840,00	კალაპოტი	2,61	15,0	0,17	0,068	1,06	2,77
841,00	კალაპოტი	26,1	32,0	0,82	0,068	3,04	79,3
842,00	კალაპოტი	64,6	45,0	1,44	0,069	4,47	289
განივი №13 $L=270$ მ							
858,00	კალაპოტი	2,43	12,5	0,19	0,067	1,13	2,75

859,00	კალაპოტი	16,9	16,5	1,02	0,067	3,50	59,2
860,00	კალაპოტი	37,4	24,5	1,53	0,068	4,62	173
860,50	კალაპოტი	50,2	26,5	1,89	0,069	5,36	269
განივი №12 $L=170$ მ							
872,00	კალაპოტი	2,44	13,5	0,18	0,082	1,21	2,95
873,00	კალაპოტი	19,2	20,0	0,96	0,082	3,72	71,4
874,00	კალაპოტი	42,6	26,7	1,60	0,080	5,17	220
განივი №11 $L=116$ მ							
880,00	კალაპოტი	2,53	13,5	0,19	0,069	1,15	2,91
881,00	კალაპოტი	19,0	19,5	0,97	0,069	3,43	65,2
882,00	კალაპოტი	41,5	25,5	1,63	0,070	4,89	203
882,50	კალაპოტი	54,8	27,5	1,99	0,070	5,59	306
განივი №10 $L=110$ მ							
892,00	კალაპოტი	3,02	30,0	0,10	0,109	0,94	2,84
893,00	კალაპოტი	37,3	38,5	0,97	0,103	4,19	156
893,50	კალაპოტი	57,2	41,0	1,39	0,100	5,26	301
განივი №9 $L=170$ მ							
900,00	კალაპოტი	2,98	16,5	0,18	0,047	0,92	2,74
901,00	კალაპოტი	22,2	22,0	1,01	0,050	3,00	66,6
902,00	კალაპოტი	46,9	27,5	1,70	0,052	4,34	204
განივი №8 $L=90$ მ							
906,00	კალაპოტი	2,21	9,70	0,23	0,067	1,29	2,85
907,00	კალაპოტი	14,9	15,6	0,96	0,068	3,38	50,4
908,00	კალაპოტი	32,7	20,0	1,64	0,070	4,91	161
908,50	კალაპოტი	43,1	21,6	1,99	0,070	5,59	241
განივი №6 $L=251$ მ							
926,00	კალაპოტი	2,77	18,8	0,15	0,080	1,06	2,94
927,00	კალაპოტი	25,7	27,0	0,95	0,078	3,60	92,5
928,00	კალაპოტი	55,2	32,0	1,72	0,076	5,29	292
განივი №4 $L=190$ მ							
938,00	კალაპოტი	1,90	6,60	0,29	0,063	1,46	2,77

939,00	კალაპოტი	12,4	14,5	0,85	0,065	3,05	37,8
940,00	კალაპოტი	30,2	21,0	1,44	0,067	4,41	133
941,00	კალაპოტი	52,7	24,0	2,19	0,068	5,88	310
განივი N3 $L=148$ მ							
948,00	კალაპოტი	2,53	13,5	0,19	0,068	1,14	2,88
949,00	კალაპოტი	30,8	43,0	0,72	0,063	2,68	82,5
950,00	კალაპოტი	78,8	53,0	1,49	0,060	4,27	336
განივი N1 $L=240$ მ (სათავე ნაგებობა)							
962,00	კალაპოტი	2,81	17,5	0,16	0,058	0,94	2,64
963,00	კალაპოტი	29,3	35,5	0,82	0,058	2,81	82,3
964,00	კალაპოტი	70,4	46,6	1,51	0,058	4,23	298

4.4 ბიოლოგიური გარემო

4.4.1 საპროექტო დერეფნის ფლორისა და მცენარეულობის დეტალური დახასიათება

2022 წლის 29 ოქტომბერს მდ. ხოფურზე ჰიდროელექტრო სადგურის პროექტის მშენებლობამდე ჩატარდა დეტალური ბოტანიკური კვლევა, რომლის დროსაც გამოვლინდა აღნიშნულ ტერიტორიაზე სენსიტიური საიტები, საქართველოს იშვიათ მცენარეთა სახეობები და სხვ. ამასთანავე აღსანიშნავია ის გარემოება, რომ ფონური მდგომარეობის დაფიქსირება ხელს შეუწყობს მშენებლობის დასრულების შემდეგ პროექტის ტერიტორიის მცენარეულობის კომპლექსური აღდგენის მონიტორინგის ჩატარებას.

საპროექტო ტერიტორია რ. ქვაჩაკიძის (ქვაჩაკიძე, 1996) მიხედვით შედის სვანეთის გეობოტანიკურ რაიონში, ხოლო რ. გაგნიძის, დ. მცხვეთაძის, მ. მუყბანიანის, დ. ჭელიძის (გაგნიძე, მცხვეთაძე, მუყბანიანი, ჭელიძე, 1985) მიხედვით მდ. ცხენისწყლის ზემო წელისა (სათავეების გარდა) და ხელედულა-ლასკადურა წყალშემკრები აუზების რაიონში.

სვანეთის ჰავა განიცდის ზღვიური ჰავის მნიშვნელოვან გავლენას, რის გამოც იგი საკმაოდ რბილია და ნესტიანი, ძლიერი ყინვები თითქმის არაა დამახასიათებელი. მაღლი მთები საიმედოდ იცავს სვანეთის ქვაბულებს ცივი ჰაერის მასების შემოჭრისგან. სვანეთის ტერიტორიაზე ჰავა საერთოდ ზომიერი ნესტიანობით ხასიათდება, ამასთან სხვაობა ქვაბულების დასავლურ და აღმოსავლურ ნაწილებს შორის საგრძნობია. ფერდობებზე სიმაღლის მატებასთან ერთად ატმოსფერული ნალექების რაოდენობა გაცილებით მეტია. რაც შეეხება ტემპერატურულ მახასიათებლებს, ისინი იცვლება ზღვის დონიდან სიმაღლესთან დაკავშირებით.

სვანეთის ნიადაგური საფარი მრავალფეროვანია. ტყის სარტყელში ძირითადად ტყის ყომრალი ნიადაგია გავრცელებული, მათი მრავალრიცხოვანი ვარიანტებით. შეზღუდული გავრცელებით ხასიათდება ნემომპალა-კარბონატული ნიადაგები. მაღალთიან სარტყელებში ნიადაგთ გენეზისური ტიპებისა და მათი ვარიანტების რაოდენობა მკვეთრად იზრდება. აქ ფართო

გავრცელებით ხასიათდება ტყის ყომრალი ნიადაგები ტყე-მდელოს გარდამავალია ნიადაგები, მთა-მდელოს კორდიანი ნიადაგები და ტორფიან-ჰუმუსიანი ნიადაგები.

მდ. ცხენისწყლის ზემო წელისა (სათავეების გარდა) და ხელედულა-ლასკადურას წყალშემკრები აუზების რაიონის აღმოსავლეთი საზღვარი გადის მ. დადიაშიდან ცანასწყლისა და ლაფურის შესართავის გავლით ლაფურის მარჯვენა შემდინარის მდ. შუშარას ჩრდილოეთით ლეჩხუმის ქედამდე. სამხრეთით რაიონს მიკუთვნებულია მდ. მდ. ლეკთარემის, ალმალაშურის, ლახაშურის, ხოფურის, ლონარას აუზები. რაიონი სამხრეთ-აღმოსავლეთ ნაწილსა და დანარჩენ სამხრეთ ნაწილებს შემოსაზღვრავს ლეჩხუმის ქედი; ჩრდილოეთიდან ესაზღვრება სვანეთის ქედი; დასავლეთიდან - სვანეთისა და ეგრისის ქედის შემაერთებელი ხელერდის ქედი (მარუაშვილი, 1970).

რაიონის მთვარი მდინარეა ცხენისწყალი, რომელიც ქვემო სვანეთის ქვაბულში მრავალჯერ იცვლის მიმართულებას. იგი სათავეს იღებს კავკასიონის კალთებიდან, მაჩხაპარაის (შარივცეკი) გადასასვლელისა და ფასის მთას შუა.

თანამედროვე მყინვარების რაოდენობა ცხენისწყლის სათავეებში თერთმეტს უდრის, მათ შორის ყველაზე დიდია და ყველაზე დაბალ პუნქტამდე ჩამოდის ყორულდაშის მყინვარი. სათავიდან 9 კმ.-ის მანძილზე ვიდრე მარცხენა შენაკად მდ. შუშარას შესართავამდე, ხეობას აქვს სამხრეთ დასავლეთი მიმართულება, იწოდება ლაფურის ხეობად და ტროგული ხასიათისაა. უფრო ქვემოთ 22-23 კმ.-ის მანძილზე სოფელ სასამამდე, ხეობა განედური მიმართულებისაა. მდ. ცხენისწყალი ლაფურის მყინვარული ტროგიდან ლაშხეთის თემის ზემო სოფლებამდე მიედინება ეროზიულ ხეობაში, რომელიც დასერილია ვიწრო კანიონებით. სოფ. ჩიხარეშთნ და მახაშთნ, განსაკუთრებით კი სოფ. მელესთნ ხეობა მკვეთრად ფართოვდება და სოფ. ჭველიერამდე ასეთი ხასიათისაა. ამ უკანასკნელიდან მდ. ცხენისწყალი იცვლის მიმართულებას და მიედინება სამხრეთ-დასავლეთისაკენ ვიწრო ეროზიულ ხეობაში ლენტეხამდე, ლენტეხში იგი იერთებს მარჯვენა შენაკადებს - ლასკადურასა და ხელედურას და გამოდის ქვემოსვანეთის ქვაბულიდან.

კავკასიონის ძველი კრისტალური კომპლექსის სამხრეთიდან შემომფარგვლელი ტექტონიკური ხაზი - მთავარი ქედის შეცოცება ცხენისწყლის შემადგენელი მდინარეების სათავეებზე გადაივლის მთვარი ქედის ფრიალო კედლის ძირში. ამ ხაზის სამხრეთ-დასავლეთით განვითარებულია ლეიასის ასპიდური ფიქლები, რომელთა გავრცელების არეც გადასერილია ზედა იურული კარბონატული ნალექების ზოლით. ცხენისწყლის განედური უბანი სოფ. მახაშის მიდამოებიდან ლენტეხისა და ჩოლურის საზოგადოებებს შორის მდებარე ადგილამდე ირიბად კვეთს ლეიასის ასპიდური ფიქლების წყებას; შემდეგ ლენტეხის საზოგადოების საზღვრებამდე ვრცელდება პალეოზოური მეტამორფული ქანების ზოლი; თვით ლენტეხის ფარგლებში და მის ქვემოთ (ცხენისწყლის დაყოლებით) ლეიასური ფიქლები და ქვიშაქვებია განვითარებული, ხოლო კიდევ უფრო სამხრეთით, ცხენისწყლის მერიდიანული ნაწილი კვეთს შუა იურული პორფირიტული წყების ზოლს და ბოლოს, ლეჩხუმის ტერიტორიაზე შესვლისას, ცარცული კირქვების ვიწრო ზოლს.

ცხენისწყლის ხეობა თვის როგორც განედურ, ისევე მერიდიანულ მონაკვეთებზეც ტიპობრივ ეროზიულ ხასიათს ატარებს. ვიწრო კლდეკარს ზოგიერთ ადგილას შედარებით გაფართოებული ქვაბულები ცვლიან, სადაც მეტად თუ ნაკლებად ვრცელ ტერასებს ვხვდებით.

ცხენისწყალი მხოლოდ სათავეებთან გვევლინება მცინვარული რეჟიმის მდინარედ. ჯერ კიდევ მანამდე, სანამ ყორულდაშის, ზესხოსა და ხიდურის წყლები ერთად მოიყრიდნენ თავს მცინვარების გავლენა ჰიდროლოგიურ რეჟიმზე იჩრდილება სხვა მასაზრდოებელი წყაროების გავლენით. მიუხედავად ამისა, ცხენისწყალი დიდ მანძილზე ინარჩუნებს მცინვარული მდინარეებისათვის დამახასიათებელ ზოგიერთ თვისებას - მაგალითად, სიმღვრიეს, თიხაფიქლებისგან მიღებულ მოშავო ფერს და დაბალ ტემპერატურას. ცხენისწყალს მრავალი მდინარე თუ ნაკადული შეერთვის, რომელთა შორისაც ყველაზე მნიშვნელოვანია მარჯვენა შემდინარეები - ხელედულა და ლასკადურა (მათი შესართავები ლენტეხშია), მუხრა (ჩოლურში), ხემკური (ლაშხეთში); მარცხენა შემდინარეები უფრო მცირეა. მათგან შეიძლება დავასახელოთ ხოფური, რომელიც სოფ. წიფლაკაკიმ შეერთვის ცხენისწყალს.

მთელ რაიონში მდინარისპირულ ტყეს ქმნის მურყანი. აღსანიშნავია მურყანის შემდეგი დაჯგუფებანი - მურყანი იელით, გვირით, მაცვლით, ჭყორით, ნაირბალახებით. წაბლით შექმნილი ტყეები ძირითადად გავრცელებულია ჩოლურის, რცხმელურისა და ხოფურის მიდამოებში და გვხვდება შემდეგი დაჯგუფებების სახით - წაბლნარ-წიფლნარი იელით, წაბლნარ-წიფლნარი ნაირბალახებით, წაბლნარ-სოჭნარი ჭყორით.

მუხნარი ტყე (ჯანდიერი, 1979) ვრცელდება მდ. ცხენისწყლის მარჯვენა ნაპირის, სამხრეთ ექსპოზიციის ძლიერ დაქანებულ, მშრალ, ხირხატიან ფერდობებზე მდ. ცანასწყლამდე. რაიონის მუხნარი ტყის ძირითად ნაწილს ქმნის ქართული მუხა, რომლის მნიშვნელოვანი მასივები მოქცეულია აუზის ცენტრალურ ნაწილში. სავალალოა რაიონის მუხნარი ტყის მდგომარეობა. სოფლებთან სიახლოვის, ფერდობების დაქანების და მერქნის საუკეთესო სამასალე თვისებების გამო მუხნარმა ყველაზე მეტად განიცადა ანტროპოგენული და ზოოგენური ფაქტორების გავლენა, რის შედეგადაც მოხდა მუხნარების გადაგვარება, დაკნინება. ამჟამად, მთელი ქვემო სვანეთის მუხრანი ტყე ისეა სახეშეცვლილი, რომ მათ ბუნებრივ სტრუქტურაზე ზუსტი წარმოდგენა შეუძლებელია. თითქმის არსად არ შემორჩა ისეთი კორომი, რომელსაც ადამიანის უარყოფითი გავლენა არ განეცადოს. ამის შედეგია ნიადაგის გაღარიბება, ჰუმუსისა და მკვდარი საფარის ჩამორეცხვა და ეროზიული კერების წარმოქმნა.

ფიჭვნარის ფორმაციები გავრცელებულია რაიონის შუა ნაწილში, და წარმოდგენილია წივანით, გვირით, იელით.

რცხილნარი ტყე გავრცელებულია მთელ რაიონში და წარმოდგენილია შემდეგი დაჯგუფებებით, რცხილნარი შქერით, იელით, ჭყორთ, გვირით, ნაირბალახებით, მაცვლით, წივანით, რცხილნარ-მუხნარი, რცხილნარ-წაბლნარი, რცხილნარ-წიფლნარი.

მაღალმთის ტყეები ცხენისწყლის ხეობაში შექმნილია ტიპიური სუბალპური ფორმაციებითა (არყნარი, ნეკერჩხლიანი, ცირცელიანი) და მთის ტყის ფორმაციათა მაღალმთის ვარიანტებით (სუბალპური წიფლნარი, ფიჭვნარი). აღნიშნულ ფორმაციათა შორის ფართოდაა გავრცელებული და ტიპოლოგიურათაც მრავალფეროვანია არყნარები და წიფლნარები. მთელი რაიონის ფარგლებში ფართოდაა გავრცელებული წიფლნარი ტყეები, რომლებიც ხასიათდებიან სხვადასხვა დაჯგუფებებით. წიფლნარი კოლხური ქვეტყით (ჭყორი, შქერი) ძირითადად გავრცელებულია შუა და დასავლეთ ნაწილში. წიფლნარი მოცვით სვანეთისა და ლეჩხუმის ქედებზე გვხვდება. ლეჩხუმის ქედზე, რაიონის ცენტრალურ ნაწილში კარგადაა გამოსახული წიფლნარი დეკით. მასიურადაა გავრცელებული წიფლნარი ქრისტესბეჭედათი, წიფლნარი ჩიტისთვალათი, წიფლნარი მრავალბალახებით. წიფლნარი მაღალბალახეულობით კარგადა

განვითრებული ჩოლურის მიდამოებში. გარდა ამ დაჯგუფებებისა გვხვდება, აგრეთვე, წიფლნარი მაცვლით, გვიმრით და სხვა.

არყნარებსა და წიფლნარებთან შედარებით მაღალმთის ტყეებში ნაკლები ფართობი უჭირავს სოჭნარებს. სოჭნარები ძირითადად გავრცელებულია ჩოლურის, ხოფურისა და რცხმელურის მიდამოებში და წარმოდგენილია შემდეგი ფორმაციებით - სოჭნარი მოცვით, ჭყორით, მაცვლით, იელით, წივანით, გვიმრით, ნაირბალახებით.

ტყის დანარჩენი ფორმაციების ხვედრითი წილი მაღალმთის ტყეებში მცირეა, რიგი მათგანი კი (მაღალმთის მუხნარი, ცირცელიანი) მხოლოდ ფიტოცენოზთა მცირე ნაკვეთებისა და ფრაგმენტების სახითაა წარმოდგენილი.

სხვა და სხვა ფაქტორების გავლენით (ტყის უსისტემო ჩეხვა, ტყეში საქონლის ძოვება) ტყის ზემო საზღვარი ძლიერ დაწეულია, საშუალოდ იგი ზღვის დონიდან 2000-2100 მ. სიმაღლეზე გადის.

რაიონში ფართოდაა გავრცელებული ნაძვნარი ტყე (ნაძვნარი მოცვით, მარადმწვანე ქვეტყით, დეკით, წივანით, გვიმრით, იელით, მაღალბალახეულობით, ნაირბალახებით, მაცვლით.) ნაძვი შედის ისეთ დაჯგუფებებში, როგორცაა ნაძვნარ-წიფლნარ-სოჭნარი, ნაძვნარ-წიფლნარი, ნაძვნარ-სოჭნარი.

მაღალმთის ნეკერჩხალი წივანით გავრცელებულია თეკალის მიდამოებში, ჭყორით თეკალისა და ლეუშერის მიდამოებში, იელით სვანეთის ქედზე, გვიმრით დურაშის მიდამოებში. (ქვაჩაკიძე, 1979)

მაღალმთის მდელოები (ქიმერიძე, 1979) ლეჩხუმის ქედზე შედარებით კარგადაა გამოხატული ღობიშურასა და ხოფურის სათვეებში, ხოლო ქედის უმეტეს ნაწილზე მცენარეულობის კომპლექსის დაქვემდებარებულ კომპონენტს წარმოადგენს. სვანეთის ქედის სამხრეთულ კალთებზე გვხვდება შედარებით მშრალი მარცვლოვანი მდელოები და კლდე-ნაშალთ მცენარეულობა. დაბალი სიმაღლეების გამო სუბნივალური სარტყელი ან არ არის საერთოდ წარმოდგენილი ან არასრული სახით, თითო-ოროლა სახეობითაა წარმოდგენილი.

დეტალური ბოტანიკური კვლევა ჩატარდა მდინარე ხოფურს ხეობაში სოფ. ნანარის მონაკვეთზე, რომელზეც გადის საპროექტო ტერიტორია. გამოვლინდა დაგეგმილი პროექტის მშენებლობით და ექსპლუატაციით გამოწვეული უარყოფითი ზემოქმედება საპროექტო დერეფანში ბოტანიკურ რეცეპტორებზე. დადგინდა პროექტის ზემოქმედების ზონაში გავრცელებული სხვადასხვა კონსერვაციული ღირებულების მქონე მცენარეთა თანასაზოგადოებები და სახეობები (ენდემური, იშვიათი). საპროექტო დერეფანში განვითარებული ფიტოცენოზების დეტალური აღწერები მოყვანილია ქვემოთ.

პროექტის ზემოქმედების ზონის ფარგლებში ეკოსისტემებში მცენარეულობისა და ჰაბიტატების ტიპები დახასიათებულია რ. გაგნიძის, დ. მცხვეთაძის, მ. მუყბანიანის, დ. ჭელიძის (გაგნიძე, მცხვეთაძე, მუყბანიანი, ჭელიძე, 1985) და ქვაჩაკიძის (1996) მიხედვით, ხოლო სახეობრივი შემადგენლობა მოცემულია ლიტერატურულ წყაროებზე და სავსე კვლევებზე დაყრდნობით.

ბოტანიკური კვლევისას მცენარეულობის სიხშირე-დაფარულობა შეფასდა დრუდეს შკალის მიხედვით. დრუდეს შკალის სიმბოლოები აღნიშნავს სახეობათა სიხშირე-დაფარულობას. ეს სიმბოლოებია: Soc (socialis) - დომინანტი სახეობა, სიხშირე-დაფარულობა აღემატება 90%; Cop3 (coptosal) - მაღალი რიცხოვნობის სახეობა, სიხშირე-დაფარულობა 70-90%; Cop2 - სახეობა წარმოდგენილია მრავალრიცხოვანი ინდივიდებით, სიხშირე-დაფარულობა 50-70%; Cop1 -

სიხშირე-დაფარულობა 30-50%; Sp3 (sporsal) - სიხშირე-დაფარულობა დაახლოებით 30%; Sp2 (sporsal) - სიხშირე-დაფარულობა დაახლოებით 20%; Sp1 (sporsal) - სიხშირე-დაფარულობა დაახლოებით 10%; Sol (solitarie) - მცირერიცხოვანი ინდივიდები, სიხშირე-დაფარულობა 10%-მდე; Un (unicum) - ერთი ინდივიდი.

გარდა ამისა, საპროექტო ტერიტორიაზე ჩატარებული ბოტანიკური კვლევისას დაფიქსირებულ ყველა შესწავლილ ჰაბიტატს მიენიჭა EUNIS-ის ჰაბიტატების კლასიფიკაციის მიხედვით ჰაბიტატის შესაბამისი კოდი.

ნაკვეთი 1. ახალგაზრდა მურყნარი მდინარისპირულ ტერასაზე. EUNIS-ის კატეგორია: G1.1 (ჭალის და სანაპირო ტყეები, სადაც დომინირებს მურყანი, არყი, ვერხვი ან ტირიფი).

მცენარეული თანასაზოგადოების ტიპი	ახალგაზრდა მურყნარი მდინარისპირულ ტერასაზე
საკონსერვაციო ღირებულება	დაბალი
ადგილმდებარეობა	ს.ნანარი, მდ. ხოფურის მარცხენა ნაპირი
სანიმუშო ნაკვეთის #	1
სანიმუშო ნაკვეთის ფართობი (მ ²)	100
GPS კოორდინატები	N 31°78'79"/E 47°34'131"
სიმაღლე ზ. დ. (მ)	729
ასპექტი	-
დახრილობა	0
თანასაზოგადოების სტრუქტურული მახასიათებლები	
მაქს. დმს (სმ)	16
საშუალო დმს (სმ)	10
ხის მაქს. სიმაღლე (მ)	14
საშუალო სიმაღლე (მ)	8
ხეების რაოდენობა სანიმუშო ნაკვეთზე	2-3
ხეების იარუსის დაფარულობა (%)	30-35
ბუჩქების დაფარულობა (%)	-
ბალახოვანი საფარის დაფარულობა (%)	30-40
ხავსების დაფარულობა (%)	20-25

უმაღლეს მცენარეთა სახეობების რაოდენობა	27
სახეობები	სიმრავლე-დაფარულობა დრუდეს შკალით
ხეების იარუსი	
Alnus barbata	D-16 სმ, H- 12-14 მ (მაქს.) Sp ³
	D-7 სმ, H- 8-10 მ (საშ.)
	D-3 სმ, H- 6-7 მ (მინ.)
ბალახოვანი საფარი	
Oplismenus undulatifolius	Sp ³
Moehringia trinervia	Sp ²
Fragaria vesca	Sp ²
Viola alba	Sp ²
Salvia glutinosa	Sp ¹
Geranium robertianum	Sp ¹
Dryopteris filix-mas	Sp ¹
Urtica dioica	Sp ¹
Asplenium trichomanes	Sol
Calystegia silvatica	Sol
Prunella vulgaris	Sol
Pteridium tauricum	Sol
Phitolaca amerikana	Sol H=1,20 m
Sanicula europaea	Sol
Taraxacum officinale	Sol
Polygonum hydropiper	Sol
Stellaria nemorum	Sol
Paracynoglossum imeratinum	Sol

Sonchus oleraceus	Sol
Stenactis annua	Sol
Euphorbia stricta	Sol
Alchemilla sp.	Sol
① Senecio pojarkovae	Sol
Chamerion dodonaei	Sol
Scrophularia divaricata	Sol
Cyclamen vernum	Sol
ხავსის საფარი	
	Sp ²



ახალგაზრდა მურყნარი მდინარისპირულ ტერასაზე



Alnus barbata

Salvia glutinosa



Phitolaca americana



Cyclamen vernalis



Geranium robertianum



Senecio pojarkovae



Prunella vulgaris



Fragaria vesca



Asplenium trichomanes



Dryopteris filix-mas



Oplismenus undulatifolius



Paracynoglossum imeretinum



Stenactis annua



Scrophularia divaricata



Viola alba

ნაკვეთი 2. ახალგაზრდა მურყნარი მდინარისპირულ ტერასაზე. EUNIS-ის კატეგორია: G1.1 (ჭალის და სანაპირო ტყეები, სადაც დომინირებს მურყანი, არყი, ვერხვი ან ტირიფი).

მცენარეული თანასაზოგადოების ტიპი	ახალგაზრდა მურყნარი მდინარისპირულ ტერასაზე
საკონსერვაციო ღირებულება	დაბალი
ადგილმდებარეობა	ს.ნანარი, მდ. ხოფურის მარცხენა ნაპირი
სანიმუშო ნაკვეთის #	2
სანიმუშო ნაკვეთის ფართობი (მ ²)	100
GPS კოორდინატები	N 31°80'58"/E 47°34'186"
სიმაღლე ზ. დ. (მ)	732
ასპექტი	-
დახრილობა	0
თანასაზოგადოების სტრუქტურული მახასიათებლები	
მაქს. დმს (სმ)	16

საშუალო დმს (სმ)	10
ხის მაქს. სიმაღლე (მ)	14
საშუალო სიმაღლე (მ)	9
ხეების რაოდენობა სანიმუშო ნაკვეთზე	2-3
ხეების იარუსის დაფარულობა (%)	30-35
ბუჩქების დაფარულობა (%)	-
ბალახოვანი საფარის დაფარულობა (%)	30-35
ხავსების დაფარულობა (%)	15-20
უმაღლეს მცენარეთა სახეობების რაოდენობა	23
სახეობები	სიმრავლე-დაფარულობა დრუდეს შკალით
ხეების იარუსი	
<i>Alnus barbata</i>	D-16 სმ, H- 12-14 მ (მაქს.) Sp ³
	D-8 სმ, H- 8-10 მ (საშ.)
	D-4 სმ, H- 6-7 მ (მიწ.)
ბალახოვანი საფარი	
<i>Oplismenus undulatifolius</i>	Sp ³
<i>Fragaria vesca</i>	Sp ²
<i>Viola alba</i>	Sp ²
<i>Salvia glutinosa</i>	Sp ¹
<i>Geranium robertianum</i>	Sp ¹
<i>Urtica dioica</i>	Sp ¹
<i>Prunella vulgaris</i>	Sp ¹
<i>Pteridium tauricum</i>	Sp ¹
<i>Asplenium trichomanes</i>	Sol
<i>Calystegia silvatica</i>	Sol

Phitolaca amerikana	Sol H=1 m
Taraxacum officinale	Sol
Polygonum hydropiper	Sol
Polygonum persicaria	Sol
Stellaria nemorum	Sol
Stenactis annua	Sol
Paracynoglossum imererinum	Sol
Euphorbia stricta	Sol
① Senecio pojarkovae	Sol
Scrophularia divaricata	Sol
Sonchus oleraceus	Sol
Phyllitis scolopendrium	Sol
Cyclamen vernum	Sol
ხავსის საფარი	
	Sp ²

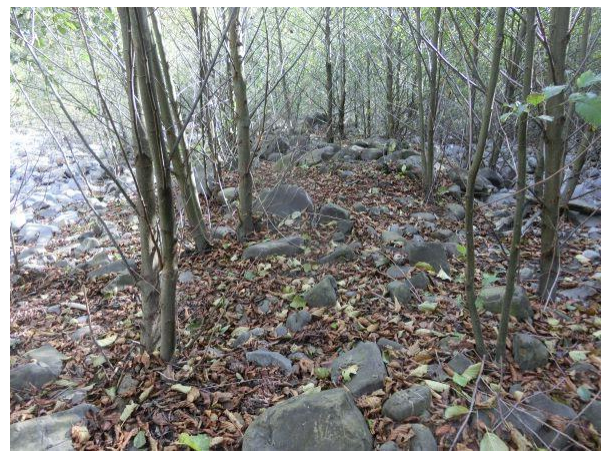

ახალგაზრდა მურყნარი მდინარისპირულ ტერასაზე



Salvia glutinosa



Phitolaca americana



Cyclamen vernalis





Geranium robertianum



Prunella vulgaris



Viola alba

	
Fragaria vesca	Phyllitis scolopendrium

ნაკვეთი 3. მურყნარი. EUNIS-ის კატეგორია: G1.2 (შერეული ჭალისა და სანაპირო ტყეები).

მცენარეული თანასაზოგადოების ტიპი	მურყნარი
საკონსერვაციო ღირებულება	დაბალი
ადგილმდებარეობა	ს.ნანარი, მდ. ხოფურის მარცხენა ნაპირი
სანიმუშო ნაკვეთის #	3
სანიმუშო ნაკვეთის ფართობი (მ ²)	100
GPS კოორდინატები	N 31°81'19"/E 47°34'157"
სიმაღლე ზ. დ. (მ)	744
ასპექტი	ჩრდილოეთი
დახრილობა	40-45
თანასაზოგადოების სტრუქტურული მახასიათებლები	
მაქს. დმს (სმ)	45
საშუალო დმს (სმ)	25
ხის მაქს. სიმაღლე (მ)	20
საშუალო სიმაღლე (მ)	14
ხეების რაოდენობა სანიმუშო ნაკვეთზე	1-2

ხეების იარუსის დაფარულობა (%)	20-25
ბუჩქების დაფარულობა (%)	15-20
ბალახოვანი საფარის დაფარულობა (%)	20-25
ხავსების დაფარულობა (%)	10-20
უმაღლეს მცენარეთა სახეობების რაოდენობა	17
სახეობები	სიმრავლე-დაფარულობა დრუდეს შკალით
ხეების იარუსი	
<i>Alnus barbata</i>	D-45 სმ, H- 18-20 მ (მაქს.) Sp ²
	D-20 სმ, H- 12-14 მ (საშ.)
	D-7 სმ, H- 8-10 მ (მინ.)
ბიჩქები	
<i>Rubus sp.</i>	Sp ²
<i>Sambucus nigra</i>	Sp ¹ H- 3-4 m
<i>Corilus avellana</i>	Sol
ბალახოვანი საფარი	
<i>Dryopteris filix-mas</i>	Sp ²
<i>Oplismenus undulatifolius</i>	Sp ²
<i>Phyllitis scolopendrium</i>	Sp ¹
<i>Viola alba</i>	Sp ¹
<i>Fragaria vesca</i>	Sp ¹
<i>Festuca drymeja</i>	Sp ¹ H-60 sm
<i>Sanicula europaea</i>	Sol
<i>Calystegia silvatica</i>	Sol
<i>Asplenium trichomanes</i>	Sol
<i>Cyclamen verum</i>	Sol

Athyrium filix-femina	Sol
Polipodium vulgare	Sol
Sedum oppositifolium	Sol
ხავსის საფარი	
	Sp ²





მურყნარი



Viola alba

Cyclamen vernalis

	
Polipodium vulgare	Asplenium trichomanes

ნაკვეთი 4. ახალგაზრდა მურყნარი მდინარისპირულ ტერასაზე. EUNIS-ის კატეგორია: G1.1 (ჭალის და სანაპირო ტყეები, სადაც დომინირებს მურყანი, არყი, ვერხვი ან ტირიფი).

მცენარეული თანასაზოგადოების ტიპი	ახალგაზრდა მურყნარი მდინარისპირულ ტერასაზე
საკონსერვაციო ღირებულება	დაბალი
ადგილმდებარეობა	ს.ნანარი, მდ. ხოფურის მარცხენა ნაპირი
სანიმუშო ნაკვეთის #	4
სანიმუშო ნაკვეთის ფართობი (მ ²)	100
GPS კოორდინატები	N 31°82'01"/E 47°34'237"
სიმაღლე ზ. დ. (მ)	740
ასპექტი	-
დახრილობა	0
თანასაზოგადოების სტრუქტურული მახასიათებლები	
მაქს. დმს (სმ)	10
საშუალო დმს (სმ)	7
ხის მაქს. სიმაღლე (მ)	10
საშუალო სიმაღლე (მ)	8

ხეების რაოდენობა სანიმუშო ნაკვეთზე	2-3
ხეების იარუსის დაფარულობა (%)	30-35
ბუჩქების დაფარულობა (%)	-
ბალახოვანი საფარის დაფარულობა (%)	30-40
ხავსების დაფარულობა (%)	5-10
უმაღლეს მცენარეთა სახეობების რაოდენობა	15
სახეობები	სიმრავლე-დაფარულობა დრუდეს შკალით
ხეების იარუსი	
<i>Alnus barbata</i>	D-10 სმ, H- 8-10 მ (მაქს.) Sp ³
	D-7 სმ, H- 6-7 მ (საშ.)
	D-4 სმ, H- 5-6 მ (მინ.)
ბალახოვანი საფარი	
<i>Hydrocotyle ramiflora</i>	Sp ³
<i>Fragaria vesca</i>	Sp ²
<i>Prunella vulgaris</i>	Sp ¹
<i>Sambucus ebulus</i>	Sp ¹ H- 1,5 m
<i>Galinsoga parviflora</i>	Sol
<i>Salvia glutinosa</i>	Sol
<i>Poa palustris</i>	Sol
<i>Stellaria nemorum</i>	Sol
<i>Geranium robertianum</i>	Sol
<i>Leontodon hypsidus</i>	Sol
<i>Stenactis annua</i>	Sol
○ <i>Paracynoglossum imeretinum</i>	Sol
<i>Equisetum arvense</i>	Sol

Polygonum persicaria	Sol
ხავსის საფარი	
	Sp ¹



ახალგაზრდა მურყნარი მდინარისპირულ ტერასაზე



Hydrocotyle ramiflora





Galinsoga parviflora

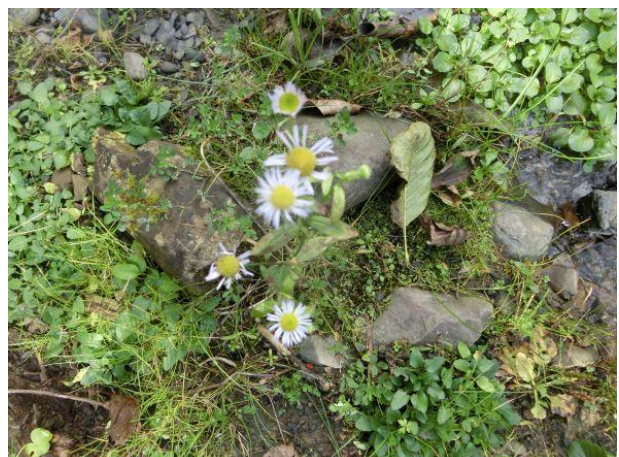

Prunella vulgaris



Stenactis annua

	
<p>Paracynoglossum imeretinum</p>	<p>Stellaria nemorum</p>
	
<p>Leontodon hispidus</p>	<p>Polygonum persicaria</p>

ნაკვეთი 5. მურყნარი (დეგრადირებული). EUNIS-ის კატეგორია: G1.1 (ჭალის და სანაპირო ტყეები, სადაც დომინირებს მურყანი, არყი, ვერხვი ან ტირიფი).

<p>მცენარეული თანასაზოგადოების ტიპი</p>	<p>მურყნარი (დეგრადირებული)</p>
<p>საკონსერვაციო ღირებულება</p>	<p>დაბალი</p>
<p>ადგილმდებარეობა</p>	<p>ს.ნანარი, მდ. ხოფურის მარცხენა ნაპირი</p>
<p>სანიმუშო ნაკვეთის #</p>	<p>5</p>
<p>სანიმუშო ნაკვეთის ფართობი (მ²)</p>	<p>100</p>

GPS კოორდინატები	N 32°07'34"/E 47°34'895"
სიმაღლე ზ. დ. (მ)	946
ასპექტი	-
დახრილობა	0
თანასაზოგადოების სტრუქტურული მახასიათებლები	
მაქს. დმს (სმ)	25
საშუალო დმს (სმ)	20
ხის მაქს. სიმაღლე (მ)	18
საშუალო სიმაღლე (მ)	12
ხეების რაოდენობა სანიმუშო ნაკვეთზე	1
ხეების იარუსის დაფარულობა (%)	15-20
ბუჩქების დაფარულობა (%)	10-20
ბალახოვანი საფარის დაფარულობა (%)	30-40
ხავსების დაფარულობა (%)	20-30
უმაღლეს მცენარეთა სახეობების რაოდენობა	16
სახეობები	სიმრავლე-დაფარულობა დრუდეს შკალით
ხეების იარუსი	
Alnus barbata	D-25 სმ, H- 16-18 მ (მაქს.) Sp ²
	D-20 სმ, H- 14-16 მ (საშ.)
	D-10 სმ, H- 6-7 მ (მინ.)
ბუჩქები	
Rubus sp.	Sp ²
Corylus avellana	Sp ¹ H-4-5 m
ბალახოვანი საფარი	
Hydrocotyle Ramiflora	Cop ¹

Fragaria vesca	Sp ³
Viola odorata	Sp ²
Salvia glutinosa	Sp ² H-1 m
Luzula sylvatica	Sp ³
Geum urbanum	Sol
Geranium robertianum	Sol
Potentilla reptans	Sol
Prunella vulgaris	Sol
Calystegia silvatica	Sol
Festuca drymeja	Sol
Sambucus ebulus	Sol
Cyclamen vernum	Sol
ხავსის საფარი	
	Sp ¹



მურყნარი (დეგრადირებული)

	
Salvia glutinosa	Cyclamen venum

ნაკვეთი 6. მურყნარი. EUNIS-ის კატეგორია: G1.2 (შერეული ჭალისა და სანაპირო ტყეები).

მცენარეული თანასაზოგადოების ტიპი	მურყნარი
საკონსერვაციო ღირებულება	საშუალო
ადგილმდებარეობა	ს.ნანარი, მდ. ხოფურის მარცხენა ნაპირი
სანიმუშო ნაკვეთის #	6
სანიმუშო ნაკვეთის ფართობი (მ ²)	100
GPS კოორდინატები	N 32°07'12"/E 47°34'912"
სიმაღლე ზ. დ. (მ)	949
ასპექტი	ჩრდილოეთი
დახრილობა	10-20
თანასაზოგადოების სტრუქტურული მახასიათებლები	
მაქს. დმს (სმ)	40
საშუალო დმს (სმ)	25
ხის მაქს. სიმაღლე (მ)	22
საშუალო სიმაღლე (მ)	16
ხეების რაოდენობა სანიმუშო ნაკვეთზე	1

ხეების იარუსის დაფარულობა (%)	15-20
ბუჩქების დაფარულობა (%)	20-30
ბალახოვანი საფარის დაფარულობა (%)	10-15
ხავსების დაფარულობა (%)	5-10
უმაღლეს მცენარეთა სახეობების რაოდენობა	19
სახეობები	სიმრავლე-დაფარულობა დრუდეს შკალით
ხეების იარუსი	
<i>Alnus barbata</i>	D-40 სმ, H- 20-22 მ (მაქს.) Sp ¹
	D-25 სმ, H- 18-20 მ (საშ.)
	D-10 სმ, H- 8-10 მ (მინ.)
<i>Carpinus caucasica</i> (აღმონაცენი)	Sol
<i>Acer platanoides</i> (აღმონაცენი)	Sol
<i>Acer laetum</i> (აღმონაცენი)	Sol
<i>Castanea sativa</i>	D-60 სმ, H- 16 მ unicum
ბუჩქები	
<i>Corilus avellana</i>	Sp ³ H- 5-6 m
<i>Rubus sp.</i>	Sp ²
<i>Rosa canina</i>	Sol
ბალახოვანი საფარი	
<i>Dryopteris filix-mas</i>	Sp ²
<i>Viola alba</i>	Sp ¹
<i>Salvia glutinosa</i>	Sp ¹ H- 60 sm
<i>Geum urbanum</i>	Sp ¹
<i>Geranium robertianum</i>	Sp ¹
<i>Elscholzia ciliata</i>	Sol

Polygonum persicaria	Sol
Sambucus ebulus	Sol
Oxalis acetosella	Sol
Impatiens noli-tangere	Sol
Cyclamen vernum	Sol
Paracinoglossum imeretinum	Sol
Senecio pojarkovae	Sol
ხავსის საფარი	
	Sp ¹







მურყნარი

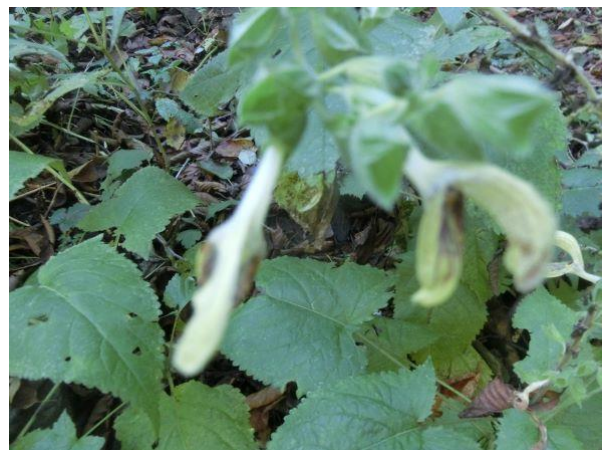

Rosa canina



Salvia glutinosa

	
<p><i>Acer laetum</i></p>	<p><i>Acer platanoides</i></p>
	
<p><i>Cyclamen venum</i></p>	<p><i>Elscholzia ciliata</i></p>

ნაკვეთი 7. მდინარისპირული რიყნარის მცენარეულობა. EUNIS-ის კატეგორია: H. მცენარეულ საფარს მოკლებული, ან მწირი მცენარეულობით დაფარული ხმალეთის ჰაბიტატები).

<p>მცენარეული თანასაზოგადოების ტიპი</p>	<p>მდინარისპირული რიყნარის მცენარეულობა</p>
<p>საკონსერვაციო ღირებულება</p>	<p>დაბალი</p>
<p>ადგილმდებარეობა</p>	<p>ს.ნანარი, მდ. ხოფურის მარცხენა ნაპირი</p>
<p>სანიმუშო ნაკვეთის #</p>	<p>7</p>
<p>სანიმუშო ნაკვეთის ფართობი (მ²)</p>	<p>10</p>

GPS კოორდინატები	N 32°05'71"/E 47°34'887" (10 მ სიზუსტით)
სიმაღლე ზ. დ. (მ)	941
ასპექტი	-
დახრილობა	0
თანასაზოგადოების სტრუქტურული მახასიათებლები	
ბალახოვანი საფარის სიმაღლე (სმ)	60
ბალახოვანი საფარის დაფარულობა (%)	15-20
ხავსების დაფარულობა (%)	-
უმაღლეს მცენარეთა სახეობების რაოდენობა	16
ხავსების სახეობათა რაოდენობა	-
სახეობები	სიმრავლე-დაფარულობა დრუდეს შკალით
ბალახოვანი საფარი	
Eupatorium cannabinum	Cop ¹ (ფრაგმენტულად) H- 1 m
Prunella vulgaris	Sp ²
Hypericum perforatum	Sol
Poligonum hydropiper	Sol
Stellaria nemorum	Sol
Stenactis annua	Sol
Festuca drymeja	Sol H- 60 cm
Polygonum persicaria	Sol
Elscholzia ciliata	Sol
Cerastium ruderales	Sol
Clinopodium umbrosum	Sol
Rumex sp.	Sol
Botryochloa ischaemum	Sol

Erigeron canadensis	Sol
Epilobium parviflorum	Sol
Petasites albus	Sol



მდინარისპირული რიყნარის მცენარეულობა



Prunella vulgaris



Hypericum perforatum



Cerastium ruderale



Festuca drymeja



Botryochloa ischaemum



Erigeron canadensis



Petasites albus



Epilobium parviflorum



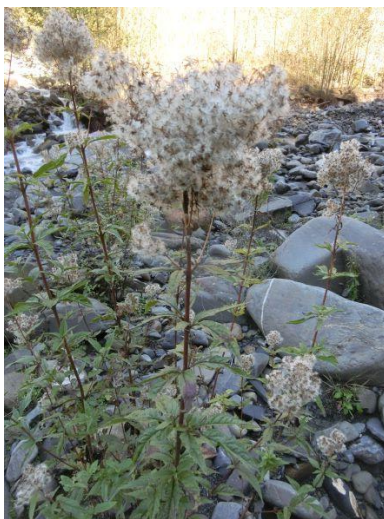

Polygonum hydropiper

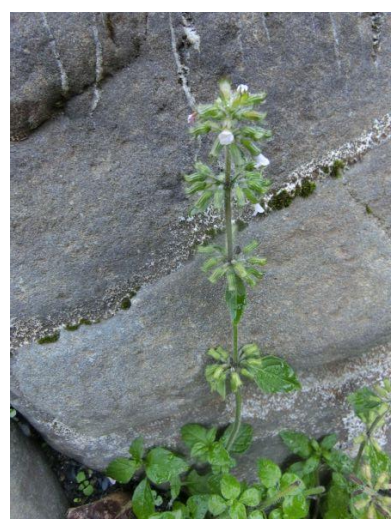

Eupatorium cannabinum



Clinopodium umbrosum

	
<p>Polygonum persicaria</p>	<p>Poligonum hydropiper</p>

ნაკვეთი 8. მურყნარი მდინარისპირულ ტერასაზე. EUNIS-ის კატეგორია: G1.1 (ჭალის და სანაპირო ტყეები, სადაც დომინირებს მურყანი, არყი, ვერხვი ან ტირიფი).

<p>მცენარეული თანასაზოგადოების ტიპი</p>	<p>ახალგაზრდა მურყნარი მდინარისპირულ ტერასაზე</p>
<p>საკონსერვაციო ღირებულება</p>	<p>დაბალი</p>
<p>ადგილმდებარეობა</p>	<p>ს.ნანარი, მდ. ხოფურის მარჯვენა ნაპირი</p>
<p>სანიმუშო ნაკვეთის #</p>	<p>8</p>
<p>სანიმუშო ნაკვეთის ფართობი (მ²)</p>	<p>100</p>
<p>GPS კოორდინატები</p>	<p>N 32°05'33"/E 47034'941" (9მ-ს სიზუსტით)</p>
<p>სიმაღლე ზ. დ. (მ)</p>	<p>936</p>
<p>ასპექტი</p>	<p>-</p>
<p>დახრილობა</p>	<p>0</p>
<p>თანასაზოგადოების სტრუქტურული მახასიათებლები</p>	
<p>მაქს. დმს (სმ)</p>	<p>30</p>
<p>საშუალო დმს (სმ)</p>	<p>20</p>
<p>ხის მაქს. სიმაღლე (მ)</p>	<p>16</p>

საშუალო სიმაღლე (მ)	12
ხეების რაოდენობა სანიმუშო ნაკვეთზე	1
ხეების იარუსის დაფარულობა (%)	20-25
ბუჩქების დაფარულობა (%)	30-35
ბალახოვანი საფარის დაფარულობა (%)	20-30
ხავსების დაფარულობა (%)	5-10
უმაღლეს მცენარეთა სახეობების რაოდენობა	18
სახეობები	სიმრავლე-დაფარულობა დრუდეს შკალით
ხეების იარუსი	
Alnus barbata	D-30 სმ, H- 14-16 მ (მაქს.) Sp ²
	D-20 სმ, H- 12-14 მ (საშ.)
	D-16 სმ, H- 10-12 მ (მინ.)
ბუჩქები	
Rubus sp.	Sp ³
Sambucus nigra	Sp ¹
Rosa canina	Sol
Corylus avellana	Sol H- 4-5 m
ბალახოვანი საფარი	
Oplismenus undulatifolius	Sp ²
Fragaria vesca	Sp ¹
Salvia glutinosa	Sp ¹ H- 50sm
Geranium robertianum	Sp ¹
Calystegia silvatica	Sol
Prunella vulgaris	Sol
Taraxacum officinale	Sol

Sambucus ebulus	Sol
Impatiens noli-tangere	Sol
Geum urbanum	Sol
Galinsoga parviflora	Sol
Cyclamen vernalis	Sol
Polypodium vulgare	Sol
ხავსის საფარი	
	Sp ¹





მურყნარი მდინარისპირულ ტერასაზე



Cyclamen vernalis



Polypodium vulgare

	
<p><i>Galinsoga parviflora</i></p>	<p><i>Salvia glutinosa</i></p>
	
<p><i>Geranium robertianum</i></p>	

ნაკვეთი 9. ახალგაზრდა მურყნარი მდინარისპირულ ტერასაზე. EUNIS-ის კატეგორია: G1.1 (ჭალის და სანაპირო ტყეები, სადაც დომინირებს მურყანი, არყი, ვერხვი ან ტირიფი).

<p>მცენარეული თანასაზოგადოების ტიპი</p>	<p>ახალგაზრდა მურყნარი მდინარისპირულ ტერასაზე</p>
<p>საკონსერვაციო ღირებულება</p>	<p>დაბალი</p>
<p>ადგილმდებარეობა</p>	<p>ს.ნანარი, მდ. ხოფურის მარცხენა ნაპირი</p>
<p>სანიმუშო ნაკვეთის #</p>	<p>9</p>
<p>სანიმუშო ნაკვეთის ფართობი (მ²)</p>	<p>100</p>



GPS კოორდინატები	N 32°04'39"/E 47°34'943" (8მ სიზუსტით)
სიმაღლე ზ. დ. (მ)	928
ასპექტი	-
დახრილობა	0
თანასაზოგადოების სტრუქტურული მახასიათებლები	
მაქს. დმს (სმ)	16
საშუალო დმს (სმ)	12
ხის მაქს. სიმაღლე (მ)	10
საშუალო სიმაღლე (მ)	8
ხეების რაოდენობა სანიმუშო ნაკვეთზე	3-4
ხეების იარუსის დაფარულობა (%)	40-50
ბუჩქების დაფარულობა (%)	2-3
ბალახოვანი საფარის დაფარულობა (%)	15-20
ხავსების დაფარულობა (%)	15-20
უმაღლეს მცენარეთა სახეობების რაოდენობა	13
სახეობები	სიმრავლე-დაფარულობა დრუდეს შკალით
ხეების იარუსი	
Alnus barbata	D-16 სმ, H- 8-10 მ (მაქს.) Cop ²
	D-7 სმ, H- 6-8 მ (საშ.)
	D-3 სმ, H- 5-6 მ (მიწ.)
Salix alba	D-10 სმ, H- 6-8 მ Sol
ბუჩქები	
Sambucus nigra	Sol H- 2 m
Laurocerasus officinalis (აღმონაცენი)	unicum
ბალახოვანი საფარი ხავსის საფარი	

Matteuccia struthioptera	Sp ²
Fragaria vesca	Sp ¹
Geranium robertianum	Sp ¹
Phyllitis scolopendrium	Sol
Circaea lutetiana	Sol
Petasites albus	Sol
Salvia glutinosa	Sol H- 80 sm
Urtica dioica	Sol
Calystegia silvatica	Sol
ხავსის საფარი	
	Sp ²



ახალგაზრდა მურყნარი მდინარისპირულ ტერასაზე



Phyllitis scolopendrium	Matteuccia struthiopteria
	
Petasites albus	Laurocerasus officinalis

სენსიტიური ტერიტორიები

საპროექტო დერეფნის წინა სამშენებლო დეტალური ბოტანიკური კვლევის ჩატარების შემდეგ მოხდა ბოტანიკური თვალსაზრისით სენსიტიური ადგილების დაზუსტება და მათი დეტალური დახასიათება. შესაბამისად, გამოვლენილია ერთი საშუალო საკონსერვაციო ღირებულების მქონე ადგილი.

საშუალო საკონსერვაციო ღირებულების მქონე ადგილი:

- ნაკვეთი 6.

მურყნარი, სოფ. ნანარი, მდ. ხოფურის მარცხენა ნაპირი. GPS კოორდინატები N 32°07'12"/E 47°34'912". 949 მ ზღვ. დ. ჩრდილოეთი ექსპოზიცია, დახრილობა 10-20°. აღნიშნულ ტერიტორიაზე ხეებიდან წარმოდგენილია: მურყანი (*Alnus barbata*), რცხილა (*Carpinus caucasica*), მთის ბოკვი (*Acer platanoides*), ქორაფი (*Acer laetum*) და წაბლი (*Castanea sativa*) (საქართველოს წითელი ნუსხის სახეობა). ბუჩქებიდან წარმოდგენილია: თხილი (*Corilus avellana*), მაცვალი (*Rubus sp.*), ასკილი (*Rosa canina*). ბალახებიდან წარმოდგენილია: გვიმრა (*Dryopteris filix-mas*), ია (*Viola alba*), შალამანდილი (*Salvia glutinosa*), ნიგვზისძირა (*Geum urbanum*), უჭმურა (*Geranium robertianum*) და სხვ.

საქართველოს იშვიათ მცენარეთა სახეობები

დეტალური საველე ბოტანიკური კვლევის ჩატარების შედეგად საპროექტო ტერიტორიაზე გამოვლინდა შემდეგი ენდემური და საქართველოს წითელი ნუსხის მცენარეთა სახეობები:

- წაბლი (*Castanea sativa*) - საქართველოს წითელი ნუსხის სახეობა
- ოსერო (*Paracinoglossum imeretinum*) - საქართველოს ენდემური სახეობა
- პოიარკოვას თავყვითელა (*Senecio pojarkovae*) - კავკასიის ენდემური სახეობა

4.4.2 საპროექტო დერეფნის ფაუნა

4.4.2.1 საპროექტო დერეფნის ხმელეთის ფაუნა

4.4.2.1.1 კვლევის მიზანი და ამოცანები

ანგარიშში მოცემულია მდ. ხოფურის ხეობაში „ხოფური I ჰესი“ - ს საპროექტო არეალში და მიმდებარე ტერიტორიაზე ჩატარებული ზოოლოგიური კვლევის შედეგები. კვლევა მიზნად ისახავდა ცხოველთა იმ სახეობების დადგენას, რომლებიც ბინადრობენ ან გარკვეული დროით შემოდიან პროექტის ზემოქმედების პოტენციურ არეალში. სამუშაოთა წარმოების და ექსპლუატაციის პროცესში ცხოველთა მრავალფეროვნებაზე შესაძლო ზემოქმედების განსაზღვრას და შემარბილებელი ღონისძიებების შემუშავებას. ამასთან ერთად დავისახეთ შემდეგი ამოცანები:

1. საპროექტო არეალის საერთო ზოოლოგიური აღწერა.
2. პროექტის არეალში ბინადარი კანონით დაცული სახეობების დადგენა.
3. მონაკვეთების გამოვლენა, რომლებიც მნიშვნელოვანია ფაუნის ბიოლოგიური მრავალფეროვნების შენარჩუნებისათვის, კერძოდ კი საქართველოს კანონმდებლობით

და საერთაშორისო ხელშეკრულებებით დაცულ სახეობებისათვის („წითელ ნუსხეში“ შეტანილი და სხვა საკონსერვაციო სტატუსის მქონე სახეობები).

4. სამუშაოთა წარმოების და ექსპლუატაციის პროცესში ცხოველებზე მოსალოდნელი ზემოქმედების აღწერა:

ა) სავარაუდო ზემოქმედება;

ბ) შესაძლო ზემოქმედებების შემარბილებელი ზომები;

ფაუნის კვლევის შედეგები დაფუძნებულია საკვლევი ტერიტორიის ფარგლებში (2006, 2012, 2013, 2016 და 2022) სავლელ სამუშაოების დროს მოპოვებულ მასალაზე, ცნობილ ფაქტებზე, პროფესიულ გამოცდილებაზე და ლიტერატურულ მონაცემებზე.

4.4.2.1.2 საკვლევი ტერიტორიის მოკლე აღწერა

საპროექტო ტერიტორია მიეკუთვნება პალეარქტიკის აღმოსავლეთ ხმელთაშუაზღვის პროვინციის კავკასიის ოლქის დასავლეთ კავკასიონის რაიონს (Верещагин, 1959; Гаджиев, 1986;). მშენებლობის არეალი მოიცავს საკუთრივ მდ. ხოფურის ხეობის მონაკვეთს ზღვის დონიდან 960 და 742 მ-ს ფარგლებში ლენტეხის მუნიციპალიტეტის სოფლებ ხოფურსა და ნანარს ფარგლებში. ლანშაფტურ-გეოგრაფიულად პროექტის არეალი მოქცეულია დასავლეთ კავკასიონის მთის ტყეების ზონაში. საპროექტო არეალში წარმოდგენილი ძირითადი ჰაბიტატებია: ჭალის და მდინარისპირა ტყეები სადაც დომინირებს მურყანი - G 1.1 (EUNIS-ის ჰაბიტატების კლასიფიკაციის მიხედვით), ძირითადად სანაპირო ზოლში (სურ. 4.4.2.1.2.1.) სადაც განთავსდება ჰესის ინფრასტრუქტურა და ლელები გასწვრივ. მიმდებარე ფერდობებზე წარმოდგენილია რცხილნარი ტყე - G1.A3 (სურ. 4.4.2.1.2.2.), რომელშიც უმნიშვნელოდ შერეულია მუხა, წაბლი, ცაცხვი და მთის ბოკვი. ქვეტყეში და ტყის მდელოების ნაპირებთან გვხვდება თხილი, შინდი, დიდგულა, ასკილი და ზოგიერთი სხვა ბუჩქი. **ზოგადად მდ. ხოფურის ხეობის მონაკვეთი დაგეგმილი ჰესის პროექტის არეალში მჭიდროდ არის დასახლებული და შესაბამისად აქაური ჰაბიტატები ანთროპოგენური პრესის ქვეშ იმყოფება.** მდინარის მარცხენა ნაპირის და სოფ. ნანარის (სურ. 4.4.2.1.2.3.) შორის მოსწორებულ ადგილებში გაშენებულია ხეხილის და თხილის ბაღები (სურ. 4.4.2.1.2.5.), არის ასევე ახლები (სურ. 5.) რომლებიც სამოვრად ან სათიბად გამოიყენება. ტყე ბევრ ადგილას ჭრის კვალს ატარებს განსაკუთრებით ეს მურყნარს ეტყობა (სურ. 6.) მდინარის სანაპირო ზოლთან.



სურ. 4.4.2.1.2.1. მურყნარი მდინარის სანაპიროში.



სურ. 4.4.2.1.2.2. რცხილნარი ტყე ფერდობზე.



სურ. 4.4.2.1.2.3. უბანი სოფ. ნანარში.



სურ.4.4.2.1.2.4. ახო მდინარისკენ ჩასასვლელთან.

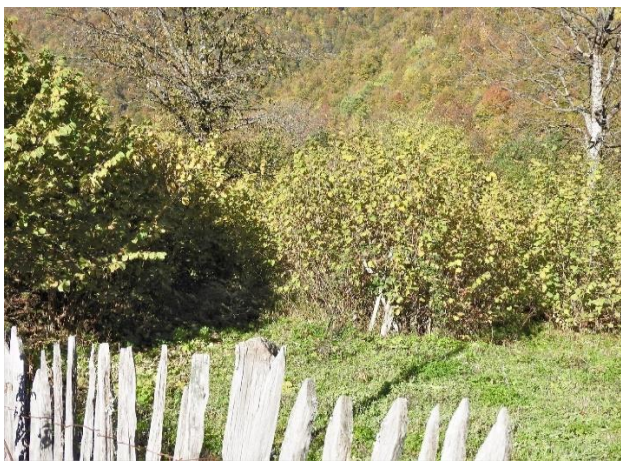

სურ. 4.4.2.1.2.5. თხილის ბაღი ფერდობზე.



სურ. 4.4.2.1.2.6. მოჭრილი ხეები მურყნარში.

4.4.2.1.3 კვლევის მეთოდები

კვლევის დროს გამოყენებულია ძირითადად მარშრუტული მეთოდი. საკვლევი ტერიტორიის ფარგლებში მდ. ხოფურის ორთავე ნაპირების გასწვრივ და მიმდებარე ფერდობებზე შერჩეულ მარშრუტებზე და სადამკვირებლო წერტილებიდან ხეობის ამალღებულ ადგილებიდან ვიზუალურად ფიქსირდებოდა და ირკვევოდა ყველა შემხვედრი სახეობა. ასევე ფიქსირდებოდა

ცხოველმყოფელობის ნიშნები: კვალი, სოროები, ძველი ბუდეები, ექსკრემენტები, საკვების ნარჩენები, ბუმბული, ბეწვი და ა.შ. ფრინველების სახეობრივი კუთვნილება იმ შემთხვევაში თუ ისინი ვიზუალურად არ ჩანდა ხმით დგინდებოდა. ქვეწარმავლების და ამფიბიების დაფიქსირება განხორციელდა სპეციფიკურ თავშესაფარებში: ქვების ქვეშ, კლდის ზედაპირზე და ნაპრალებში, მდინარის ნაპირების გასწვრივ, გუბებთან და ა. შ. ღამურები დაფიქსირდა დეტექტორით Petersson D-200. ასევე გამოყენებული იქნა წინა წლებში მოპოვებული მასალა, სამეცნიერო ლიტერატურაში გამოქვეყნებული მონაცემები და კოლეგების მიერ მოწოდებული ცნობები. რიგ შემთხვევებში ინფორმაციის მისაღებად მოხდა გასაუბრება ადგილობრივ მოსახლეობას. ყოველივე აღნიშნულის საშუალებით ,დაგვედგინა პროექტის არეალში მოხინაძრე, სეზონურად და შემთხვევით შემომავალი ცხოველების სახეობრივი შემადგენლობა და გაკეთდა შესაბამისი დასკვნები.

4.4.2.1.4 საკვლევ ტერიტორიაზე გავრცელებულ ცხოველთა სახეობების დახასიათება

საკვლევ ტერიტორიაზე და მიმდებარე ადგილებში ხმელეთის ფაუნის საკვლე კვლევების და არსებული ინფორმაციის დამუშავების შედეგად გამოვლენილი ძირითადი სახეობები სისტემატიკური ჯგუფების მიხედვით წარმოდგენილია ქვემოთ მოცემულ სიებში.

- ამფიბიები (კლასი: Amphibia)

საქართველოში აღნუსხულია ამფიბიების 12 სახეობა. სულ საკვლევ უბანზე დაფიქსირდა ამფიბიების 7 სახეობა. ესენია: მცირეაზიური ტრიტონი (*Ommatotriton ophryticus*), ვასაკა (*Hyla arborea*), მწვანე გომბეშო (*Bufo viridis*), კავკასიური გომბეშო (*Bufo verrucosissimus*), კავკასიური ჯვარიანა (*Pelodytes caucasicus*), ტბის ბაყაყი (*Pelophylax ridibundus*) (სურ.4.4.2.1.4.1.) და მცირეაზიური ბაყაყი (*Rana macrocnemis*) (სურ. 4.4.2.1.4.2.).

	
<p>სურ. 4.4.2.1.4.1. ტბის ბაყაყი (<i>Pelophylax ridibundus</i>).</p>	<p>სურ. 4.4.2.1.4.2 მცირეაზიური ბაყაყი (<i>Rana macrocnemis</i>).</p>

- ქვეწარმავლები (კლასი: Reptilia)

საპროექტო არეალში დაფიქსირდა: ბოხმეჭა (*Anguils fragilis*) (სურ. 4.4.2.1.4.3.), მარდი ხვლიკი (*Lacerta agilis*), ქართული ხვლიკი (*Darevsikia rudis*) (სურ. 4.4.2.1.4.4.), ართვინის ხვლიკი (*Darevsikia derjugini*), ჩვეულებრივი ანკარა (*Natrix natrix*) და სპილენძა (*Coronella austriaca*). სამეცნიერო ლიტერატურის მიხედვით ამ ადგილებში გვხვდება ასევე კავკასიური გველგესლა (*Vipera kaznakovi*).



სურ. 4.4.2.1.4.3. ბოხმეჭა (*Anguils fragilis*).

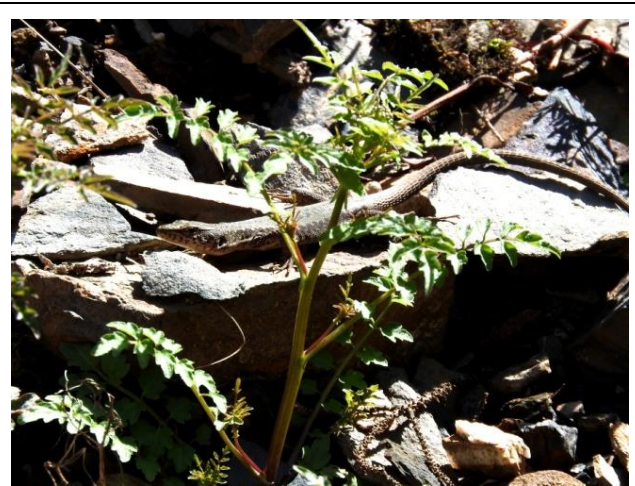





სურ. 4.4.2.1.4.4. ქართული ხვლიკი (*Darevsikia rudis*).

- ფრინველები (კლასი: Aves)

საკვლევ ტერიტორიაზე გამოვლენილი ფრინველების ძირითადი ნაწილი ტყისა და ბუჩქნარების სახეობებით არის წარმოდგენილი. გვხვდება ასევე კლდოვან ადგილებთან და წყალთან დაკავშირებული ფორმები. დავაფიქსირეთ ასევე სახეობები რომლებიც უშუალოდ პროექტის არეალში არ ბუდობენ მაგრამ შემოდიან აქ მიგრაციების და ნომადობის დროს. პროექტის არეალში მოხინაძრე და მობუდარი სახეობებიდან დაფიქსირდა: ჩვ. კაკაჩა (*Buteo buteo*) (სურ. 4.4.2.1.4.5.), მიმინო (*Accipiter nisus*) (სურ. 4.4.2.1.4.6.), ქორი (*Accipiter gemtilis*), მებორნე (*Actitis hypoleucos*), გულიო (გვიძინი) (*Columba oenas*), ქედანი (*Columba palumbus*), ჩვ. გვრიტი (*Streptopelia turtur*), გუგული (*Cuculus canorus*), ტყის ბუ (*Strix aluco*), წყრომი (*Otus scops*), უფეხურა (*Caprimulgus europaeus*), ნამგალა (*Apus apus*), შავი კოდალა (*Dendrocopos martius*), მწვანე კოდალა (*Picus viridis*), დიდი ჭრელი კოდალა (*Dendrocopos major*), სამუალო კოდალა (*Dendrocopos medius*), მცირე ჭრელი კოდალა (*Dryocopus minor*), მაქცია (*Jynx torquilla*), ტყის ტოროლა (*Lullula arborea*), სოფლის მერცხალი (*Hirundo rustica*), ქალაქის მერცხალი (*Delichon urbica*), თეთრი ბოლოქანქალა (*Motacilla alba*), მთის ბოლოქანქალა (*Motacilla cinerea*), წყლის შაშვი (*Cinclus cinclus*) (სურ. 4.4.2.1.4.7.), ტყის ჭვინტაკა (*Prunella modularis*), გულწითელა (*Erithacus rubecula*), ჩვ. ბოლოცეცხლა (*Phoenicurus phoenicurus*) (სურ. 4.4.2.1.4.8.), შავი ბოლოცეცხლა (*Phoenicurus ochruros*), მდელოს ოვსადი (*Saxicola rubetra*), წრიპა (*Turdus philomelos*), ჩხართვი (*Turdus viscivorus*), შავი შაშვი (*Turdus merula*), შავთავა ასპუჭაკა (*Sylvia atricapilla*), მქირდავი ასპუჭაკა (*Sylvia curruca*), ჭედია ყარანა (*Phylloscopus collybita*), მწვანე ყარანა (*Phylloscopus trochiloides*), ჭინჭრაქა (*Troglodytes troglodytes*), რუხი მემატლია (*Muscicapa striata*), პატარა მემატლია (*Ficedula parva*), დიდი წივწივა (*Parus maior*) (სურ. 4.4.2.1.4.9.), შავი წივწივა

(*Parus ater*), წიწკანა (*Parus caeruleus*), თოხიტარა (*Aegithalos caudatus*), ჩვ.სინეგოგა (ცოცია) (*Sitta europaea*), ჩვ. მგლინავა (*Certhia familiaris*), ლაქო (*Lanius collurio*), ჩხიკვი (*Garrulus glandarius*), სკვინჩა (*Fringilla coelebs*) (სურ. 4.4.2.1.4.10.), ნარჩიტა (*Carduelis caduelis*), მწვანულა (*Chloris chloris*), კულუმბური (*Coccothraustes coccothraustes*) (სურ. 4.4.2.1.4.11.), ჩვ.კოჭობა (*Carpodacus erythrinus*) და მთის გრატა (*Emberiza cia*) (სურ. 4.4.2.1.4.12.). ჩამოთვლილი მოზინადრე და მოზუდარი სახეობების გარდა, პროექტის არეალში ფრინველების სეზონური გადაადგილებების დროს და ზამთრის პერიოდში კიდევ გვხვდება მიგრანტი და მთის ზედა სარტყელებიდან გადაადგილებული სახეობები, კერძოდ: ორბი (*Gyps fulvus*), მთის არწივი (*Aquila chrysaetos*), მერა (*Milvus migrans*), კრაზანაჭამია (ბოლოკარკაზი) (*Pernis apivorus*), ჩვ. კირკიტა (*Falco tinnunculus*), მარჯანი (*Falco subbuteo*), პატარა წინტალა (*Charadrius dubius*), შავულა (*Tringa ohropus*), ტყის ქათამი (*Scolopax rusticola*), ტყის მწყერჩიტა (*Anthus trivialis*) ჩვ. მელორდია (*Oenanthe oenanthe*), შავთავა ოვსადი (*Saxicola turquata*), რუხი ასპუჭაკა (*Sylvia communis*), კავკასიური ყარანა (*Phylloscopus lorenzii*), ჭაობის ლელწამა (*Acrocephalus palustris*), ყვითელთავა დაბუაჩიტი (*Regulus regulus*), ყორანი (*Corvus corax*), მთიულა (*Fringilla montifringilla*), მეკანაფე (*Carduelis cannabina*), ჭივჭავი (*Carduelis spinus*), წითელთავა მთიულა (*Serinus pusillus*), სტვენია (*Pyrrhula pyrrhula*), ჩვ. მეფეტვია (*Miliaria calandra*) და სხ.

	
<p>სურ. 4.4.2.1.4.5. ჩვ. კაკაჩა (<i>Buteo buteo</i>).</p>	<p>სურ. 4.4.2.1.4.6. მიმიწო (<i>Accipiter nisus</i>).</p>
	
<p>სურ. 4.4.2.1.4.7. წყლის შაშვი (<i>Cinclus cinclus</i>)</p>	<p>სურ. 4.4.2.1.4.5.8. ჩვ. ბოლოცეცხლა (<i>Phoenicurus phoenicurus</i>).</p>

	
<p>სურ. 4.4.2.1.4.9. დიდი წივწივა (<i>Parus maior</i>).</p>	<p>სურ. 4.4.2.1.4.10. სკვინჩა (<i>Fringilla coelebs</i>).</p>
	
<p>სურ. 4.4.2.1.4.11. კულუმბური (<i>Coccothraustes coccothraustes</i>).</p>	<p>სურ. 4.4.2.1.4.12. მთის გრატა (<i>Emberiza cia</i>).</p>

• ძუძუმწოვრები (კლასი: Mammalia)

ჩატარებული კვლევების შედეგად პროექტის არეალში დაფიქსირდა ძუძუმწოვრების შემდეგი სახეობების არსებობა: ზღარბი (*Erinaceus concolor*), კავკასიური თხუნელა (*Talpa caucasica*), კავკასიური ბიგა (*Sorex caasicus*), რადეს ბიგა (*Sorex raddei*), ვოლნუხინის ბიგა (*Sorex volnuchini*), წყლის ბიგა (*Neomys teres*) (სურ. 4.4.2.1.4.13.). ღამურებიდან აღინიშნა დიდი ცხვირნალა (*Rhynolopus ferrumequinum*), მცირე ცხვირნალა (*Rhinolophus hipposideros*), წვეტყურა მლამიობი (*Myotis blythii*), ნატერერის მლამიობი (*Myotis nattereri*), წითური მეღამურა (*Nyctalus noctula*), ჯუჯა ღამორი (*Pipistrellus pipistellus*), ხმელთაშუაზღვის ღამორი (*Pipistrellus kuhli*), ჩვეულებრივი მეგვიანე (*Eptesicus serotinus*), რუხი ყურა (*Plecotus auritus*) და ღამურა (*Vespertilio murinus*). გვხვდება კურდღელი (*Lepus europaeus*). მღრნელებიდან არის: კავკასიური ციყვი (*Sciurus anomalus*) (სურ. 4.4.2.1.4.14.), ჩვ. ძილგუდა (*Glis glis*), ტყის ძილგუდა (*Driomys nitedula*), ბუჩქნარის მემინდვრია (*Terricola major*), მცირეაზიური მემინდვრია (*Chionomys roberti*), მცირე ტყის თაგვი (*Apodemus uralensis*), კავკასიური ტყის თაგვი (*Apodemus fulvipectus*), კავკასიური

თაგვი (*Apodemus ponticus*) და მცირეაზიული თაგვი (*Apodemus mytacinus*). მტაცებლებიდან: მგელი (*Canis lupus*) ძირითადად ზამთარში, მელა (*Vilpes vilpes*), მურა დათვი (*Ursus arctos*) ადგილობრივების გადმოცემით თხილის და კაკლის მოსაპოვებლად ზოგჯერ სოფლამდე შემოდის, წავი (*Lutra lutra*), მაჩვი (*Meles meles*), ტყის კვერნა (*Martes martes*), დედოფალა (*Mustela nivalis*) და ტყის კატა (*Felis silvestris*). ჩლიქოსნებიდან ჩვეულებრივია შველი (*Capreolus capreolus*).



სურ. 4.4.2.1.4.13. წყლის ბიგა (*Neomys teres*)



სურ. 4.4.2.1.4.14. კავკასიური ციყვის (*Sciurus anomalus*) მიერ ტიპურად ნაჭამი კაკლის ნახევარი.

4.4.2.1.5 საკვლევ ტერიტორიაზე მობინადრე ხმელეთის ფაუნის ენდემური სახეობები

კავკასია ხასიათდება ცხოველთა ენდემური ფორმების მაღალი კონცენტრაციით, რაც მისი გეოლოგიური ისტორიის თავისებურებით აიხსნება. რეგიონული ენდემური სახეობების საერთო რიცხვი მერყეობს 20-30% შორის თევზებისთვის, ამფიბიებისთვის, ქვეწარმავლებისთვის და ძუძუმწოვრებისთვის. ფრინველებში ენდემში ძირითადად ქვესახეობების დონეზეა წარმოდგენილი.

ცხრილი 4.4.2.1.5.1. საკვლევ ტერიტორიაზე არსებული ფაუნის ენდემური სახეობები.

კლასი	სახეობა	ქართული სახელწოდება	ენდემურობა
ძუძუმწოვრები	<i>Talpa caucasica</i>	კავკასიური თხუნელა	კავკასია
	<i>Sorex caucasicus</i>	კავკასიური (სატუნინის) ბიგა	კავკასია და მცირე აზია
	<i>Sorex raddei</i>	რადეს ბიგა	კავკასია
	<i>Neomys teres</i>	შელროვნიკოვის (კავკასიური) წყლის ბიგა	კავკასია

ფრინველები	<i>Phylloscopus lorenzii</i>	კავკასიური ყარანა	კავკასია
ქვეწარმავლები	<i>Darevskia rudis</i>	ქართული ხვლიკი	კავკასია და მცირე აზია
	<i>Darevskia derjugini</i>	ართვინის ხვლიკი	კავკასია
	<i>Vipera kaznakovi</i>	კავკასიური გველგესლა	კავკასია
ამფიბიები	<i>Rana macrocnemis</i>	მცირეაზიური ბაყაყი	კავკასია და მცირე აზია
	<i>Bufo verrucosissimus</i>	კავკასიური გომბეშო	კავკასია
	<i>Pelodytes caucasicus</i>	კავკასიური ჯვრიანა	კავკასია
	<i>Ommatotriton ophryticus</i>	მცირეაზიური ტრიტონი	კავკასია და მცირე აზია

4.4.2.1.6 საქართველოს წითელ ნუსხაში შეტანილი ფაუნის სახეობები, რომლებიც ბინადრობენ ან შეიძლება დროებით და შემთხვევით შემოდიან საკვლევ ტერიტორიაზე

საკვლევ ტერიტორიაზე დაფიქსირებული სახეობებიდან 6 – შეტანილია საქართველოს წითელ ნუსხაში. საქართველოს წითელი ნუსხის კრიტერიუმების მიხედვით, სამი ძუძუმწოვრიდან ორი: კავკასიური ციყვი (*Sciurus anomalus*) და წავი (*Lutra lutra*) განეკუთვნება მოწყვლად (VU) კატეგორიას, ერთი – მურა დათვი (*Ursus arctos*) გადაშენების პირას მყოფთა (EN) კატეგორიას. წითელ ნუსხაში შეტანილი ფრინველების 2 სახეობიდან, ორთავე – ორბი (*Gyps fulvus*) და მთის არწივი (*Aquila chrysaetos*) მიეკუთვნება მოწყვლად (VU) კატეგორიას. ქვეწარმავლების ერთი სახეობა – კავკასიური გველგესლა (*Vipera kaznakovi*) მიეკუთვნება გადაშენების პირას მყოფთა (EN) კატეგორიას. წითელ ნუსხაში შეტანილი 6 სახეობიდან 4 სახეობას (კავკასიურ ციყვს, შესაძლოა დათვს და წავს, ასევე კავკასიურ გველგესლას) გააჩნია ინდივიდუალური ნაკვეთები პროექტის არეალში. დანარჩენი ორი სახეობა ორბი და მთის არწივი იშვიათი და შემთხვევითი ვიზიტორია. ძირითადად ზამთრის პერიოდში და ადრე გაზაფხულზე ხეობის თავზე ფრენისას ჯდებიან ხეობის შედარებით ფართო და განიერ ღია ადგილებში.

ცხრილი 4.4.2.1.6.1. საპროექტო რეგიონში აღრიცხული საქართველოს წითელ ნუსხაში შეტანილ ცხოველთა სახეობები

№	ლათინური დასახელება	ქართული დასახელება	ინგლისური დასახელება	სტატუსი	ბინადრობის ტიპი
ძუძუმწოვრები					
1	<i>Sciurus anomalus</i>	კავკასიური ციყვი	Caucasian squirrel	VU	ადგილობრივი
2	<i>Ursus arctos</i>	მურა დათვი	Brown Bear	EN	ადგილობრივი
3	<i>Lutra lutra</i>	წავი	Otter	VU	ადგილობრივი
ფრინველები					

4	<i>Gyps fulvus</i>	ორბი	Eurasian Griffon Vulture	VU	ვიზიტორი
5	<i>Aquila chrysaetos</i>	მთის არწივი	Golden Eagles	VU	ვიზიტორი
ქვეწარმავლები					
6	<i>Vipera kaznakovi</i>	კავკასიური გველგესლა	Caucasian viper	EN	ადგილობრივი

კატეგორიები: VU - მოწყველადი; EN - საფრთხის ქვეშ მყოფი;

ხელფრთიანების ყველა სახეობა, რომლებიც საქართველოშია გავრცელებული, შეტანილია ბონის კონვენციის დანართ II-ში და დაცულია EUROBATS-ის შეთანხმებით. ამ შეთანხმების თანახმად საქართველო ვალდებულია დაიცვას ყველა სახეობის ხელფრთიანი რომელიც ქვეყანაში გვხვდება მათ შორის რომლებიც პროექტის არეალში დაფიქსირდა (ცხრილი 3.).

ცხრილი 4.4.2.1.6.2. „ ხოფური I ჰესი “- ს საპროექტო არეალში მოზინადრე ხელფრთიანები დაცული ბონის კონვენციის თანახმად.

№№	ლათინური დასახელება	ქართული დასახელება	ინგლისური დასახელება	ეროვნ./საერთაშ. სტატუსი
1.	<i>Rhynolopus ferrumequinum</i>	დიდი ცხვირნალა	Greater horseshoe	LC
2.	<i>Rhinolophus hipposideros</i>	მცირე ცხვირნალა	Little horseshoe Bat	LC
3.	<i>Myotis blythii</i>	წვეტყურა მდამიობი	Lesser Mouse-eared	LC
4.	<i>Myotis nattereri</i>	ნატერერის მდამიობი	Natterer’s Bat	LC
5.	<i>Nyctalus noctula</i>	წითური მეღამურა	Common Noctule	LC
6.	<i>Pipistrellus pipistellus</i>	ჯუჯა ღამორი	Common Pipistrelle	LC
7.	<i>Pipistrellus kuhlii</i>	ხმელთაშუაზღვისეული რა	Kuhl’s Pipistrelle	LC
8.	<i>Eptesicus serotinus</i>	ჩვეულებრივი მეგვიანე	Serotine’s Bat	LC
9.	<i>Plecotus auritus</i>	რუხი ყურა	Whiskered Bat	LC
10.	<i>Vespertilio murinus</i>	ჩვ. ღამურა	Common Bat	LC

4.4.2.2 იქტიოფაუნა და მაკროუხერხემლოები მდინარე ხოფურზე

4.4.2.2.1 შესავალი

ანგარიშში წარმოდგენილია, ლენტეხის მუნიციპალიტეტში, მდინარე ხოფურზე განხორციელებული იქტიოლოგიური საველე კვლევის შედეგები, რომელიც მიმდინარეობდა 2022 წლის 28 სექტემბერს. საკვლევი ტერიტორია მოიცავდა მდინარე ხოფურს და მის ერთ-ერთ მთავარ შენაკადს, საპროექტო ხოფური ჰესის შენობასა და სათავე ნაგებობას შორის არსებულ მონაკვეთზე (სურ. 4.4.2.2.1.1). მდ. ხოფური წარმოადგენს მდ. ცხენისწყალის მარცხენა შენაკადს. მოედინება ვიწრო, ტყით დაფარულ ხეობაში და წარმოადგენს ტიპიურ საკალმახე მდინარეს, რომლისთვისაც დამახასიათებელია ჩქარი დინება, ჟანგბადით მდიდარი წყალი და დაბალი ტემპერატურა. მდინარის კალაპოტი დაფარულია ქვებით და ლოდებით. საველე კვლევის მთავარი მიზანი იყო, მდინარე ხოფურის იქტიოფაუნის შესწავლა და იმის შეფასება, თუ რა გავლენას მოახდენს ხოფური ჰესის მშენებლობა და ოპერირება იქ მობინადრე თევზების პოპულაციაზე. კვლევის შედეგებზე დაყრდნობით, შემოთავაზებული იქნა, შესაბამისი შემარბილებელი ღონისძიებები, რომლის განხორციელებაც მნიშვნელოვანი იქნება, როგორც ჰესის მშენებლობის, ისე ექსპლუატაციის პერიოდში.

სურათი 4.4.2.2.1.1: ხოფური ჰესის საპროექტო არეალი. საკვლევი მონაკვეთები აღნიშნულია ყვითლად.

Point_1- (317899.44 m E; 4734146.05 m N), **Point_2-** (319321.47 m E; 4734632.06 m N), **Point_3-** (320688.45 m E; 4734901.92 m N), **Point_4-** (320646.51 m E; 4735005.19 m N)

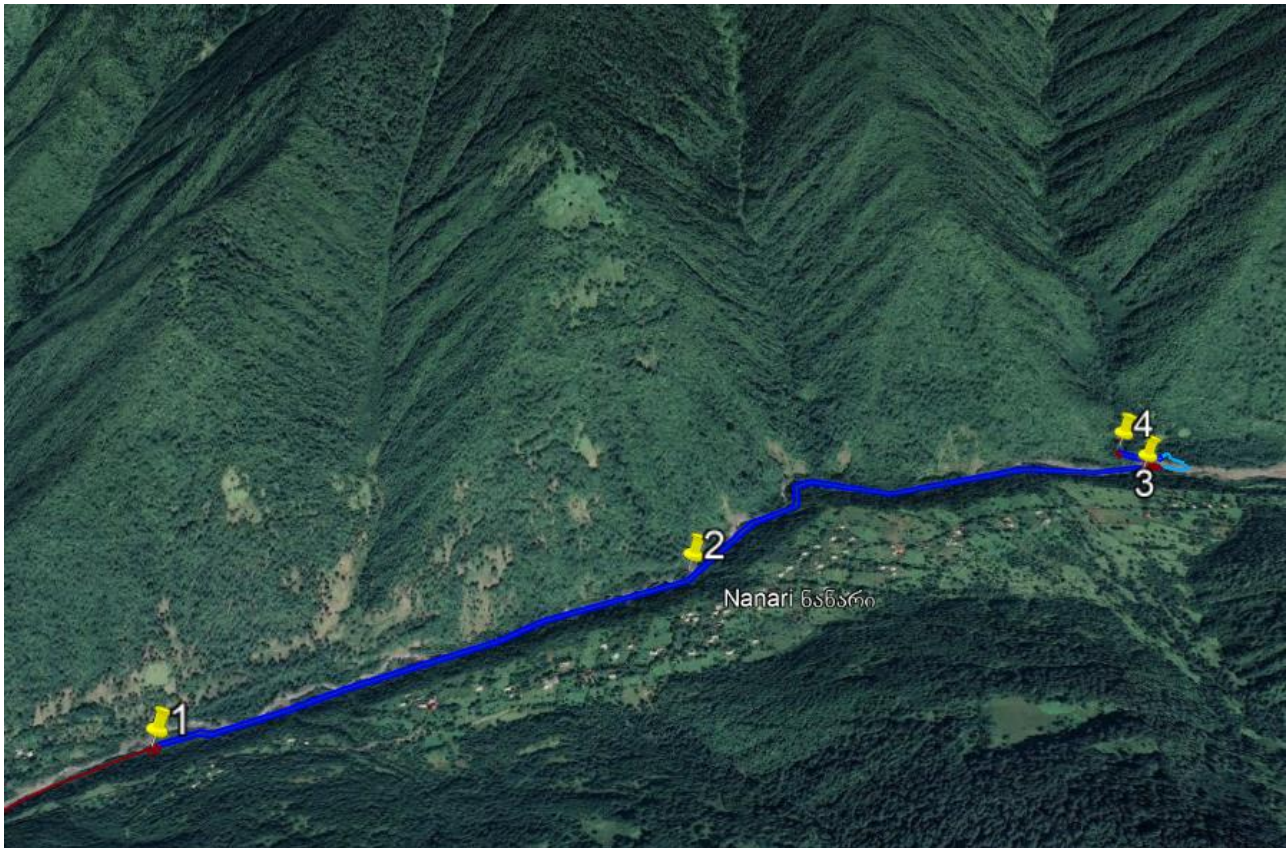

4.4.2.2.2 კვლევის მეთოდები და შედეგები

4.4.2.2.2.1 იქთიოფაუნის კვლევის მეთოდები

მდინარე ხოფურზე იქთიოლოგიური კვლევა ჩატარდა სამ ძირითად ლოკაციაზე (სურ. 4.4.2.2.2.1).

სურათი 4.4.2.2.2.1 - 4.4.2.2.2.2 მდ. ხოფური, ქვესადგურის განთავსების არეალი (კოორდინატები: 317899.44 m E; 4734146.05 m N)



კვლევის დროს გამოვიყენეთ ელექტრო თევზმიმზიდი აპარატი, რომელიც წარმოადგენს მაღალხარისხოვან თევზჭერის ინსტრუმენტს მსგავსი ტიპის ჰაბიტატებისთვის (წყლის სიღრმე 0.2 - დან 0.8 მეტრამდე). ელექტრო თევზჭერას საქართველოში არეგულირებს მთავრობის დადგენილება ნომერი 423 (2013), რომელშიც აღნიშნულია, რომ ელექტრო თევზსაჭერი მოწყობილობების გამოყენება სამეცნიერო მიზნით დასაშვებია, თუ დასაბუთებულია თევზჭერის მიზანშეწონილობა კონკრეტული ტიპის ელექტრო აღჭურვილობით (ელექტრო აპარატი, რომელიც არ აზიანებს თევზს) და ასევე, დასაბუთებულია კონკრეტული ტიპის ელექტრო მოწყობილობების გამოყენების უსაფრთხოება და წარმოდგენილია მისი აღწერა.

მოპოვებულ მასალას იდენტიფიკაციის და ფოტოგრაფირების შემდგომ უკან ვაბრუნებდით მდინარეში (დაიჭირე-გაუშვის პრინციპით). თევზების რკვევა ველზე ხდებოდა იქთიოლოგიაში მიღებული მორფოლოგიური კვლევის სტანდარტული მეთოდებით, კერძოდ იზომებოდა: ა) მთლიანი სიგრძე; ბ) სტანდარტული სიგრძე; გ) თავის სიგრძე; დ) თვალის დიამეტრი; ე) გვერდით ხაზში ქერცლების რაოდენობა; ვ) ზურგის ფარფლში სხივების რაოდენობა; ზ) ანალურ ფარფლში სხივების რაოდენობა; თ) უდიდესი სიმაღლე და ი) უმცირესი სიმაღლე (Kottelat and Freyhof 2007).

თითოეულ საკვლევ წერტილზე შესწავლილი იქნა მდინარის 100 - 200 მეტრამდე მონაკვეთი. კვლევა მიმდინარეობდა მთელი დღის განმავლობაში. სავლელე გასვლისას აგრეთვე, მნიშვნელოვანი ადგილი დაეთმო სოციალურ კვლევას (ანამნეზი, ინტერვიუს მეთოდი). კერძოდ, მდინარეზე არსებული ვითარების უკეთ შესაფასებლად განხორციელდა მიმდებარე სოფლებში მცხოვრები მოსახლეობის/მეთევზეების ანამნეზი. აღნიშნულ პიროვნებებს, თევზაობის მინიმუმ

რამდენიმე წლიანი გამოცდილება აქვთ მდ. ხოფურზე. ანამნეზის კითხვარი იმგვარად იყო აგებული, რომ მაქსიმალურად ავლენდა მეთევზეთა მხრიდან ფაქტების ფალსიფიცირებას. ამას გარდა ინფორმაცია სანდოდ მიიჩნეოდა იმ შემთხვევაში თუ მას მინიმუმ 2-3 ადამიანი დაადასტურებდა. სულ ჩვენს მიერ გამოიკითხა 7 ადგილობრივი. ადგილობრივ მეთევზეებთან ინტერვიუს დროს, ჩვენ ვიყენებდით წინასწარ მომზადებულ კითხვარს, რათა კონკრეტულად ის ინფორმაცია მიგვეღო, რაც კვლევისთვის გამოგვადგებოდა.

პირველი სამეცნიერო თევზჭერა (დაიჭირე-გაუშვის პრინციპით) ჩატარდა საპროექტო ხოფური ჰესის ქვესადგურის განთავსების არეალში (სურ. 4.4.2.2.2.1 - 4.4.2.2.2.2; კოორდინატები: 317899.44 m E; 4734146.05 m N), სადაც ნანახი იქნა ნაკადულის კალმახის - *Salmo labrax* - 3 ინდივიდი, მათ შორის ერთი ზრდასრული და ორი ახალმოზარდი (სურ. 4.4.2.2.2.3 - 4.4.2.2.2.4).

სურათი 4.4.2.2.2.3 - 4.4.2.2.2.4: ნაკადულის კალმახი - *Salmo labrax* - ზრდასრული და ახალმოზარდი ინდივიდი ჰესის შენობის მიმდებარე მონაკვეთი (კოორდინატები: 317899.44 m E; 4734146.05 m N)



მეორე თევზჭერა ჩავატარეთ სოფელ ნანარის მიმდებარედ, საპროექტო არეალის შუა მონაკვეთზე (სურ. 4.4.2.2.2.5 - 4.4.2.2.2.6; კოორდინატები: 319321.47 m E; 4734632.06 m N). ამ მონაკვეთზეც ნანახი იქნა მხოლოდ ერთი სახეობა, ნაკადულის კალმახის 5 ინდივიდი. აღსანიშნავია, რომ ამ მონაკვეთზე მდინარე მოედინება შედარებით მდორედ, გაშლილ კალაპოტში და იტოტება, რაც კარგ ჰაბიტატს ქმნის კალმახისთვის.

თევზჭერის **მესამე მცდელობა** განხორციელდა ხოფური ჰესის სათავე ნაგებობის განთავსების არეალში (სურ. 4.4.2.2.2.7 - 4.4.2.2.2.8; კოორდინატები: 320688.45 m E; 4734901.92 m N), ხოლო **მეოთხე მცდელობა** იქვე არსებულ უსახელო შენაკადზე, სადაც იგეგმება დამატებითი წყალმიმღების მოწყობა (სურ. 4.4.2.2.2.9 - 4.4.2.2.2.10; კოორდინატები: 320646.51 m E; 4735005.19 m N).

აღნიშნული შენაკადი, ისევე როგორც მდინარე ხოფური წარმოადგენს ტიპურ საკალმახე მდინარეს, ცივი, ჟანგბადით მდიდარი წყალით და ქვების/ლოდების სუბსტრატით, რაც კარგ ჰაბიტატს ქმნის კალმახისთვის. ხოფურის შესართავიდან დაწყებული მის ზემოთ, ამ შენაკადის დაახლოებით 50 მეტრი სიგრძის მონაკვეთი იქნა გამოკვლეული, სადაც ნანახი იქნა ნაკადულის კალმახის რამდენიმე ახალმოზარდი ინდივიდი (სურ. 4.4.2.2.2.12), რაც იმის მანიშნებელია, რომ კალმახი ამ ტერიტორიაზე ქვირითობს.

სურათი 4.4.2.2.5 - 4.4.2.2.6:

მდინარე ხოფურის კალაპოტი ქვის და ლოდების სუბსტრატით, სოფ. ნანარის მიმდებარედ არსებული მონაკვეთი (კოორდინატები: 319321.47 m E; 4734632.06 m N)

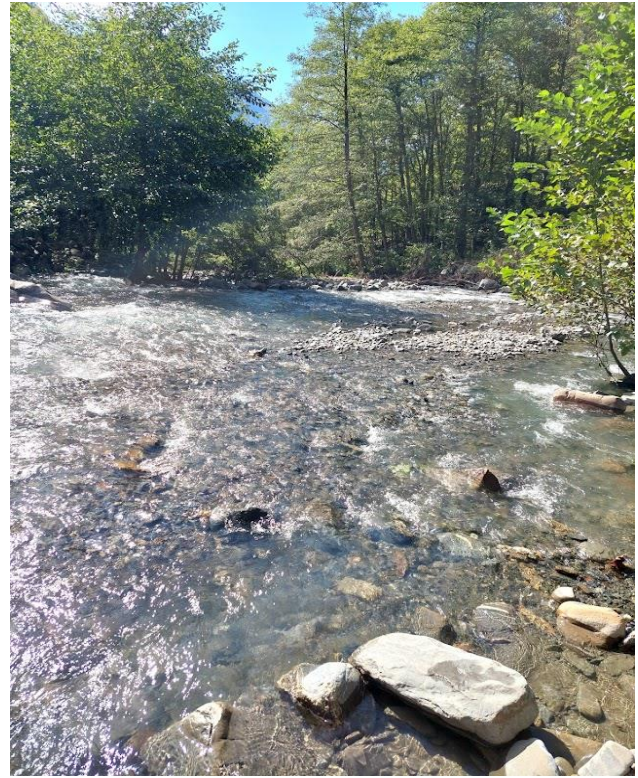

სურათი 4.4.2.2.7 - 4.4.2.2.8: ხოფური ჰესის სათავე ნაგებობის განთავსების არეალი (კოორდინატები: 320688.45 m E; 4734901.92 m N)



მდინარე ხოფურში, ისევე როგორც ზემოთ აღნიშნულ შენაკადში, კალმახის სიმჭიდროვე საკმაოდ მაღალი იყო და ამის ერთ-ერთი მიზეზია მდ. ხოფურის მარჯვენა შენაკადები, რომლებიც შესანიშნავ ჰაბიტატს ქმნიან კალმახისთვის. ხოფური ჰესის სათავე ნაგებობის განთავსების არეალში, სულ დაფიქსირდა ნაკადულის კალმახის 8 ინდივიდი და ყველა მათგანი იყო სქესმწიფე (3-4 და < წლის) (სურ. 4.4.2.2.11). აქედან გამომდინარე, კვლევის შედეგების მიხედვით შეიძლება ითქვას, რომ პროექტის არეალში, სწორედ მდინარის ეს მონაკვეთი წარმოადგენს ყველაზე მნიშვნელოვან ჰაბიტატს იქ მოხინაძრე კალმახის პოპულაციისთვის.

სურათი 4.4.2.2.9 - 4.4.2.2.10:

მდ. ხოფურის მარჯვენა შენაკადი (კოორდინატები: 320646.51 m E; 4735005.19 m N)

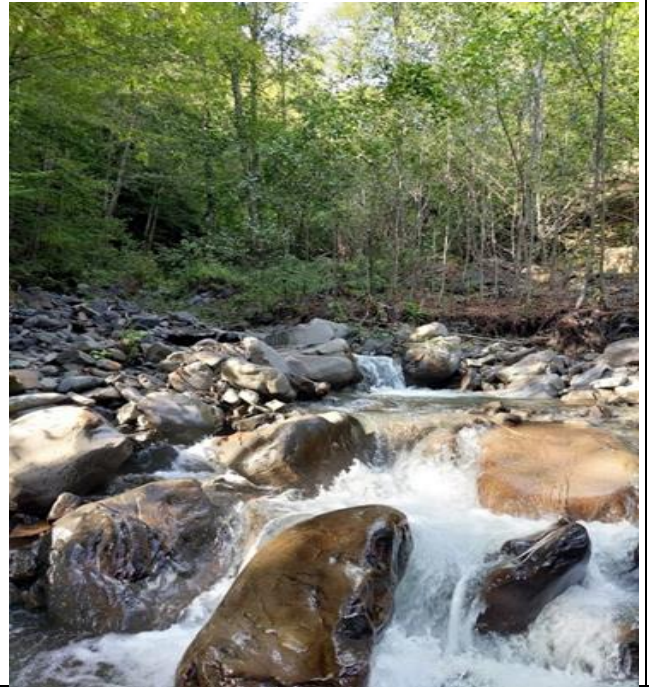

სურათი 4.4.2.1.2.11: ზრდასრული კალმახი - წყალმიმღების განთავსების არეალი (კოორდინატები: 320688.45 m E; 4734901.92 m N)

სურათი 4.4.2.2.12: ახალმოზარდი კალმახი - მდ. ხოფურის მარჯვენა შენაკადი (კოორდინატები: 320646.51 m E; 4735005.19 m N)



4.4.2.2.2 მაკროუხერხემლოების კვლევის მეთოდები

საკვლევი ტერიტორია იქნა დაყოფილი 3 წერტილად (POINT- 1, 2 და 3 (სურ. 4.4.2.1.2.2.1). თითოეულ წერტილზე სინჯს იქნა აღებული რამოდენიმე ადგილიდან. საკვლევი ადგილების შერჩევა ხდებოდა მიკროჰაბიტატებისა და მდინარის დონის გათვალისწინებით. ერთ წერტილზე საშუალოდ 8 ადგილიდან იქნა აღებული მტკნარი წყლის უხერხემლოების სინჯები.

სინჯის შესაგროვებლად იქნა გამოყენებული ევროკავშირის სტანდარტებით შეფასებული და მაღალი სანდობის მქონე, მთის მდინარეებისთვის შემუშავებული მეთოდი: Kick and Sweep (Schmidt-Kloiber, 2006). სინჯის აღება მდინარის შუაგულსა და ღრმა ადგილებში Kick Net-ის, ანუ ხელის გრძელტარიანი ნეილონის საცრისებრი ბადის დახმარებით ხდებოდა, ხოლო მდინარის ნაპირებთან სინჯის ასაღებად იქნა გამოყენებული ხელის პატარა ზომის საცერისებრი ბადე. თითოეულ წერტილში აღებულ სინჯს ენიჭებოდა შესაბამისი ადგილის და დროის აღმნიშვნელი ლეიბელი და ინახებოდა 95%-იან ეთანოლის სპირტში.

კვლევის შემდგომი საფეხურია ინდივიდებს გარჩევა რიგის დონეზე, რისთვისაც იქნა გამოყენებული მაღალი გარჩევადობის მქონე, თანამედროვე მიკროსკოპს (ZEISS STEMI 508 TRINOCULAR STEREO ZOOM MICROSCOPE) და უხერხემლოთა სარკვევ ლიტერატურას („Field Guide to Freshwater Molluscs of Georgia“, „Fotogids Larven Van Libellen“ და „Identification Guide of Freshwater Macroinvertebrates of Spain“).

4.4.2.2.3 დისკუსია & რეკომენდაციები

4.4.2.2.3.1 იქთიოფაუნის კვლევის შედეგები

კვლევის შედეგად, პროექტის არეალში სულ ნანახი იქნა, ერთი სახეობის თევზი - შავი ზღვის ორაგულის მდინარის ფორმა - ნაკადულის კალმახი - *Salmo labrax* დაახლოებით 30 - ამდე ინდივიდი (ეროვნული წითელი ნუსხის სტატუსი - საფრთხის ქვეშ მყოფი - (EN); საერთაშორისო კონსერვაციული სტატუსი: IUCN Red List Status - Least Concern - (LC); Date assessed: 05 March 2010, CITES - Not Evaluated, CMS - Not Evaluated). აღსანიშნავია, რომ კალმახი მთელს საპროექტო არეალში ბინადრობს, სადაც მისთვის შესაბამისი გარემო პირობებია და აგრეთვე, ამ ეტაპზე მდინარეზე არ არსებობს რაიმე ბარიერი, რაც შეაფერხებდა მის მიგრაციას. ნაკადულის კალმახისთვის დამახასიათებელია სამი ბიოლოგიური ტიპი, რომლებიც განსხვავებულ გარემო-პირობებში ცხოვრობენ: ანადრომული, ტბის და ადგილობრივი ფორმები. მდ. ხოფურის აუზში გვხვდება ადგილობრივი ფორმა, რომელიც ჰესების და სხვა ბარიერების არსებობის გამო აღარ ახდენს მიგრაციას შავ ზღვაში. ნაკადულის კალმახის ევოლუცია და სპეცოგენეზი მიმდინარეობდა მთის ტიპის, ძლიერ გამდინარე, ჟანგბადით გაჯერებულ ციფწყლიანი მდინარეების ზემო წელსა და სათავეებში, რომელთათვისაც დამახასიათებელი იყო გარემოს აბიოტური ფაქტორების მერყეობის დაბალი ამპლიტუდა. ნაკადულის კალმახი მდინარე ცხენისწყალის ზედა აუზში ყველაზე გავრცელებული სახეობაა და გვხვდება, როგორც მდ. ხოფურში, ისე მის შენაკადებში. ხოფურის მთავარი არტერიის შუა და ქვემო წელში გვხვდება ძირითადად წლის ცივ პერიოდში ოქტომბერი-აპრილის ჩათვლით. სატოფოები განლაგებულია მდინარის ზემო წელსა და შენაკადებში. შენაკადებსა და ნაკადულებში ბუნებრივი ბარიერების (ჩანჩქერი, ჭორომი, მაღალი დახრილობის მოქნე ვარდნილი) ზემოთ იქთიოფაუნის ერთადერთი სახეობაა, რადგან მხოლოდ ის ახერხებს ზემოთ აღნიშნული ბუნებრივი წინაღობების

გადალახვას. მდ. ხოფურის აუზში კალმახის ფორმირებული მოგრაციები არ მოგვეპოვება, აქ გავრცელებულია თევზების მხოლოდ ლოკალური ტრანსლოკაციები (ადგილმონაცვლეობები) სატოფო, ზრდა-ნასუქობითი და გამოზამთრებითი სახის. ტოფობის პერიოდში ადგილი აქვს სატოფო ტრანსლოკაციებს მდინარის ზემო და შუა წელში, ასევე შენაკადებში. ტოფობის შემდგომ სახეზეა ზრდა-ნასუქობის ტრანსლოკაციები მდინარის ქვემო და შუა წელში და აგრეთვე მდინარე ცხენისწყალში, სადაც საკვები ბაზა უფრო მდიდარია.

ნაკადულის კალმახი მდ. ხოფურის აუზში ტოფობს ოქტომბრიდან - იანვრამდე პერიოდში. მდინარის ზემო წელში - ძირითად არტერიაში ზღვის დონიდან 1500 მეტრს ზევით. კალმახი სატოფო ადგილმონაცვლეობებს აგვისტოს ბოლოდან მოყოლებული იწყებს, უფრო ინტენსიური ხდება სექტემბერში, განსაკუთრებით სექტემბრის მე-2 ნახევარში. ტოფობის დასრულებისთანავე ნაკადულის კალმახი ინაცვლებს მდინარის ქვემო და შუა წელში ასევე რიგ შენაკადებში, სადაც ჩერდება აგვისტომდე. ნაკადულის კალმახი ტოფობს თხელწყლიან, ქვა-ქვიშიან ადგილებში, წყლის 4-8°C ტემპერატურისას. ნაყოფიერება 190-580 მარცვალი ქვირითია. იშვიათად მეტიც. ქვირითს ყრის თავისივე ამოთხრილ ორმოში და განაყოფიერების შემდგომ ფარავს ქვიშით. ქვირითის განვითარება დამოკიდებულია წყლის ტემპერატურაზე. ნაკადულის კალმახი, რეოფილური ცივი წყლის მოყვარული ფორმაა. მისი ტემპერატურული პრეფერენციები წყლის 12-14°C, ხოლო, ტემპერატურული ოპტიმუმი კი 8-16°C ფარგლებშია. ნაკადულის კალმახი, ვერტიკალური ზონალურობის პირობებში წარმოადგენს სახეობას, რომელიც იკავებს ყველაზე უფრო მაღალ ადგილებს, ანუ ეგრეთწოდებულ „საკალმახე უბნებს“, სადაც ის ტოფობს და იქვე ხდება მოზარდულის და ზრდასრული თევზის ნასუქობა, გამოზამთრება. იკვებება ძირითადად მაკროუხერხემლოებით: Ephemeroptera, Plecoptera, Trichoptera ლარვებით და სხვ.

ანამნეზის შედეგად, ასევე დადგინდა, რომ მდ. ხოფურის ქვემო წელზე გვხვდება სამხრეთული ფრიტა - *Alburnoides fasciatus* (მეთევზეები უწოდებენ ნაფოტას) და კოლხური წვერა - *Barbus rionicus*, რომლებიც მდინარე ცხენისწყალიდან შემოდის მცირე რაოდენობით და ძირითადად გვხვდებიან შესართავთან. აქედან გამომდინარე შეგვიძლია დავასკვნათ, რომ მდინარე ხოფური წარმოადგენს ტიპურ საკალმახე მდინარეს და აქ ძირითადი სახეობა რომელიც დომინირებს არის, ნაკადულის კალმახი - *S. labrax*.

ზოგადად, მდინარე ცხენისწყალის ზემო აუზი, ისევე როგორც მდ. ხოფური მნიშვნელოვანი ჰაბიტატია აღნიშნული კალმახის პოპულაციისთვის, თუმცა მთავარი პრობლემა, რაც ამ პოპულაციას აქვს არის მისი იზოლირება შავი ზღვიდან. შავი ზღვის ორაგულის მდინარის პოპულაციების იზოლირება ძირითადად გამოიწვია კაშხლებმა. კაშხლების მიერ ჰაბიტატების ფრაგმენტაციის, წყლის დაბინძურების და ბრაკონიერობის გამო, შავი ზღვის ორაგულის პოპულაციები შემცირდა და მრავალი მდინარის შემთხვევაში (მაგალითად: ენგური, რიონი, ცხენისწყალი და სხვ.) კავშირი დაიკარგა ზღვისა და მდინარის პოპულაციებს შორის. შესაბამისად, საქართველოს მთავრობის N 190 (2014 წ.) დადგენილების თანახმად, *Salmo labrax* და აგრეთვე მისი მდინარის ფორმა *S. labrax fario* შეტანილია საქართველოს წითელ ნუსხაში, როგორც გადაშენების პირას მყოფი (EN) და მოწყვლადი (VU) სახეობები. *S. labrax* აგრეთვე შეტანილია IUCN ის წითელ ნუსხაში, როგორც ნაკლები საფრთხის მქონე სახეობა (LC). ჩვენი საველე კვლევის შედეგებიდან გამომდინარე შეგვიძლია დავასკვნათ, რომ მდინარე ხოფურში ჯერ ისევ ბინადრობს კალმახის სტაბილური პოპულაცია და ამიტომ, მნიშვნელოვანია მისი შენარჩუნება გარემოზე ზემოქმედების შემცირებით.

4.4.2.2.3.2 მაკროუხერხემლოების კვლევის შედეგები

საკვლევი ტერიტორიის სამივე წერტილზე იყო წარმოდგენილი მტკნარი წყლის უხერხემლოები (სურ. 4.4.2.2.3.2.1), რაც იმაზე მეტყველებს რომ ამ მდინარეს შეუძლია თევზი უზრუნველყოს საკვებით, მაგრამ უნდა აღინიშნოს ის ფაქტიც, რომ სინჯის აღება ძირითადად ხდებოდა მდინარის ნაპირებთან არსებულ შეგუბებებში, სადაც უხერხემლოთა საბინადრო ჰაბიტატი წარმოდგენილი იყო შლემითა და ქვებით. მდინარის შუაგულში, სადაც ქვიანი ჰაბიტატი იყო და დინება ჩქარი, იქ მცირე რაოდენობით იყო მტკნარი წყლის უხერხემლოები. მდინარის დონის მკვეთრად შემცირება უარყოფით გავლენას იქონებს უხერხემლოთა ინდივიდების რაოდენობასა და სახეობრივ მრავალფეროვნებაზე, რაც ასევე აისახება თევზების რიცხოვნობაზე, რადგან საკვები ბაზის შემცირება პირდაპირპროპორციულად გამოიწვევს თევზების რაოდენობის მკვეთრად შემცირებას.

ORDER	POINT-	POINT-	POINT-
Diptera	6	3	5
Ephemeroptera	0	4	10
Plecoptera	8	0	3
Ancilus	12	9	9
Hygrophilia	3	2	3
Amphipoda	2	0	0
Trichoptera	3	4	4
Odonata	5	3	6



აქედან გამომდინარე, ჰესის მშენებლობის ეტაპზე, იქთიოფაუნაზე ზემოქმედებების სხვადასხვა სახეა მოსალოდნელი, კერძოდ:

- მდინარის კალაპოტის ცალკეული ადგილების გაუწყობება (ამოშრობა);
- მდინარის ამღვრევა, კალაპოტის დაზიანება;
- ხმაური/ვიბრაცია;
- წყლის დაბინძურება.

ჰესის ექსპლუატაციის ეტაპზე, იქთიოფაუნაზე ნეგატიური ზემოქმედება შეიძლება გამოიხატოს შემდეგი მიმართულებებით:

- ჰესის ინფრასტრუქტურის არსებობა შეაფერხებს თევზების სათავე ნაგებობის ზედა ბიეფში თავისუფლად გადაადგილების (მიგრაციის) შესაძლებლობას;
- არსებობს თევზის წყალმიმღებში მოხვედრის და დაზიანების (დაღუპვის) რისკი;
- მოსალოდნელია, მდინარის წყლის ხარისხის გაუარესება, რაც ნეგატიურად აისახება იქ მობინადრე ბენტოსურ ორგანიზმებზე და შესაბამისად თევზებზე, რადგან ისინი წარმოადგენენ კალმახის ძირითად საკვებ ბაზას;
- წყლის დონის შემცირება მდ. ხოფურის კალაპოტში გამოიწვევს კალმახის საქვირითე არელების დაკარგვას/დეგრადაციას.

4.4.2.2.4 იქთიოფაუნაზე ზემოქმედების შემცირების მიზნით, შემარბილებელი ღონისძიებებია მშენებლობის ეტაპზე:

- მდინარის კალაპოტში სამშენებლო სამუშაოების პროცესში მიღებული უნდა იყოს შესაბამისი ღონისძიებები, რომ არ მოხდეს მდინარის კალაპოტის მნიშვნელოვანი დაზიანება, რაც გააუარესებს იქ არსებულ ეკოლოგიურ პირობებს;

- მდინარის კალაპოტის სამშენებლო ადგილები სისტემატურად უნდა გასუფთავდეს სხვადასხვა ნარჩენებისგან;
- თავიდან უნდა იქნას არიდებული ნარჩენების გადაყრა/გადაღვრა მდინარეში;
- მდინარის კალაპოტში ყველა სახის სამუშაოები უნდა განხორციელდეს სამშენებლო ნორმების და უსაფრთხოების პირობების სრული დაცვით;
- მდინარის სიახლოვეს მუშაობისას, საჭიროების შემთხვევაში უნდა გატარდეს ხმაურის გავრცელების შემცირების ღონისძიებები;
- სამშენებლო სამუშაოები არ უნდა განხორციელდეს ოქტომბერ-იანვრის პერიოდში, რადგან ამ დროს ქვირითობს ნაკადულის კალმახი და მდინარის ამღვრევა მკვეთრად უარყოფით გავლენას მოახდენს ამ პროცესზე.

ექსპლუატაციის ეტაპი:

- სათავე ნაგებობის ქვედა დინებაში მუდმივად უნდა იქნეს გაშვებული მდინარის ბუნებრივ ხარჯთან მიახლოებული რაოდენობა (ეკოლოგიური ხარჯი);
- მუდმივად უნდა გაკონტროლდეს თევზსავალის ტექნიკური გამართულობა და მოხდეს პერიოდული გასუფთავება დაგროვებული ნარჩენებისგან, რაც განსაკუთრებით მნიშვნელოვანია თევზების ქვირითობის პერიოდში;
- უნდა განხორციელდეს თევზსავალის ტექნიკური გამართულობის და მუშაობის ეფექტურობის მონიტორინგი წელიწადში 2-ჯერ;
- დაწესდეს წყალმიმღების თევზამრიდი ნაგებობის ეფექტურობის მონიტორინგი. საჭიროების შემთხვევაში, შემუშავდეს დამატებითი შემარბილებელი ღონისძიებები;
- მნიშვნელოვანია საქართველოს თევზჭერისა და თევზის მარაგის დაცვის ტექნიკური რეგლამენტით განსაზღვრული აკრძალვების დაცვა – არ იქნეს დაშვებული თევზჭერა თევზსავალ არხში, კაშხალთან 500 მეტრის სიახლოვეს, ასევე არ იქნეს დაშვებული თევზჭერა კაშხალთან და ეკოლოგიური ხარჯის ზონაში აკრძალული ხერხებითა და საშუალებებით (ელ. დენით, ე. წ. „ეკრანი“-თ, მომწამვლელი ნივთიერებებითა და სხვა);
- მომუშავე პერსონალს ჩაუტარდეს შესაბამისი ინსტრუქტაჟი იქთიოფაუნის დაცვის საკითხებზე, რათა მინიმუმამდე იქნას დაყვანილი უკანონო თევზჭერის ალბათობა.
- თევზის მასიური დახოცვის, დაავადებების, ტრავმატიზმების, უჩვეულო ქცევის ფაქტების გამოვლენის შემთხვევაში დაუყოვნებლივ უნდა მოხდეს მონიტორინგის განმხორციელებელი პირის ინფორმირება და მონიტორინგის დამატებითი ეტაპის ორგანიზება – მდგომარეობის შეფასების მიზნით;
- ჰესის სათავე ნაგებობის ჩამდინარე წყლების გამწმენდი სისტემის გამართული ფუნქციონირების უზრუნველყოფა (არსებობის შემთხვევაში);
- ბიოლოგიური (იქთიოფაუნა, მაკროუხერხემლოები) და წყლის ხარისხობრივი მონიტორინგის განხორციელება წელიწადის ოთხივე ბიოლოგიური სეზონზე;
- თევზსავალის მონიტორინგის განხორციელება წელიწადში მინიმუმ 2-ჯერ (აპრილი–მაისი და ოქტომბერი–ნოემბერი), კამერა – მახეს ან ჩარჩო ბადის გამოყენებით.

ასევე მნიშვნელოვანი იქნება მდინარეში არსებული ეკოლოგიური ხარჯის სეზონური მონიტორინგი და შესაბამისი ღონისძიებების განხორციელება, განსაკუთრებით ისეთ პერიოდში, როდესაც კალმახი ქვირითობს (ნოემბერ-იანვარი), რათა შემცირებულმა წყლის ნაკადმა დამატებითი ბარიერები არ შეუქმნას მას.

შემდგომი კვლევა და მონიტორინგი მნიშვნელოვანი იქნება საპროექტო არეალში გავრცელებული იქთიოფაუნის უკეთ შესწავლის და ჰესის მშენებლობით და ოპერირებით გამოწვეული ზემოქმედების შესაფასებლად, რაც შესაძლებლობას მოგვცემს განვსაზღვროთ, დამატებითი შემარბილებელი/კონსერვაციული ღონისძიებები.

4.4.3 დაცული ტერიტორია

„ზურმუხტის ქსელი“ არის პანევროპული ეკოლოგიური ქსელი, რომელიც ევროპის ბიომრავალფეროვნების შენარჩუნებას ემსახურება. მისი ჩამოყალიბება ევროპის ველური ბუნებისა და ბუნებრივი ჰაბიტატების დაცვის კონვენციის (ბერნი, 1979), ანუ „ბერნის კონვენციის“ აუცილებელი მოთხოვნაა და ერთ-ერთი მთავარი მექანიზმია. საქართველო 2009 წელს შეუერთდა აღნიშნულ კონვენციას.

ბერნის კონვენცია ეყრდნობა პრინციპს, რომ სახეობების გრძელვადიანი გადარჩენა შეუძლებელია იმ ჰაბიტატების დაცვის გარეშე, სადაც ისინი ბინადრობენ. შესაბამისად, ბერნის კონვენცია მთავარ აქცენტს სწორედ ბუნებრივი ჰაბიტატების შენარჩუნებაზე აკეთებს.

ზურმუხტის ქსელის მთლიანი ფართობი საქართველოში შეადგენს 1 285 974 ჰა. საქართველოს მთლიანი ფართობის 18.45%-ს. 2019 წლის 1 იანვრის მონაცემებით „ზურმუხტის ქსელი“ საქართველოში მოიცავს 39 დამტკიცებულ ტერიტორიას, 12 შეთავაზებულ/საკვლევ ტერიტორიას და 7 კანდიდატ ტერიტორიას.

ხოფური ჰესი საპროექტო ტერიტორიიდან, კერძოდ სათავე ნაგებობიდან უახლოესი დაცული ტერიტორია დაგეგმილი რაჭა-ლეჩხუმის „ზურმუხტის ქსელის“ კანდიდატი საიტი (GE0000058) მდებარეობს ჩრდილოეთით, 660 მეტრში.

მოცემული უბნის მახასიათებლები წარმოდგენილია ცხრილი 4.7.3.1 სახით.

ცხრილი 4.4.3.1

ზურმუხტის ქსელის შეთავაზებული უბნის დასახელება	დაგეგმილი რაჭა-ლეჩხუმის „ზურმუხტის ქსელის“ კანდიდატი საიტი (GE0000058)
სარეგისტრაციო კოდი	GE0000058
ფართობი	43162.11 ჰა
სიგრძე	55.7 კმ
ბიოგეოგრაფიული რეგიონი	ალპური (100%)

საპროექტო დერეფნიდან დაცული ტერიტორიის მნიშვნელოვანი მანძილით დაშორების გამო მასზე რაიმე ხასიათის ნეგატიური ზემოქმედება მოსალოდნელი არ არის.

4.5 ნიადაგები და ლანდშაფტები

ლენტების მუნიციპალიტეტში გვხვდება ნიადაგის ორი ტიპი; ტყისა და მთა-მდელოს ნიადაგები. ტყის ნიადაგები უმთავრესად ტყის ყომრალი ნიადაგებითაა წარმოდგენილი, რომელიც გამოყენებულია მიწათმოქმედებისათვის, (მემინდვრეობა, მეკარტოფილეობა), მთა-მდელოს ნიადაგებში გამოირჩევა ორი სახესხვაობა, სუბალპური და ალპური მიწის ნიადაგები, რომელიც გამოყენებულია სათიბ-სამოვრად. პროექტის განხორციელების ზონაში წარმოდგენილია ტყის და აგროკულტურული ნიადაგები.

საპროექტო ტერიტორიის ცალკეულ უბნებზე ნიადაგის ჰუმუსოვანი ფენის სიმძლავრე დაახლოებით 0.05-0.07 მ სიმძლავრით არის წარმოდგენილი.

მშენებლობის ეტაპზე ნიადაგზე უარყოფითი ზემოქმედებაში იგულისხმება:

- ნაყოფიერი ფენის დაკარგვა-დაზიანება;
- ნიადაგის/გრუნტის დაბინძურება.

ნიადაგის ხარისხზე და სტაბილურობაზე ზემოქმედება ძირითადად მოსალოდნელია მიწის სამუშაოების პროცესში. ნიადაგის/გრუნტის დაბინძურების ძირითადი წყაროები შეიძლება იყოს მყარი და თხევადი ნარჩენების არასწორი მართვა, გამოყენებული ტექნიკიდან, სამარაგო რეზერვუარებიდან ნავთობპროდუქტების და სხვა დამაბინძურებლების გაჟონვა.

ნაყოფიერების და სტაბილურობის შენარჩუნების მიზნით, იმ ადგილებში სადაც ეს შესაძლებელია მოხდება ნიადაგის ზედაპირული ფენის მოხსნა და ცალკე გროვებად დასაწყობება. მშენებლობის დასრულების შემდგომ ნაყოფიერი ფენა გამოყენებული იქნება დაზიანებული უბნების რეკულტივაციისთვის.

ნიადაგის/გრუნტის დაბინძურების პრევენციის მიზნით გათვალისწინებული იქნება შესაბამისი გარემოსდაცვითი მოთხოვნები, მათ შორის: დაწესდება კონტროლი ნარჩენების სათანადო მართვაზე, სამეურნეო-ფეკალური წყლები შეგროვდება ჰერმეტიკულ საასენიზაციო ორმოებში, დაბინძურების მაღალი პოტენციალის მქონე სტაციონალური ობიექტები (მაგალითად საწვავის სამარაგო რეზერვუარები) შემოიზღუდება ავარიული დაღვრის შემაკავებელი ბარიერებით, შემთხვევითი დაღვრის შემთხვევაში მოხდება დაბინძურებული ფენის დროული მოხსნა და გატანა ტერიტორიიდან.

ჰესის ექსპლუატაციის პროცესში ნიადაგის და გრუნტის დაბინძურება ძირითადად მოსალოდნელია სატრანსფორმატორო ზეთის დაღვრის, ასევე სამეურნეო-ფეკალური ჩამდინარე წყლების არასწორი მართვის შემთხვევაში.

ნიადაგის და გრუნტის დაბინძურების პრევენციის ერთერთი მნიშვნელოვანი ღონისძიებაა ტრანსფორმატორების ქვეშ ღორღით შევსებული ბეტონის აბაზანების მოწყობა, რომლებიც მილსადენებით დაკავშირებული იქნება მიწისქვეშა ზეთშემკრებ რეზერვუართან. აღნიშნული მნიშვნელოვნად შეამცირებს ზეთების ავარიული დაღვრის შემთხვევაში დამაბინძურებლების გარე პერიმეტრზე მოხვედრას ან ნიადაგის ღრმა ფენებში გადაადგილებას. ქვესადგურის ტერიტორიაზე ახალი სატრანსფორმატორო ზეთების შემოტანის, ზეთების შეცვლის, ზეთების დროებითი დასაწყობების და ტერიტორიიდან გატანის ოპერაციები განხორციელდება განსაკუთრებული სიფრთხილის ზომების დაცვით, შესაბამისი მეთვალყურეობის ქვეშ. ყურადღება მიექცევა სამეურნეო-ფეკალური წყლების სათანადო მართვას: საასენიზაციო ორმოები დროულად გასუფთავდება, უზრუნველყოფილი იქნება მათი ჰერმეტიკულობა.

მოსამზადებელი და სამშენებლო სამუშაოების დროს ადგილი ექნება გარკვეულ ვიზუალურ-ლანდშაფტურ ზემოქმედებას სატრანსპორტო ნაკადების ზრდის, სამშენებლო მოედნების, მომუშავე ტექნიკის და ხალხის, მშენებარე კონსტრუქციების, სამშენებლო მასალებისა და ნარჩენების არსებობის გამო. თუმცა უნდა აღინიშნოს, რომ საპროექტო ჰესის ობიექტების განთავსების ტერიტორია შეუმჩნეველია მოსახლეობისთვის, რადგან ტერიტორია მდებარეობს მდინარის ჭალაში და რელიეფური პირობების გათვალისწინებით და ასევე სიმაღლეთა სხვაობის გათვალისწინებით ზემოქმედება იქნება უმნიშვნელო.

მშენებლობის დასრულების შემდეგ მოხდება სამშენებლო მოედნიდან მანქანა-დანადგარების, მასალის და ნარჩენების გატანა, გათვალისწინებულია ტერიტორიის რეკულტივაცია. ვიზუალურ-ლანდშაფტური ზემოქმედების შერბილების უსაფრთხო მანძილზე გამწვანების სამუშაოების გატარება და ღობის და სხვა შესამჩნევი კონსტრუქციების გარემოსთან შეხამებულ ფერებში შეღება.

4.6 სოციალურ-ეკონომიკური გარემო

4.6.1 მოსახლეობა

ლენტეხის მუნიციპალიტეტი მდებარეობს დასავლეთ საქართველოს ჩრდილო-დასავლეთ ნაწილში, რაჭა-ლეჩხუმის და ქვემო სვანეთის მხარეში. მუნიციპალიტეტს ესაზღვრება: ონის, ამბროლაურის, მესტიის, ცაგერის მუნიციპალიტეტები და საქართველოს სახელმწიფო საზღვარი რუსეთის ფედერაციასთან. მუნიციპალიტეტი შემოფარგლულია სვანეთის, ლეჩხუმისა და ეგრისის ქედებით, ტერიტორია მთიანია, ჭარბობს საშუალო და მაღალმთიანი რელიეფი. მუნიციპალიტეტის ტერიტორიაზე მიედინება მდინარე ცხენისწყალი და მისი შენაკადები: ხელედულა, ლასკადურა, ზესხო, ლეუშერი, ხოფური და სხვა.

მისი ფართობი შეადგენს 134 444 ჰა–ს. აქედან სასოფლო-სამეურნეო სავარგულებს 22 536 ჰა უკავია, ლენტეხის ადმინისტრაციული ერთეულის 64% ტყითაა დაფარული და მისი საერთო ფართობი 85 000 ჰა–ს შეადგენს.

ლენტეხის მუნიციპალიტეტის მოსახლეობის რაოდენობა 2016 წლის 1 იანვრის მდგომარებით შეადგენს 4,4 ათასი¹ მოსახლეს (სტატისტიკის ეროვნული სააგენტო). მათი ძირითადი ნაწილი ეთნიკური ქართველია. მოსახლეობის რიცხოვნობის მიხედვით ამბროლაურის მუნიციპალიტეტი რეგიონში პირველ ადგილზეა (რეგიონის მოსახლეობის 35 %), ლენტეხის მუნიციპალიტეტი კი მეოთხეზე (რეგიონის მოსახლეობის 14 %). ქვემოთ ცხრილში მოცემულია მოსახლეობის რაოდენობრივი გადანაწილება, რაჭა-ლეჩხუმი და ქვემო სვანეთის რეგიონში.

ცხრილი 4.6.1.1 რეგიონში მოსახლეობის რაოდენობრივი განაწილება, მუნიციპალიტეტების მიხედვით.

რაჭა-ლეჩხუმი და ქვემო სვანეთი	31.8
ამბროლაურის მუნიციპალიტეტი	11.0
ლენტეხის მუნიციპალიტეტი	4.4
ონის მუნიციპალიტეტი	6.1
ცაგერის მუნიციპალიტეტი	10.3

როგორც საერთოდ რაჭა-ლეჩხუმი-ქვემო სვანეთის რეგიონში, ასევე ლენტეხის მუნიციპალიტეტის ტერიტორიაზე ადგილი აქვს მოსახლეობის რაოდენობის შემცირებას (იხილეთ ცხრილი 4.6.1.2). ოფიციალური სტატისტიკის მიხედვით ბოლო 10 წლის განმავლობაში რეგიონში მოსახლეობა შემცირდა 36%-ით, ლენტეხის მუნიციპალიტეტში კი 51%-ით. აღნიშნული ნეგატიური დემოგრაფიული მდგომარეობა ძირითადად დაკავშირებულია სამუშაო ადგილების სიმცირესთან, რაც განაპირობებს შრომისუნარიანი მოსახლეობის მიგრაციას.

ცხრილი 4.6.1.2 მოსახლეობის რიცხოვნობა რეგიონსა და ლენტეხის მუნიციპალიტეტში (ბოლო 10 წლის მონაცემები).

	2006	2007	2008	2009	2010	2011	2012	2013	2014	2015	2016
რაჭა-ლეჩხუმი და ქვემო სვანეთი	49.1	48.6	48.2	47.7	47.6	47.3	47.0	46.3	45.9	32.0	31.5
ლენტეხის მუნიციპალიტეტი	8.9	8.9	8.9	8.9	9.0	9.0	9.0	8.9	8.9	4.3	4.4

¹ ლენტეხის მუნიციპალიტეტის გამგეობის მონაცემებით-8,643 ათასი მოსახლე.

ლენტეხის მუნიციპალიტეტში ისევე როგორც მთლიანად რეგიონში მოსახლეობის უმრავლესობა ეთნიკურად ქართველია.

ცხრილი 4.6.1.3 მოსახლეობის ეთნიკური შემადგენლობა

ეროვნება	%
ქართველები	99.5%
რუსები	0.3%
აზერბაიჯანელები	0.1%
აფხაზები	0.1%

ასაკობრივი ჭრილის მიხედვით დღეს რეგიონში სამუშაო ძალა, მოსახლეობის 68%-ია. შესაბამისად ცხადია, რომ ლენტეხის მუნიციპალიტეტი აქტიური სამუშაო ძალის დეფიციტს არ განიცდის, თუმცა განიცდის სამუშაო ადგილების სიმცირე. აღსანიშნავია რომ მიგრაციულმა პროცესმა ჯერ კიდევ საბჭოთა კავშირის დროს იჩინა თავი და მოსახლეობის მასის გასვლა რეგიონიდან სწორედ ამ პერიოდში მოხდა. მეოცე საუკუნის 90-ან წლებში კი მიგრაციის მეორე ტალღის შედეგად რეგიონის დემოგრაფიული მდგომარეობა დამძიმდა.

ცხრილი 4.6.1.4 მუნიციპალიტეტის მოსახლეობის ასაკობრივი განაწილება

0-დან 14 წლამდე	14-დან 18 წლამდე	18-დან 65 წლამდე	65-დან ზემოთ
10%	2%	68%	20%

4.6.2 მრეწველობა და სოფლის მეურნეობა

ლენტეხის მუნიციპალიტეტში წამყვანი დარგია მეცხოველეობა. სასოფლო-სამეურნეო კულტურებიდან მოჰყავთ სიმინდი, კარტოფილი და პარკოსანი მცენარეები. მისდევენ ასევე მეზღაღობასაც. მუნიციპალიტეტში არის სხვადასხვა პროფილის მცირე საწარმოები.

მუნიციპალიტეტის მოსახლეობის შემოსავლების ძირითადი წყაროებია: სოფლის მეურნეობა; ხე-ტყის დამზადება-დამუშავება; უცხოეთიდან გამოგზავნილი დახმარებები და სოციალური დახმარებები. ადრე მუნიციპალიტეტის შემოსავლებს უზრუნველყოფდა სოფლის მეურნეობა (მეცხოველეობის ფერმები), ადგილობრივი მრეწველობა, დარიშხანის წარმოება, სამკერვალო ფაბრიკა. მუნიციპალიტეტის შემოსავლების ძირითადი სექტორები, უკანასკნელ წლებში, რადიკალურად შეიცვალა, რაც განაპირობა ქვეყანაში სოციალური და

ეკონომიური ფორმაციის შეცვლამ.

ლენტეხის რაიონში წამყვანი სამეურნეო დარგები მემინდვრეობა და მესაქონლეობაა, ბოლო ხანებში, ერთ-ერთი მთავარი ადგილი დაიკავა მეხილეობამაც. როგორც პრაქტიკამ აჩვენა, აქ საუკეთესო ხარისხის ხილი ხარობს, რის გამოც ფართოდ ვითარდება მებაღეობა, ხოლო რაიონის ტერიტორიის ქვემო ზონაში, რომელიც ცაგერის რაიონს ესაზღვრება, დიდი ადგილი უკავია მევენახეობას.

აღსანიშნავია, რომ მუნიციპალიტატი მცირემიწიანია, რაც შდესაბამის უარყოფით ზემოქმედებას ახდენს ადგილობრივი მოსახლეობის შემოსავლებზე.

4.6.3 განათლება

ლენტეხის მუნიციპალიტეტში ფუნქციონირებს 11 საჯარო სკოლა. მთლიანად მუნიციპალიტეტში 720 მოსწავლე და 239 მასწავლებელია. სკოლამდელი დაწესებულებები დაფინანსებას ადგილობრივი თვითმმართველობის ბიუჯეტიდან იღებენ. ასევე მუნიციპალიტეტის ტერიტორიაზე მოქმედებს 23 ბიბლიოთეკა.

4.6.4 ტურიზმი

ადგილობრივი მნიშვნელობის კურორტია „მუაში“, ასევე არის ტურბაზა და ალპური ბანაკები „აილამა“ და „ზესხო“, სკიმერის მთა და ა.შ. ტურისტულ ღირსშესანიშნაობებს წარმოადგენს ასევე უამრავი კულტურული მნიშვნელობის ტაძარი თუ კოშკი.

აღსანიშნავია, რომ ქვეყნის ტურისტული პოტენციალი ჯერ კიდევ ნაწილობრივ არის ათვისებული, უცხოელი და ადგილობრივი ტურისტებისათვის ხარისხიანი დასვენების პირობების შესაქმნელად, საჭიროა ტურიზმის დაგეგმა და მდგრადი განვითარების პოლიტიკის შემუშავება.

ადგილობრივი ტურიზმის განვითარება მნიშვნელოვან როლს თამაშობს ეკონომიკური და სოციალური წინსვლის საქმეში. ტურიზმის განვითარება იწვევს სოციალური და ეკონომიკური განვითარების დაჩქარებას და პროგრესს, ასეთი განმარტება თავისთავად გულისხმობს, რომ აუცილებელია ტურიზმის დაგეგმვა, რათა მან დაკისრებული ფუნქციები ეფექტიანად შეასრულოს, რომლებიც გარდა ტურისტების დაკმაყოფილებისა, ითვალისწინებს დანიშნულების პუნქტების მიერ ეკონომიკური და სოციალური სარგებლის მიღებას და ეკონომიკური, ეკოლოგიური და სოციალ-კულტურული ზეგავლენის მინიმუმამდე დაყვანას.

4.7 ხოფური ჰესის კულტურული მემკვიდრეობის წინა-საპროექტო ვიზუალური კვლევა

კვლევა განხორციელდა შპს „დიემენ ჯორჯიას“ დაკვეთით, ა(ა)იპ „მთის კულტურული მემკვიდრეობის კვლევის ცენტრის“ მიერ. კვლევის მიზანი იყო ხოფური ჰესის სამშენებლო

პროექტისათვის განკუთვნილი ტერიტორიის ვიზუალური შესწავლა და კულტურული მემკვიდრეობის ობიექტების დაფიქსირება. ასევე, შესაძლო არქეოლოგიური ნაშთების გამოვლენა, საპროექტო არეალის მიმართება იქ დადასტურებული არქიტექტურული ობიექტების ფიზიკური და ვიზუალური დაცვის ზონების მიმართ. სამშენებლო პროექტის მიმდინარეობითა და ექსპლუატაციის შედეგად გამოწვეული უარყოფითი ზეგავლენის შეფასება უკვე ცნობილ და ახლად გამოვლენილ ობიექტებზე.

4.7.1 საპროექტო ტერიტორიის მიმდებარე ისტორიული-არქიტექტურული და არქეოლოგიური ობიექტების მიმოხილვა

სოფელ ნანარში მდებარეობს მთავარანგელოზის სახელობის ეკლესია, რომელიც საპროექტო ზოლიდან სამხრეთით დაახლოებით 410 მეტრითაა დაშორებული. ეკლესია დარბაზულია და მე-20 საუკუნის 80-იან წლებშია აშენებული.

სოფელ ხოფურში სასაფლაოს ტერიტორიაზე, მდინარეების ხოფურისა და ცხენისწყლის შეერთების ადგილას დგას 1895 წელს აგებული, წმინდა გიორგის სახელობის ეკლესია, რომელიც ამჟამად განახლებულია. მიმდებარე ტერიტორიაზე, აგრეთვე, დაფიქსირებულია VI-VIII საუკუნეების ნაეკლესიარი და არქეოლოგიური ნაშთები. მანძილი საპროექტო არეალამდე დაახლოებით 1000-1100 მეტრია.

მდინარეების ხოფურისა და ცხენისწყლის შესართავიდან დაახლოებით 700-800 მეტრით ჩრდილოეთით მდებარეობს მაზაშის ამაღლების სახელობის ეკლესია, რომელიც 2000-იან წლებშია აგებული. ეკლესია საპროექტო არეალიდან დაშორებულია დაახლოებით 1200-1300 მეტრით.

ზემოთ აღნიშნული ეკლესიები ხოფური ჰესის საპროექტო არეალიდან დაშორებითაა და ვერ მოხვდებიან სამშენებლო პროექტის უარყოფითი ზეგავლენის ქვეშ.

4.7.2 ჩატარებული კულტურული მემკვიდრეობის კვლევის მეთოდოლოგია

კულტურული მემკვიდრეობის ვიზუალური შესწავლა ჩატარდა ექსპერტთა ჯგუფის მიერ. ყურადღება ეთმობოდა, როგორც მიწაზე არსებული ობიექტების დათვალიერებას, ასევე, საპროექტო ტერიტორიის მიმდებარედ არსებულ არქიტექტურულ ობიექტებსა და ნაშთებს, რომელთა ფიზიკური ან ვიზუალური დაცვის ზონები შეიძლება გადაკვეთილიყო საპროექტო ტერიტორიებით.

დაზვერვითი საველე-არქეოლოგიური სამუშაოები წარმოებდა აპრობირებული მეთოდით: დასაზვერი მარშრუტების ზედაპირული დაკვირვების, გავლილი მარშრუტების GPS სისტემით ჩაწერის, მარშრუტის მონაკვეთების და მასზე გამოვლენილი ობიექტების ფოტო და საველე გრაფიკული, საველე დღიურებში ფიქსაციის გზით.

განსაკუთრებული ყურადღება მიექცა ისეთ მონაკვეთებს სადაც კულტურული მემკვიდრეობის ნაშთების აღმოჩენის ალბათობა შესაძლოა ყოფილიყო. ასევე, ყურადღება ექცეოდა გზის მიერ ჩაჭრილ ფერდობებსა და ადგილებს სადაც რელიეფის ფორმა ან ეროზია საშუალებას იძლეოდა დაგვეჩინა სტრატეგრაფიული გამიშვლებები და ჭრილები.

4.7.3 საპროექტო ტერიტორიის ვიზუალური შესწავლის შედეგები

კულტურული მემკვიდრეობის ვიზუალური შესწავლის მიზნით ხოფური ჰესის საპროექტო ტერიტორიაზე ჩატარდა საველე-არქეოლოგიური დაზვერვითი სამუშაოები. სამუშაოები დაიწყო სათავე ნაგებობის მიმდებარე ტერიტორიიდან და გაგრძელდა მდინარის დინების მიმართულებით. შესწავლილ იქნა სათავე ნაგებობის, სადაწნევო მილსადენისა და ელექტროსადგურის (ჰესის შენობა) საპროექტო არეალი, აგრეთვე ჰესის სეგმენტებთან მისასვლელი გზები და მდინარის კალაპოტის ის მონაკვეთები, რომლებზე მიწის დამატებითი სამუშაოები დაგეგმილი.

სათავე ნაგებობის საპროექტო ტერიტორია მდებარეობს სოფელ ნანარის ჩრდილო-აღმოსავლეთით, მდინარე ხოფურისა და მისი მცირე შენაკადის შეერთების ადგილას. მცირედ გაშლილ კალაპოტში. მიმდებარე არეალი დაფარულია რიყის ქვებითა და მცირე და საშუალო ვეგეტაციით. საველე ზედაპირული შემოწმების შედეგად კულტურული მემკვიდრეობის ნაშთები არ ფიქსირდება.

სადაწნევო მილსადენის საპროექტო ზოლი მიუყვება მდინარე ხოფურის მარცხენა სანაპიროს. სათავე ნაგებობიდან მოყოლებული მდინარის ხეობა საკმაოდ ვიწროა და ორივე მხრიდან კლდოვანი მასითაა შემოსაზღვრული. სათავე ნაგებობიდან დაახლოებით 1100 მეტრში, სადაც მდინარე მკვეთრად უხვევს და მარჯვენა სანაპიროზე ქმნის მცირე ტერასას, ფიქსირდება რიყის ქვებით შედგენილი რამდენიმე წყობა, რომლებიც სავარაუდოდ ყორის ნაშთებს უნდა წარმოადგენდეს (GPS: 319 592.00 m E, 4 734 873.00 m N, 890 მ ზღ.დ.). აღნიშნული მონაკვეთი არ შედის უშუალოდ საპროექტო არეალში, თუმცა შესაძლოა მოჰყვეს პროექტის ზეგავლენის ქვეშ.

აღნიშნული მონაკვეთის შემდეგ მდინარის კალაპოტი შედარებით გაშლილია, თუმცა კვლავ ორივე მხრიდან კლდოვანი ქანებით შემოსაზღვრული. უშუალოდ ელექტროსადგურის (ჰესის შენობა) საპროექტო არეალთან მიახლოებისას მდინარის კალაპოტი კიდევ მეტად ფართოვდება.

ელექტროსადგურის (შესის შენობა) საპროექტო ტერიტორია მდებარეობს სოფელ ხოფურიდან აღმოსავლეთით დაახლოებით 300 მეტრში. მდინარის კალაპოტი ამ მონაკვეთზე შედარებით ფართოა და მთლიანად რიყის ქვებითაა დაფარული. საველე ზედაპირული შემოწმების შედეგად ამ არეალში კულტურული მემკვიდრეობის ნაშთები არ ფიქსირდება.

პროექტის ფარგლებში, აგრეთვე, დაგეგმილია ელექტროსადგურამდე (ჰესის შენობა) მისასვლელი გზის მოწყობა, რომელიც სოფელ ნანარისაკენ მიმავალი არსებული გზიდან ჩადის მდინარე ხოფურის კალაპოტში და წარმოადგენს ძველ საურმე გზას. აღნიშნული გზის მიმდებარედ, ვიზუალური შემოწმების შედეგად კულტურული მემკვიდრეობის ნაშთები არ ფიქსირდება.

ასევე, შესწავლილ იქნა ქვესადგურის საპროექტო ტერიტორია, რომელიც მდებარეობს მდინარეების ხოფურისა და ცხენისწყლის შესართავიდან სამხრეთით 250-300 მეტრში, უშუალოდ მდინარე ცხენისწყლის მარჯვენა ნაპირზე. აღნიშნული ტერიტორია მთლიანად

რიყის ქვებითაა დაფარული და მდინარის კალაპოტს წარმოადგენს. არეალის ვიზუალური შემოწმების შედეგად კულტურული მემკვიდრეობის ნაშთები არ ფიქსირდება.

4.7.4 ტაბულები

ტაბ I. ხოფური ჰესის მდებარეობა



ტაბ II. შესწავლილი საპროექტო არეალი

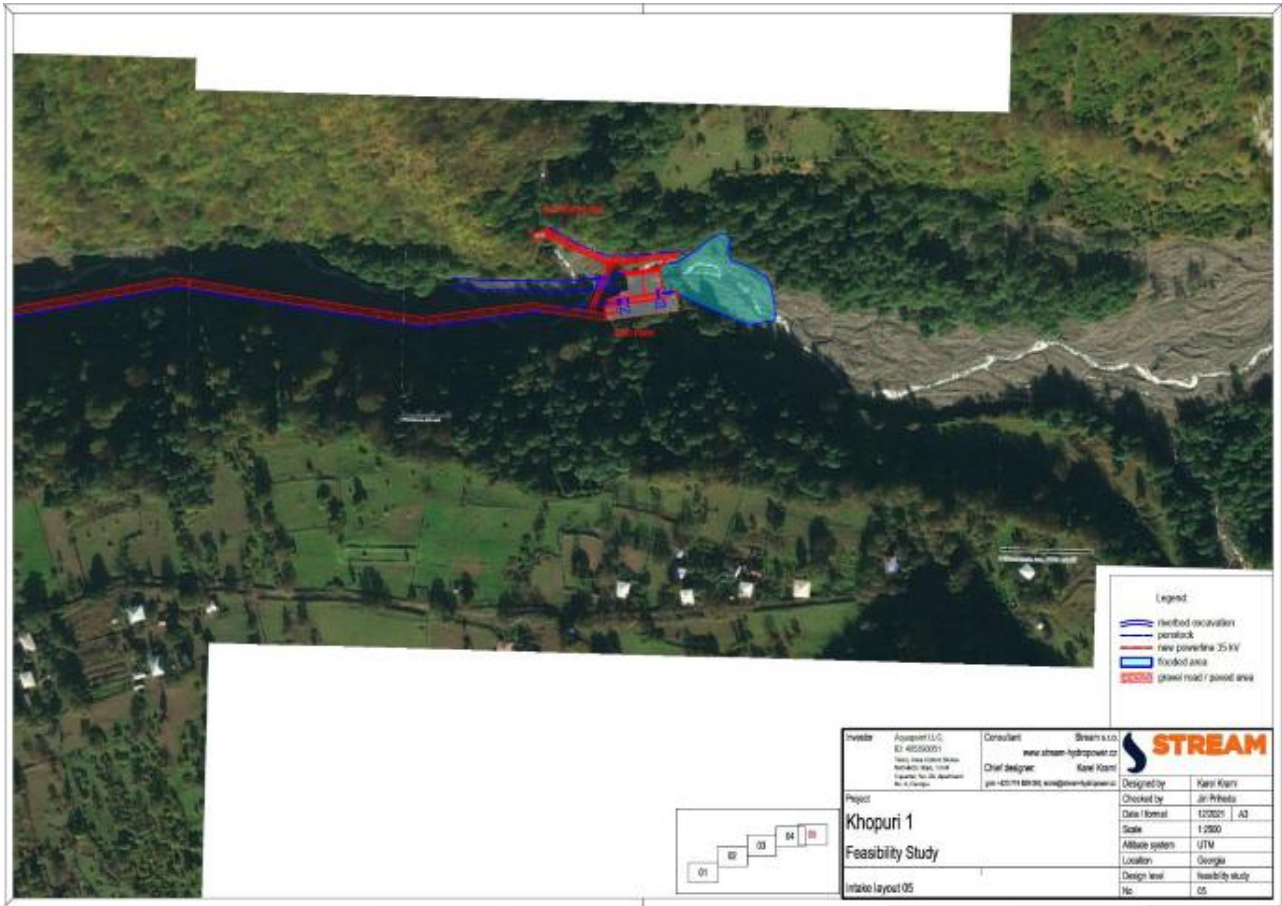

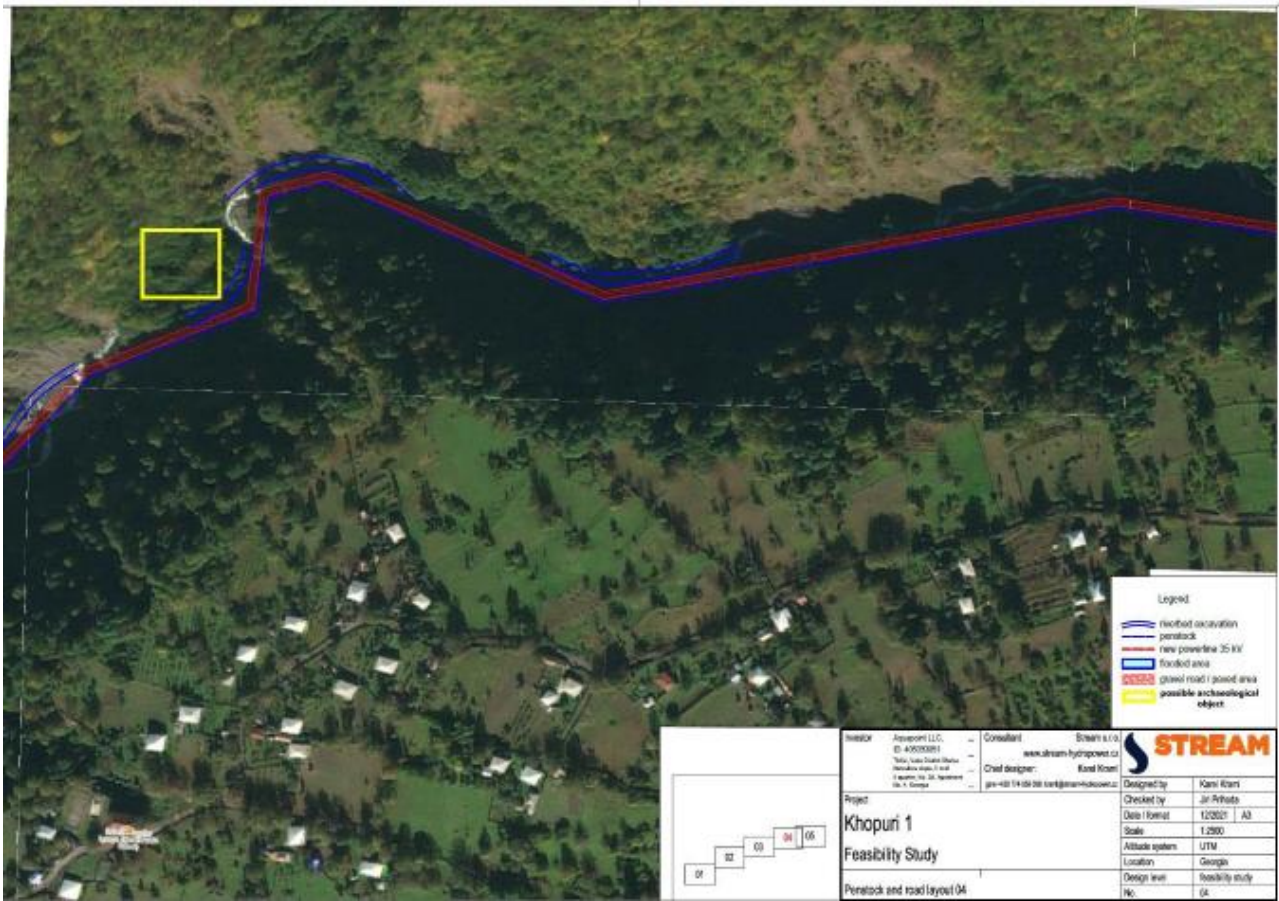

ტაბ III. შესწავლილი საპროექტო არეალი

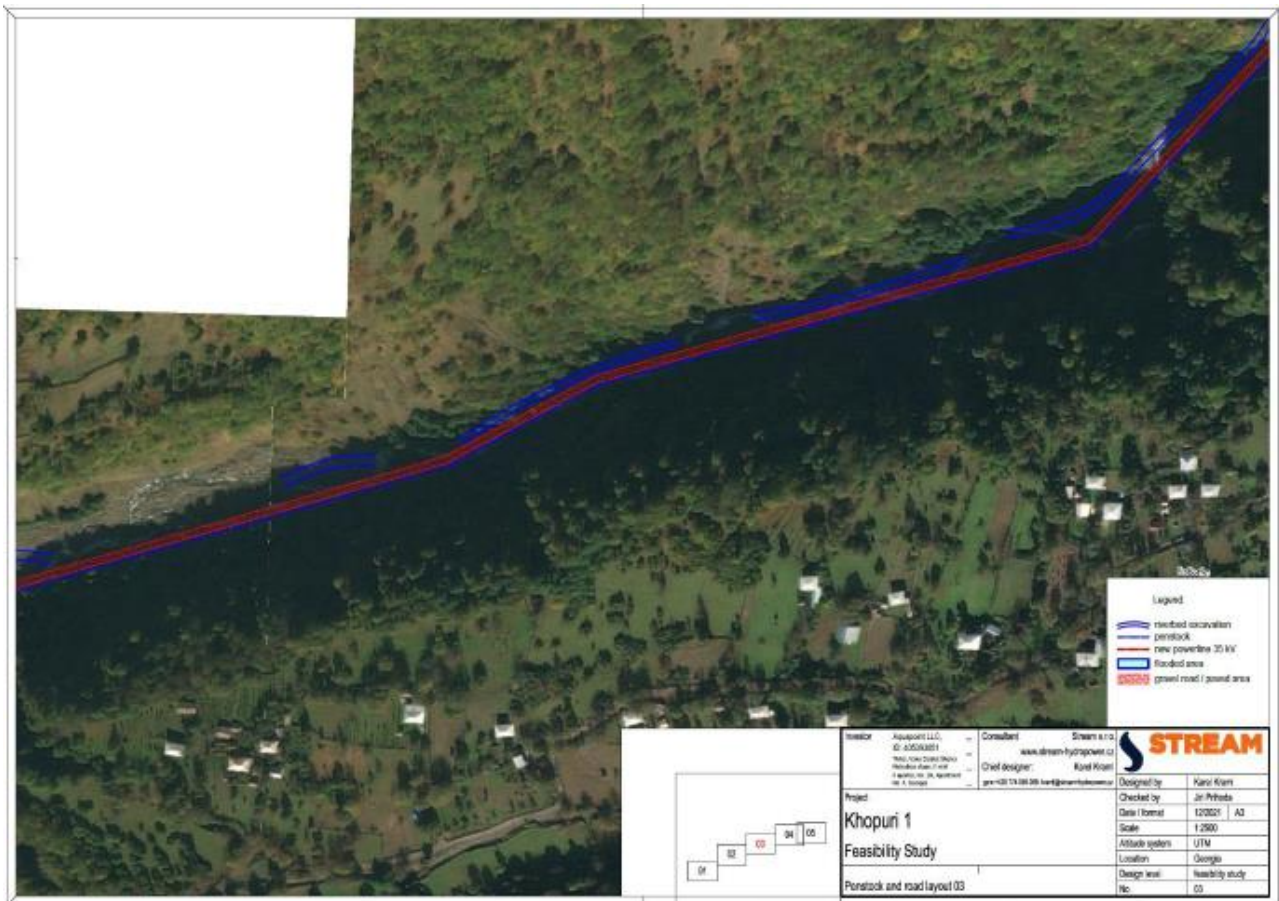

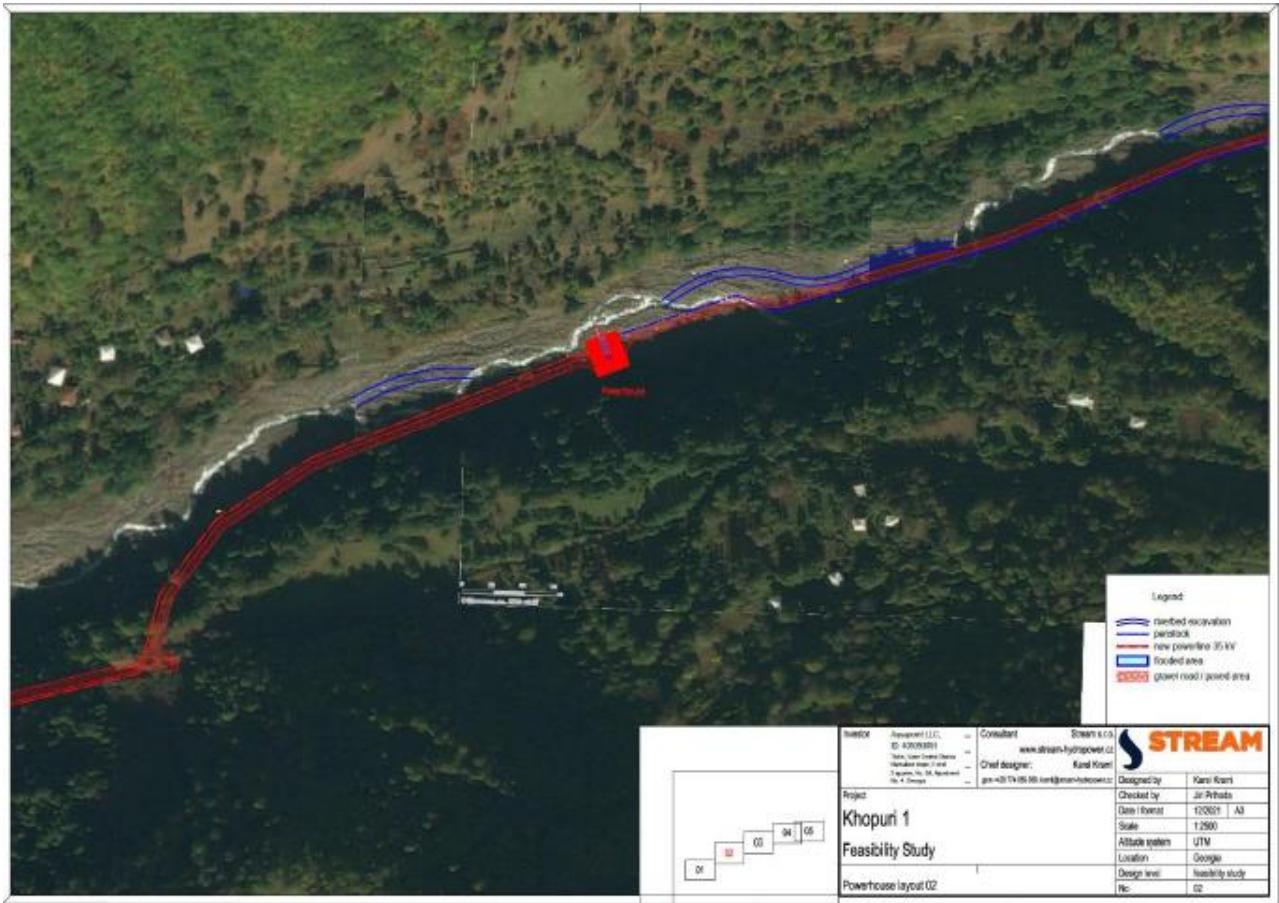

ტაბ IV. სათავე ნაგებობის საპროექტო ტერიტორია





ტაბ V. სადაწნეო მილსადენის საპროექტო ტერიტორია სათავე ნაგებობასთან

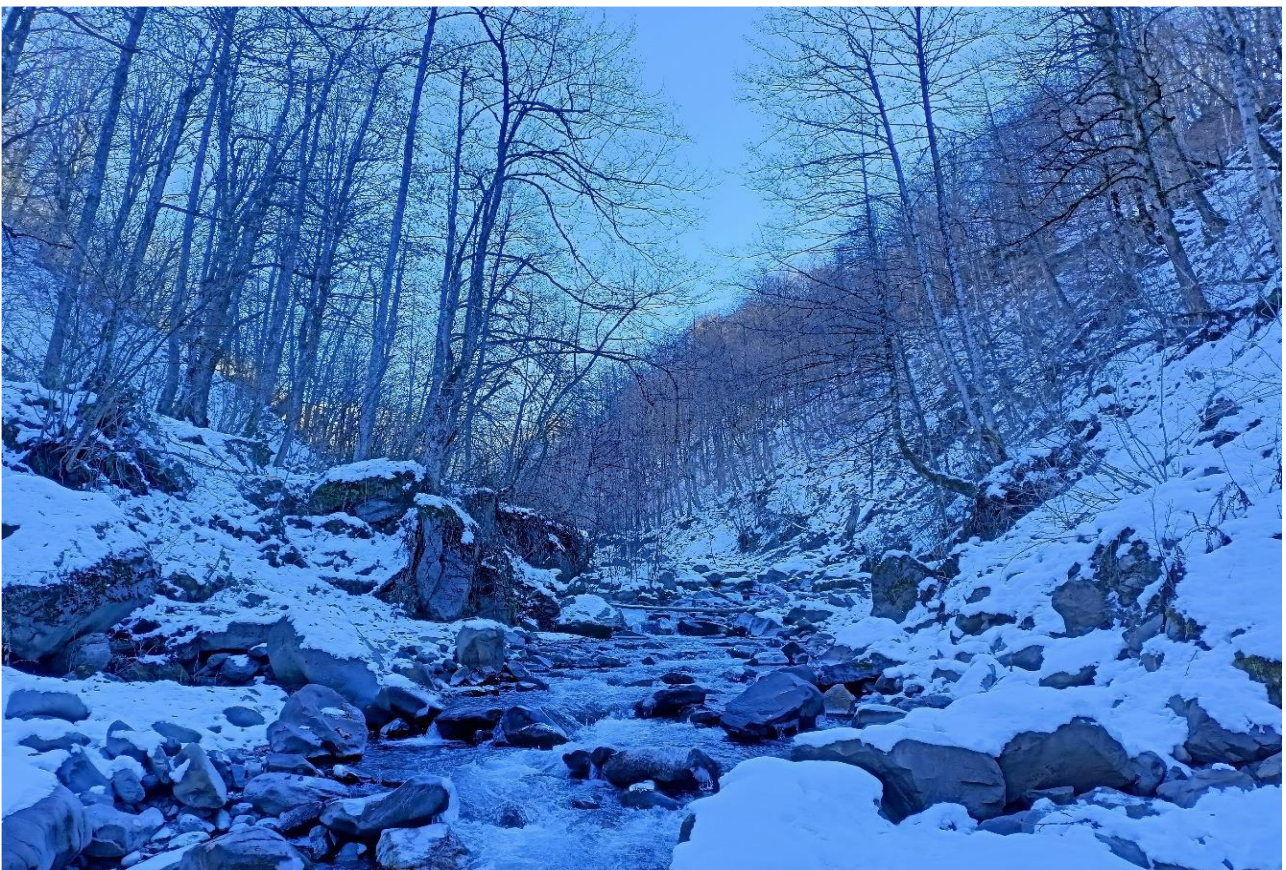



ტაბ VI. გამოვლენილი ქვის წყობები





ტაბ VII. სადაწნევო მილსადენის საპროექტო ტერიტორია შუა წელზე





ტაბ VIII. ელექტროსადგურის (ჰესის შენობა) საპროექტო ტერიტორია





ტაბ IX. ქვესადგურის საპროექტო ტერიტორია





5. გარემოზე ზემოქმედების შეფასება და შემარბილებელი ღონისძიებები

5.1 გზმ-ს მეთოდოლოგიის ზოგადი პრინციპები

წინამდებარე თავში წარმოდგენილია დაგეგმილი საქმიანობის პროცესში გარემოზე მოსალოდნელი ზემოქმედების შეფასება. ბუნებრივ თუ სოციალურ გარემოში მოსალოდნელი ცვლილებების შესაფასებლად საჭიროა შეგროვდეს და მოხდეს პროექტის სავარაუდო ზეგავლენის არეალის არსებული მდგომარეობის შესახებ ინფორმაციის გაანალიზება. მოპოვებული ინფორმაციის საფუძველზე განისაზღვრება გარემოში მოსალოდნელი ცვლილებების სიდიდე, გამოვლინდება ამ ზემოქმედების მიმღები ობიექტები - რეცეპტორები და შეფასდება მათი მგრძობელობა, რაც აუცილებელია ზემოქმედების მნიშვნელოვნების განსაზღვრისთვის. ზემოქმედების მნიშვნელოვნების განსაზღვრის შემდეგ კი დგინდება რამდენად მისაღებია იგი, საქმიანობის ალტერნატიული, ნაკლები უარყოფითი ეფექტის მქონე ვარიანტები, შემარბილებელი ზომების საჭიროება და თავად შემარბილებელი ზომები.

დაგეგმილი საქმიანობის ბუნებრივ და სოციალურ გარემოზე ზემოქმედების შეფასებისას გამოყენებული იქნა შემდეგი სქემა:

I: ზემოქმედების ძირითადი ტიპებისა და კვლევის ფორმატის განსაზღვრა:

საქმიანობის ზოგადი ანალიზის საფუძველზე იმ ზემოქმედების განსაზღვრა, რომელიც შესაძლოა მნიშვნელოვანი იყოს მოცემული ტიპის პროექტებისთვის

II: გარემოს ფონური მდგომარეობის შესწავლა - არსებული ინფორმაციის მოძიება და ანალიზი იმ რეცეპტორების გამოვლენა, რომლებზედაც მოსალოდნელია დაგეგმილი საქმიანობის ზეგავლენა, რეცეპტორების სენსიტიურობის განსაზღვრა.

III: ზემოქმედების დახასიათება და შეფასება

ზემოქმედების ხასიათის, ალბათობის, მნიშვნელოვნებისა და სხვა მახასიათებლების განსაზღვრა რეცეპტორის სენსიტიურობის გათვალისწინებით, გარემოში მოსალოდნელი ცვლილებების აღწერა და მათი მნიშვნელოვნების შეფასება.

IV: შემარბილებელი ზომების განსაზღვრა

მნიშვნელოვანი ზემოქმედების შერბილების, თავიდან აცილების ან მაკომპენსირებელი ზომების განსაზღვრა.

V: ნარჩენი ზემოქმედების შეფასება

შემარბილებელ ღონისძიებების განხორციელების შემდეგ გარემოში მოსალოდნელი ცვლილების სიდიდის განსაზღვრა.

VI: მონიტორინგის და მენეჯმენტის სტრატეგიების დამუშავება

შემარბილებელი ღონისძიებების ეფექტურობის მონიტორინგი საჭიროა იმის უზრუნველსაყოფად, რომ ზემოქმედებამ არ გადააჭარბოს წინასწარ განსაზღვრულ მნიშვნელობებს, დადასტურდეს შემარბილებელი ზომების ეფექტურობა, ან გამოვლინდეს მაკორექტირებელი ზომების საჭიროება.

5.1.1 ზემოქმედების რეცეპტორები და მათი მგრძობიარობა

საქმიანობის განხორციელების პროცესში დამატებით მოსალოდნელი ზემოქმედების სახეებია:

- ატმოსფერული ჰაერის ხარისხობრივი მდგომარეობის გაუარესება;
- ხმაურის გავრცელება;
- ზემოქმედება გეოლოგიურ გარემოზე, ნიადაგის ნაყოფიერი ფენის ხარისხზე და სტაბილურობაზე;
- ზემოქმედება წყლის გარემოზე;
- ზემოქმედება ბიოლოგიურ გარემოზე;
- ნარჩენების მართვის პროცესში მოსალოდნელი ზემოქმედება;
- ვიზუალურ-ლანდშაფტური ცვლილება;
- ზემოქმედება ადგილობრივ სოციალურ-ეკონომიკურ გარემოზე;
- ზემოქმედება ადამიანის ჯანმრთელობაზე და უსაფრთხოებასთან დაკავშირებული რისკები;
- ზემოქმედება ისტორიულ-კულტურული მემკვიდრეობის ძეგლებზე.

რეცეპტორის მგრძობიარობა დაკავშირებულია ზემოქმედების სიდიდესა და რეცეპტორის უნართან შეეწინააღმდეგოს ცვლილებას ან აღდგეს ცვლილების შემდეგ, ასევე მის ფარდობით ეკოლოგიურ, სოციალურ ან ეკონომიკურ ღირებულებასთან.

5.1.2 ზემოქმედების შეფასება

გარემოზე ზემოქმედების შესაფასებლად მშენებლობისა და ექსპლუატაციის ფაზებისთვის დადგინდა ძირითადი ზემოქმედების ფაქტორები. მოსალოდნელი ზემოქმედების შეფასება მოხდა შემდეგი კლასიფიკაციის შესაბამისად:

- ხასიათი - დადებითი ან უარყოფითი, პირდაპირი ან ირიბი;
- სიდიდე - ძალიან დაბალი, დაბალი, საშუალო, მაღალი ან ძალიან მაღალი;
- მოხდენის ალბათობა - დაბალი, საშუალო ან მაღალი რისკი;
- ზემოქმედების არეალი - სამუშაო უბანი, არეალი ან რეგიონი;
- ხანგრძლივობა - მოკლე და გრძელვადიანი;
- შექცევადობა - შექცევადი ან შეუქცევადი.

ანუ, პროექტის ორივე ფაზისთვის განისაზღვრა ყოველი პოტენციური ზემოქმედების შედეგად გარემოში მოსალოდნელი ცვლილება და ხასიათი, ზემოქმედების არეალი და ხანგრძლივობა, შექცევადობა და რისკის რეალიზაციის ალბათობა, რის საფუძველზეც დადგინდა მისი მნიშვნელოვნება.

შემდგომ პარაგრაფებში კი მოცემულია თითოეულ ბუნებრივ და სოციალურ ობიექტზე ზემოქმედების შესაფასებლად შემოღებული კრიტერიუმები, ზემოქმედების დახასიათება და შემოღებული კრიტერიუმების გამოყენებით ზემოქმედების მნიშვნელოვნების და მასშტაბების დადგენა, ასევე შესაბამისი შემარბილებელი ღონისძიებები და ამ შემარბილებელი

ღონისძიებების გათვალისწინებით მოსალოდნელი ნარჩენი ზემოქმედების მნიშვნელოვნება და მასშტაბები.

5.2 ზემოქმედება ატმოსფერულ ჰაერზე

5.2.1 ზემოქმედების შეფასების მეთოდოლოგია

ატმოსფერული ჰაერის ხარისხზე ზემოქმედების შესაფასებლად გამოყენებული იქნა საქართველოს ნორმატიული დოკუმენტები, რომლებიც ადგენს ჰაერის ხარისხის სტანდარტს. ნორმატივები განსაზღვრულია ჯანმრთელობის დაცვისთვის. რადგანაც ჯანმრთელობაზე ზემოქმედება დამოკიდებულია როგორც მავნე ნივთიერებათა კონცენტრაციაზე, ასევე ზემოქმედების ხანგრძლივობაზე, შეფასების კრიტერიუმში ამ ორ პარამეტრს ითვალისწინებს.

ცხრილი 5.2.1.1. ატმოსფერული ჰაერის ხარისხზე ზემოქმედების შეფასების კრიტერიუმები

რანჟირება	კატეგორია	მოკლევადიანი კონცენტრაცია(<24სთ)	მტვერის გავრცელება (ხანგრძლივად, ან ხშირად)
1	ძალიან დაბალი	$C < 0.5$ ზდკ	შეუმჩნეველი ზრდა
2	დაბალი	$0.5 \text{ ზდკ} < C < 0.75 \text{ ზდკ}$	შესამჩნევი ზრდა
3	საშუალო	$0.75 \text{ ზდკ} < C < 1 \text{ ზდკ}$	უმნიშვნელოდ აწუხებს მოსახლეობას, თუმცა უარყოფით გავლენას არ ახდენს ჯანმრთელობაზე
4	მაღალი	$1 \text{ ზდკ} < C < 1.5 \text{ ზდკ}$	საკმაოდ აწუხებს მოსახლეობას და განსაკუთრებით კი მგრძობიარე პირებს
5	ძალიან მაღალი	$C > 1.5 \text{ ზდკ}$	ძალიან აწუხებს მოსახლეობას, მოქმედებს ჯანმრთელობაზე

5.2.2 ზემოქმედების დახასიათება

5.2.2.1 მშენებლობის ეტაპი

ხოფური ჰესის პროექტის ფარგლებში ატმოსფერულ ჰაერში მტვერის და წვის პროდუქტების გავრცელებას ადგილი ექნება მიწის სამუშაოების წარმოების, ტექნიკისა და სატრანსპორტო საშუალებების ინტენსიური გამოყენებისას (მასალების ტრანსპორტირებისას).

პროექტის ფარგლებში სტაციონალური გაფრქვევის წყაროების გამოყენება არ იგეგმება. აღარ მოეწყობა ბეტონის კვანძი, აქედან გამომდინარე ატმოსფერულ ჰაერში მავნე ნივთიერებათა ზღვრულად დასაშვები გაფრქვევის ნორმების პროექტი არ მომზადდება.

პროექტის პირველ ეტაპზე მოხდება ჰესის დერეფანში გზის მოწყობა, რომელიც არ გაივლის მჭიდროდ დასახლებული უბნების სიახლოვეს და ჰესის მშენებლობის პერიოდში სამშენებლო სამუშაოები და ტექნიკის გადაადგილებისას ემისიების გავრცელებით გამოწვეული ზემოქმედება მნიშვნელოვან გავლენას არ მოახდენს ადგილობრივ მოსახლეობაზე.

ზემოქმედება მოსალოდნელია ასევე სატრანსპორტო გადაადგილებისას. თუმცა წინასწარი შეფასებით, გამომდინარე იქედან, რომ ძირითადი სატრანსპორტო მარშრუტები არ გაივლის მჭიდროდ დასახლებულ ზონებში და უზრუნველყოფილი იქნება ტრანსპორტის გამართული მუშაობა, მოსალოდნელი ზემოქმედება ამ მხრივაც შეიძლება შეფასდეს, როგორც ძალიან დაბალი მნიშვნელობის. გამონაბოლქვის და მტვრის გავრცელების შემცირების მიზნით მშენებლობის და ექსპლუატაციის ეტაპზე გატარებული შემარბილებელი ღონისძიებების გათვალისწინებით ზემოქმედება ატმოსფერულ ჰაერზე იქნება მინიმალური.

რაც შეეხება ეგზ-ს მოწყობის შედეგად ატმოსფერულ ჰაერზე მოსალოდნელ ზემოქმედებას, ზემოქმედება იქნება მხოლოდ მცირე პერიოდით მშენებლობის დროს.

ეგზ-ს სამშენებლო სამუშაოების წარმართვისთვის დამოუკიდებელი სამშენებლო ინფრასტრუქტურის (ბანაკი) მოწყობა გათვალისწინებული არ არის. სამშენებლო მასალების, საყრდენი ანძების კონსტრუქციების და სადენების დროებითი დასაწყობებისთვის, ასევე სამუშაო დღის ბოლოს სამშენებლო ტექნიკის განთავსებისთვის გამოყენებული იქნება ჰესის სამშენებლო ბანაკის ტერიტორია. სამშენებლო მასალით მომარაგება რომელიც პროექტის მასშტაბებიდან და სპეციფიკიდან გამომდინარე მცირე რაოდენობის იქნება, შემოტანილი იქნება ასევე ჰესის მშენებლობის ეტაპზე მოძრავი წყაროებიდან უნდა აღინიშნოს მხოლოდ ერთეული სატრანსპორტო საშუალებები, რომლებიც ძალზედ დაბალი ინტენსივობით იმოდრავებს.

ზემოაღნიშნულიდან გამომდინარე, მშენებლობის ეტაპზე ატმოსფერულ ჰაერში მავნე ნივთიერებების ემისიების მთავარი წყაროები იქნება მოძრავი სამშენებლო ტექნიკა და სატრანსპორტო საშუალებები. სამშენებლო ტექნიკის ძრავების მუშაობისას ადგილი ექნება მცირე რაოდენობით წვის პროდუქტების (აზოტის დიოქსიდი, აზოტის,ოქსიდი, ჭვარტლი, გოგირდის დიოქსიდი, ნახშირბადის ოქსიდი, ნახშირწყალბადების ნავთის ფრაქცია) ემისიებს. გრუნტიან გზებზე გადაადგილებისას კი საყურადღებო იქნება არაორგანული მტვრის გავრცელება. ზემოქმედების მასშტაბის კონტროლი შესაძლებელია სამშენებლო სამუშაოების პროცესში სპეცტექნიკისა და საავტომობილო საშუალებების კონკრეტულ უბანზე კონცენტრაციისა და სამუშაოთა ინტენსივობის პერმანენტული ზედამხედველობით.

ტყიან ზონაში მუშაობისას, მცირე ზემოქმედება შესაძლოა ცხოველთა სამყაროზე. კერძოდ შეწუხება, დროებითი მიგრაცია. თუმცა, სამუშაოების მცირე ვადებიდან გამომდინარე ზემოქმედება დროში შეზღუდული და მინიმალური იქნება.

ატმოსფერული ჰაერის ხარისხზე და შესაბამისად ზემოაღნიშნულ რეცეპტორებზე მოსალოდნელი ზემოქმედების მნიშვნელობის დასადგენად აუცილებელია მხედველობაში მივიღოთ სამშენებლო სამუშაოების ხანგრძლივობა და პროექტის განხორციელების დერეფნის სპეციფიკა:

როგორც აღინიშნა სამშენებლო სამუშაოების საერთო მაქსიმალური ხანგრძლივობა იქნება 18 თვე. თუმცა, ამ პერიოდის მხოლოდ ნაწილი დაეთმობა ისეთი სამუშაოების შესრულებას, რომლებიც გამოირჩევიან ემისიებით (ინტენსიური მიწის სამუშაოები, სატრანსპორტო ოპერაციები და სხვ.). სამშენებლო პერიოდის საკმაოდ მნიშვნელოვან ნაწილს მოიცავს ისეთ ოპერაციები, რომლებიც მავნე ნივთიერებების მინიმალური გამოყოფით ხასიათდებიან (მაგ. სადენების გაჭიმვა, იზოლატორებისა და მეხდამცავი გვარლების დაკიდება, ანძების შეღებვა, სხვა სამონტაჟო სამუშაოები).

მეორეს მხრივ ემისიებით გამოწვეულ ზემოქმედებას ამცირებს სამშენებლო დერეფნის ხაზოვანი კონფიგურაცია და სამუშაოს სპეციფიკა, კერძოდ: ემისიების მოძრავი წყაროების ერთ ადგილზე

დიდი ხნის განმავლობაში კონცენტრირება არ მოხდება. თითოეულ სამშენებლო უბანზე სამუშაოები გაგრძელდება რამდენიმე დღის განმავლობაში და შემდგომ სამუშაოები გადაინაცვლებს სხვა სამშენებლო მოედანზე. აღნიშნულიდან გამომდინარე ზემოქმედების ხანგრძლივობა ერთ კონკრეტულ უბანზე ძალზედ მოკლევადიანი და შექცევადი იქნება.

დიზელის საწვავის რეზერვუარი. ატმოსფერული ჰაერის დაბინძურების წყაროს წარმოადგენენ რეზერვუარის სასუნთქი სარქველი ნავთობპროდუქტის შენახვისას (მცირე სუნთქვა) და ჩატვირთვისას (დიდი სუნთქვა), რაც დაკავშირებულია დიჰიდროსულფიდის (გოგირდწყალბადი) და ალკანების (ნაჯერი ნახშირწყალბადები C12-C19) გაფრქვევასთან.

ავტოტრანსპორტი. დამაბინძურებელ ნივთიერებათა გამოყოფის წყაროს წარმოადგენს საგზაო-სამშენებლო მანქანების ძრავები ძრავის გაშვებისას, გათბობისას, ტერიტორიაზე მოძრაობისას და უქმი სვლის რეჟიმზე მუშაობისას. ავტოტრანსპორტთან/სამშენებლო ტექნიკასთან დაკავშირებულია აზოტის ოქსიდის და დიოქსიდის, გოგირდის დიოქსიდის, ნახშირბადის ოქსიდის და ბენზინი (მცირე-გოგირდოვანი), ჭვარტლი, ნაჯერი ნახშირწყალბადების (ნავთის ფრაქცია) ემისიები.

ემისიებით გამოწვეულ ზემოქმედებას ამცირებს სამშენებლო დერეფნის ხაზოვანი კონფიგურაცია და სამუშაოს სპეციფიკა, კერძოდ: ემისიების მოძრავი წყაროების ერთ ადგილზე დიდი ხნის განმავლობაში კონცენტრირება არ მოხდება. თითოეულ სამშენებლო უბანზე სამუშაოები გაგრძელდება რამდენიმე დღის განმავლობაში და შემდგომ სამუშაოები გადაინაცვლებს სხვა სამშენებლო მოედანზე. აღნიშნულიდან გამომდინარე ზემოქმედების ხანგრძლივობა ერთ კონკრეტულ უბანზე ძალზედ მოკლევადიანი და შექცევადი იქნება.

ზემოთ მოყვანილი არგუმენტების გათვალისწინებით შეიძლება ითქვას, რომ ეგზ-ს სამშენებლო სამუშაოების წარმოების პროცესში ემისიებით გამოწვეული ზემოქმედება იქნება მოკლევადიანი, შექცევადი, მცირე არეალის და შესაბამისად დაბალი მნიშვნელობის. ამ მხრივ რაიმე განსაკუთრებული შემარბილებელი ღონისძიებების გატარების საჭიროება არ არსებობს. საკმარისი იქნება ისეთი ელემენტარული ნორმების შესრულება, როგორცაა: ტექნიკის და სატრანსპორტო საშუალებების გამართულობის უზრუნველყოფა, სამოდრაო გზების სიჩქარეების დაცვა და სხვ.

სტანდარტული შემარბილებელი ღონისძიებები საკმარისი იქნება მოსახლეობის შეწუხების რისკების შემცირებისთვის. შემარბილებელი ღონისძიებების გატარების შედეგად ზემოქმედება უნდა შეფასდეს, როგორც ძალიან დაბალი მნიშვნელობის.

5.2.2.2 ექსპლუატაციის ეტაპი

ხოფური ჰესის ოპერირების პროცესში ატმოსფერულ ჰაერში მავნე ნივთიერებათა ემისიის სტაციონალური წყაროები არც სათავე და არც ძალური კვანძის ტერიტორიაზე არ იარსებებს. მოძრავი წყაროებიდან უნდა აღინიშნოს მხოლოდ ერთეული სატრანსპორტო საშუალებები, რომლებიც ძალზედ დაბალი ინტენსივობით იმოდრავებს ძირითადად ჰესის სათავე ნაგებობის მიმართულებით (როგორც აღინიშნა სათავე ნაგებობის მართვა განხორციელდება ავტომატურ რეჟიმში და შესაბამისად მომსახურე პერსონალის ზედა ნიშნულებისკენ გადაადგილება კიდევ უფრო ნაკლები ინტენსივობის იქნება - მხოლოდ ტექნომსახურების საჭიროების შემთხვევაში).

პროექტი არ ითვალისწინებს დიდი ზომის წყალსაცავების შექმნას. ამგვარად არ არის მოსალოდნელი აორთქლების და შესაბამისად ჰაერის ტენიანობის ზრდა და კლიმატის ცვლილება.

ექსპლუატაციის დროს ემისიები მოსალოდნელია მხოლოდ ტექნომსახურების/რემონტის დროს. თუმცა ასეთი ზემოქმედება დროში შეზღუდული, შექცევადი და გაცილებით დაბალი მასშტაბების იქნება, ვიდრე მოსალოდნელია მშენებლობის ეტაპზე. შესაბამისად ამ მიმართულებით მავნე ნივთიერებათა ემისიების გაანგარიშება და კონკრეტული შემარბილებელი ღონისძიებების შემუშავება სავალდებულოდ არ ჩაითვალა.

როგორც ცნობილია, ეგზ-ს ექსპლუატაციის ეტაპზე მავნე ნივთიერებათა ემისიები პრაქტიკულად მოსალოდნელი არ არის. ეგზ-ს ანძების და სადენების სარემონტო-პროფილაქტიკური სამუშაოების პროცესში მოსალოდნელი ემისიები სამშენებლო სამუშაოების ემისიების იდენტურია. მაგრამ ბევრად უფრო ნაკლებად ინტენსიური და დროში შეზღუდული. შესაბამისად შეიძლება ვიგულისხმოთ, რომ საქმიანობის ამ ეტაპზე მავნე ატმოსფერული ჰაერის ხარისხის გაუარესებას ადგილი არ ექნება. სარემონტო-პროფილაქტიკური სამუშაოების პროცესში დამაბინძურებელ ნივთიერებათ ემისიების რაოდენობა იქნება უმნიშვნელო. შესაბამისად, ექსპლუატაციის ეტაპზე ეგზ-ს მოწყობის შედეგად ატმოსფერულ ჰაერზე და კლიმატზე ზემოქმედება მოსალოდნელი არ არის.

5.2.3 ზემოქმედება ადგილობრივ მიკროკლიმატზე

პროექტით არ არის დაგეგმილი დიდი მოცულობის წყალსაცავების შექმნა, რომლებიც გამოიწვევს მნიშვნელოვან ზემოქმედებას ადგილობრივ მიკროკლიმატზე.

პროექტით დაგეგმილი ჰიდროტექნიკური ნაგებობის ზედაპირის ფართობი იქნება 3828.4 მ². ზედაპირიდან აორთქლებული წყალი, ადგილობრივი ცირკულაციური წრებრუნვის შემქმნელი ქარების მიერ სხვადასხვა მიმართულებით გადაიტანება. ვერტიკალურად იგი 100-200 მ სიმაღლეზე, ე.წ. კონდენსაციის დონემდე აიწვეს და წარმოქმნის ღრუბელს, რომელიც შესაბამის პირობებში წვიმის, ნამის და სხვა ნალექის სახით დაეშვება სარკესა და ქვემდებარე ზედაპირზე. ტენის დანარჩენ ნაწილს (~20-25 %) სეზონური ქარები გაიტანენ ადგილობრივი ცირკულაციური წრის (0,4-0,5 კმ) მიღმა.

აღნიშნულიდან გამომდინარე, აორთქლება წყალსატევის ზედაპირიდან და აორთქლებული ტენის გავრცელების არე არსებითი იქნება მხოლოდ ადგილობრივი ცირკულაციის არეში, ანუ წყალსაცავიდან 0,4-0,5 კმ რადიუსზე, ვერტიკალურად კი 100-200 მ-დე. ამასთან, წლის ცივ პერიოდში, პრაქტიკულად წყალსაცავის ზედაპირი გაყინული იქნება და კლიმატზე გავლენას არ გამოიწვევს.

თეორიულად შესაძლოა განვიხილოთ ძირითად სათავე ნაგებობებთან შეგუბებული წყლის სარკის ზედაპირიდან აორთქლება. თუმცა, ეს კომპენსირდება ხეობაში წყლის დახურულ სივრცეში გატარებით (სადერივაციო და სადაწნეო მილსადენები). ასევე გასათვალისწინებელია, რომ მდინარეში დარჩება ე.წ. ეკოლოგიური ხარჯი.

ამგვარად არ არის მოსალოდნელი აორთქლების და შესაბამისად ჰაერის ტენიანობის ზრდა და კლიმატის ცვლილება

ზემოაღნიშნული გარემოებიდან გამომდინარე, ხეობის მიკროკლიმატზე მნიშვნელოვანი უარყოფითი ზემოქმედება მოსალოდნელი არ არის.

5.2.4 შემარბილებელი ღონისძიებები

გამონაბოლქვის და მტვრის გავრცელების შემცირების მიზნით მშენებლობის ეტაპზე გატარდება შემდეგი შემარბილებელი ღონისძიებები:

- უზრუნველყოფილი იქნება მანქანა-დანადგარების, ასევე სტაციონალური ობიექტების ტექნიკური გამართულობა. სატრანსპორტო საშუალებები და ტექნიკა, რომელთა გამონაბოლქვი იქნება მნიშვნელოვანი (ტექნიკური გაუმართაობის გამო) სამუშაო უბნებზე არ დაიშვებიან;
- უზრუნველყოფილი იქნება მანქანების ძრავების ჩაქრობა ან მინიმალურ ბრუნზე მუშაობა, როცა არ ხდება მათი გამოყენება (განსაკუთრებით ეს შეეხება სამობილიზაციო ბანაკზე მოქმედ ტექნიკას);
- უზრუნველყოფილი იქნება მოძრაობის ოპტიმალური სიჩქარის დაცვა (განსაკუთრებით გრუნტიან გზებზე);
- მანქანები და დანადგარ-მექანიზმები შეძლებისდაგვარად განლაგდება მგრძობიარე რეცეპტორებისგან (დასახლებული ზონა, ტყის ზონა) მოშორებით;
- მაქსიმალურად შეიზღუდება დასახლებულ პუნქტებში გამავალი საავტომობილო გზებით სარგებლობა (მოსახლეობას წინასწარ ეცნობება სატრანსპორტო საშუალებების ინტენსიური გადაადგილების შესახებ);
- მშრალ ამინდში მტვრის ემისიის შესამცირებლად გატარდება შესაბამისი ღონისძიებები (მაგ. სამუშაო უბნების მორწყვა, ნაყარი სამშენებლო მასალების შენახვის წესების დაცვა და სხვა);
- ამტვერებადი მასალების ტრანსპორტირებისას მანქანების ძარის სათანადო გადაფარვა;
- ადვილად ამტვერებადი მასალების ქარით გადატანის პრევენციის მიზნით მათი დასაწყობების ადგილებში სპეციალური საფარის გამოყენება;
- მიწის სამუშაოების წარმოების და მასალების დატვირთვა-გადმოტვირთვისას მტვრის ჭარბი ემისიის თავიდან ასაცილებლად მიღებული იქნება სიფრთხილის ზომები (მაგ. აიკრძალება დატვირთვა გადმოტვირთვისას დიდი სიმაღლიდან მასალის დაყრა);
- სიფრთხილის ზომების მიღება (მაგ. დატვირთვა გადმოტვირთვისას დიდი სიმაღლიდან მასალის დაყრის აკრძალვა);
- სამუშაოების დაწყებამდე პერსონალს ჩაუტარდება ინსტრუქტაჟი;
- საჩივრების შემოსვლის შემთხვევაში მოხდება მათი დაფიქსირება/აღრიცხვა და სათანადო რეაგირება, ზემოთჩამოთვლილი ღონისძიებების გათვალისწინებით.

ჰესის ოპერირების პროცესში მნიშვნელოვანი მასშტაბის სარემონტო-პროფილაქტიკური სამუშაოების შესრულებისას გათვალისწინებული იქნება ზემოთჩამოთვლილი ღონისძიებები.

5.2.5 ზემოქმედების შეფასება

ცხრილი 5.2.5.1. ემისიების შედეგად ატმოსფერული ჰაერის ხარისხზე ზემოქმედების შეჯამება

ზემოქმედებისა და ზემოქმედების წყაროების აღწერა	ზემოქმედების რეცეპტორები	ნარჩენი ზემოქმედების შეფასება					
		ხასიათი	მოხდენის ალბათობა	ზემოქმედების არეალი	ხანგრძლივობა	შექცევადობა	ნარჩენი ზემოქმედება
მშენებლობის ეტაპი:							
<p>წვის პროდუქტების, შედეგების აეროზოლებისა და სხვა მავნე ნივთიერებათა ემისია ატმოსფერულ ჰაერში</p> <ul style="list-style-type: none"> • სამშენებლო და სპეც. ტექნიკა, ტრანსპორტირება და სხვა. • სხვა მავნე ნივთიერებათა წყარო - უბანზე არსებული ქიმიური ნივთიერებების(საწვავ-საპოხი მასალა და სხვ.) აირადი ემისიები 	ახლომდებარე დასახლებების მოსახლეობა, ბიოლოგიური გარემო	ზომიერი მნიშვნელობის	საშუალო რისკი	სამობიოზაციო ბანაკის, სამშენებლო უბნების მიმდებარე ტერიტორიები (ტყის ზონა) და საცხოვრებელი ზონა	მშენებლობის განმავლობაში	შექცევადი	დაბალი
<p>მტვრის გავრცელება</p> <ul style="list-style-type: none"> • წყარო - ტრანსპორტირება, ნაყარი სამშენებლო მასალების შენახვა-გამოყენება, ტექნიკისა 		ზომიერი მნიშვნელობის	საშუალო რისკი	სამობილიზაციო ბანაკის, სამშენებლო უბნების მიმდებარე ტერიტორიები	მშენებლობის განმავლობაში, პერიოდულად	შექცევადი	საშუალო. შემარბილებელი ღონისძიებების გათვალისწინებით - დაბალი

და სატრანსპორტო საშუალებების გადაადგილება, მიწის სამუშაოები და სხვ.				და საცხოვრებელი ზონა			
წვის პროდუქტების, შედეგების აეროზოლებისა და სხვა მავნე ნივთიერებათა ემისია ატმოსფერულ ჰაერში	მომუშავე პერსონალი	ზომიერი მნიშვნელობის	საშუალო რისკი	სამობილიზაციო ბანაკის და სამუშაო უბნების ტერიტორია	მშენებლობის განმავლობაში	შექცევადი	დაბალი, შემარბილებელი ღონისძიებების გათვალისწინებით - ძალიან დაბალი
მტვრის გავრცელება		ზომიერი მნიშვნელობის	საშუალო რისკი	სამობილიზაციო ბანაკის და სამუშაო უბნების ტერიტორია	მშენებლობის განმავლობაში პერიოდულად	შექცევადი	ძალიან დაბალი

5.3 ხმაურის გავრცელებით მოსალოდნელი ზემოქმედება

5.3.1 ზემოქმედების შეფასების მეთოდოლოგია

საქართველოში ხმაურის გავრცელების დონეები რეგულირდება საქართველოს მთავრობის 2017 წლის 15 აგვისტოს № 398 დადგენილებით დამტკიცებული ტექნიკური რეგლამენტი - „საცხოვრებელი სახლების და საზოგადოებრივი/საჯარო დაწესებულებების შენობების სათავსებში და ტერიტორიებზე აკუსტიკური ხმაურის ნორმების შესახებ“. ხმაურის დონე არ უნდა აღემატებოდეს ამ სტანდარტით დადგენილ სიდიდეებს. აღნიშნული ნორმატიული დოკუმენტის მოთხოვნებიდან გამომდინარე წინამდებარე დოკუმენტში განსახილველი პროექტისთვის მიღებული იქნა ხმაურთან დაკავშირებული ზემოქმედების შეფასების შემდეგი კრიტერიუმები:

ცხრილი 5.3.1.1. ხმაურთან დაკავშირებული ზემოქმედების შეფასების კრიტერიუმები

რანჟირება	კატეგორია	საცხოვრებელ ზონაში	სამუშაო. ინდუსტრიულ ან კომერციულ ზონაში
1	ძალიან დაბალი	აკუსტიკური ფონი გაიზარდა 3დბა-ზე ნაკლებით. საცხოვრებელ ზონაში დღის საათებში <35დბა ხოლო ღამის საათებში <30დბა-ზე	აკუსტიკური ფონი გაიზარდა 3დბა-ზე ნაკლებით და <60 დბა-ზე
2	დაბალი	აკუსტიკური ფონი გაიზარდა 3-5დბაით. საცხოვრებელ ზონაში დღის საათებში <38-40დბა-ზე ხოლო ღამის საათებში <33-35დბა-ზე	აკუსტიკური ფონი გაიზარდა 3-5 დბა-ით და <63-65 დბა-ზე
3	საშუალო	აკუსტიკური ფონი სენსიტიურ რეცეპტორებთან გაიზარდა 6-10დბა-ით. საცხოვრებელ ზონაში დღის საათებში >41-45დბა-ზე. ხოლო ღამის საათებში >36-40-დბა-ზე	<66-70 დბა-ზე აკუსტიკური ფონი სენსიტიურ რეცეპტორებთან გაიზარდა 6-10 დბა-ით
4	მაღალი	აკუსტიკური ფონი სენსიტიურ რეცეპტორებთან გაიზარდა 10დბა-ზე მეტით. საცხოვრებელ ზონაში დღის საათებში >45დბა-ზე. ხოლო ღამის საათებში >40დბა-ზე	>70დბა-ზე აკუსტიკური ფონი სენსიტიურ რეცეპტორებთან გაიზარდა 10 დბა-ზე მეტით
5	ძალიან მაღალი	აკუსტიკური ფონი სენსიტიურ რეცეპტორებთან გაიზარდა 10დბა-ზე მეტით. საცხოვრებელ ზონაში დღის საათებში >60დბა-ზე და ახლავს ტონალური ან იმპულსური ხმაური. ღამის საათებში >50დბა-ზე	>80 დბა-ზე. ახლავს ახლავს ტონალური ან იმპულსური ხმაური

5.3.2 ზემოქმედების დახასიათება

5.3.2.1 მშენებლობის ეტაპი

ჰესის ინფრასტრუქტურული ობიექტების მშენებლობა ითვალისწინებს ინტენსიურ საქმიანობას, რაც სავარაუდოდ იმოქმედებს ფონურ ხმაურზე. რიგი გარემოებების გათვალისწინებით, შეგვიძლია გავაკეთოთ დასკვნა, რომ სამუშაოების შედეგად უახლოეს მაცხოვრებელზე უარყოფითი ზემოქმედება არ იქნება მნიშვნელოვანი:

- სამშენებლო სამუშაოები (მითუმეტეს ინტენსიური ხმაურის წარმომქმნელი სამუშაოები) იწარმოებს მხოლოდ დღის საათებში;
- ხმაურის გამომწვევი ძირითადი წყაროების ერთდროული მუშაობა ნაკლებ სავარაუდოა. ასეთ შემთხვევაშიც კი ეს არ იქნება ხანგრძლივი პროცესი;
- მშენებლობისას წარმოქმნილი ხმაურით გამოწვეული ზემოქმედება იქნება მოკლევადიანი (ცალკეული ხმაურწარმომქმნელი სამუშაოები არ გაგრძელდება ხანგრძლივი პერიოდით).

ძირითადი სათავე ნაგებობიდან (ძირითადი სათავე კვანძი) უახლოესი მოსახლე მდებარეობს სოფელ ნანარში 210 მ. მანძილის დაშორებით სამხრეთის მიმართულებით, და მეორე სათავე ნაგებობიდან (მდ. ხოფურის უსახელო შენაკადზე) დაშორებულია სამხრეთ-აღმოსავლეთით 288 მ. მანძილით (სოფ. ნანარი). ხოლო ჰესის შენობიდან უახლოესი მოსახლე მდებარეობს სამხრეთ-აღმოსავლეთის მიმართულებით 206 მ-ზე მეტი მანძილის დაშორებით (სოფელი ხოფური).

გათვალისწინებულია ხმაურის გავრცელების პერიოდული მონიტორინგი და საჭიროების შემთხვევაში დაიგეგმება დამატებითი შემარბილებელი ღონისძიებები (მაგალითად, ხმაურის წყაროების მუშაობის რეჟიმის შეზღუდვა, ხმაურის წყაროებსა და მოსახლეობას შორის ხმაურდამცავი ბარიერების მოწყობა და ა.შ.). აღსანიშნავია, რომ მშენებლობის სამუშაოები იწარმოებს მდ. ხოფურის ჭალაში და სიმაღლეთა სხვაობა ქმნის ბუნებრივ ეკრანს, რომელიც შეზღუდავს ხმაურის გავრცელებას დასახლებულ პუნქტში (სოფ. ნანარი სამხრეთის მიმართულებით).

საპროექტო ხოფური ჰესის ხმაურის ზემოქმედება მოსალოდნელია ველურ ბუნებაზე, რაც დაკავშირებული იქნება ცხოველთა (ძირითადად ფრინველების) სხვა ადგილებში მიგრაციასთან. თუმცა, რელიეფური პირობები და ხშირი მცენარეული საფარი ხელს შეუშლის ხმაურის შორ მანძილზე გავრცელებას (ხმაური გავრცელდება სავარაუდოდ 1 კმ-იან რადიუსში). სამშენებლო სამუშაოების დამთავრების შემდგომ, სახეობების უმრავლესობა დაუბრუნდება ძველ საბინადრო ადგილებს.

გარკვეული ზემოქმედება მოსალოდნელია ასევე, სატრანსპორტო გადაადგილებისას. თუმცა, წინასწარი შეფასებით, გამომდინარე იქედან, რომ ძირითადი სატრანსპორტო მარშრუტები არ გაივლის მჭიდროდ დასახლებულ ზონებში მოსალოდნელი ზემოქმედება ამ მხრივაც შეიძლება შეფასდეს, როგორც დაბალი მნიშვნელობის.

როგორც აღინიშნა ეგხ-ს მშენებლობისთვის დამოუკიდებელი სამშენებლო ბანაკის მოწყობა გათვალისწინებული არ არის. შესაბამისად არ მოხდება ხმაურის გავრცელების სტაციონარული წყაროების გამოყენება. ხმაურის გავრცელების და ამ მხრივ ადგილობრივი ფაუნის შეწუხების მომატებული რისკები მოსალოდნელია მასალებისა და მუშახელის ტრანსპორტირების, ასევე

საყრდენი ანძების მონტაჟის პროცესში. ასევე, ტყიან ზონებში მისასვლელი გზების გაყვანა და ანძების სამონტაჟო სამუშაოები ცხოველთა სახეობების შემფოთების წყაროს წარმოადგენს.

ხმაურის გავრცელებით ზემოქმედების შეფასებისთვის მხედველობაში მისაღება:

- სამშენებლო სამუშაოების პერიოდი;
- ხმაურის წყაროებიდან მოსახლეობის დაშორება;

ეგზ-ს სამშენებლო სამუშაოების მთლიან ხანგრძლივობად აღებულია მაქსიმალური პერიოდი - 7 თვე. თუმცა სამშენებლო ობიექტი წარმოადგენს ხაზოვან ნაგებობას, თითოეულ სამშენებლო მოედანზე (საყრდენი ანძის განთავსების უბანზე) სამშენებლო სამუშაოები ჯამში შესაძლოა გაგრძელდეს მხოლოდ რამდენიმე დღის განმავლობაში. შესაბამისად ხმაურის წყაროების მოქმედების მცირე ხანგრძლივობა მნიშვნელოვნად ამცირებს მოსახლეობაზე ზემოქმედების მასშტაბებს. სამშენებლო სამუშაოები განხორციელდება მხოლოდ დღის საათებში. ასევე, გამოსაყენებელი სამშენებლო მასალების მცირე რაოდენობიდან გამომდინარე სატრანსპორტო ოპერაციები არ იქნება განსაკუთრებით ინტენსიური და მოსახლეობისთვის შემაწუხებელი.

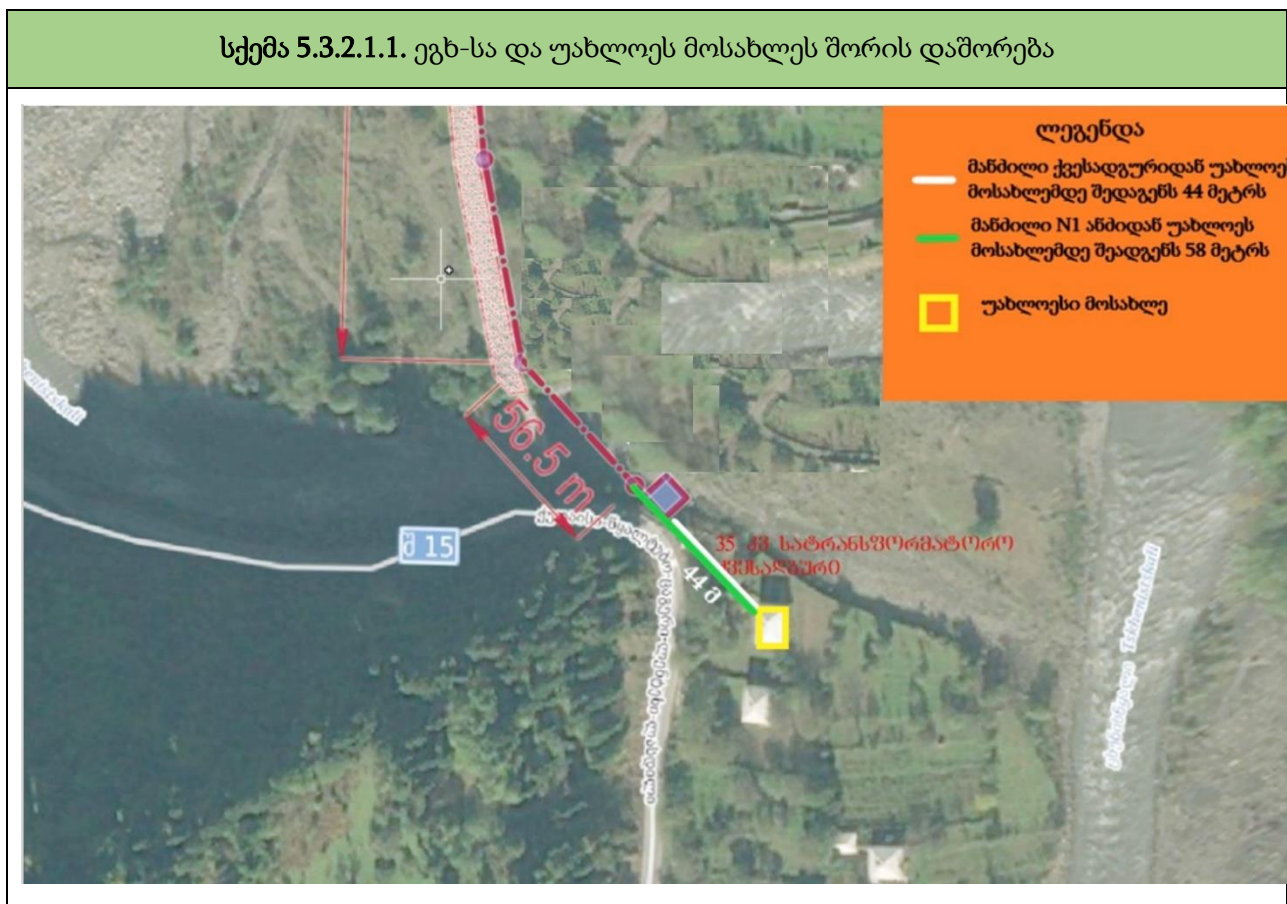

ისევე როგორც ემისიების შემთხვევაში, ხმაურის გავრცელების მხრივაც გამოსაყოფია ეგზ-ს ზემოაღნიშნული მონაკვეთები, რომლებიც შედარებით ახლოს გაივლის საცხოვრებელ სახლებთან.

თითოეული საყრდენი ანძის განთავსების მოედანზე ერთდროულად მოქმედ ხმაურის წყაროებად შეიძლება ჩავთვალოთ თვითმცლელი (ხმაურის მიახლოებითი დონე 85 დბა), ბულდოზერი (90 დბა) და ამწე-მექანიზმი (92 დბა). მათი ხმაურის ჯამური დონე იქნება:

$$10 \lg \sum_{i=1}^n 10^{0,1L_{pi}} = 10 \lg (10^{0,1 \times 85} + 10^{0,1 \times 90} + 10^{0,1 \times 92}) = 94,6 \text{ დბა.}$$

სადაც: L_{pi} – არის i-ური ხმაურის წყაროს სიმძლავრე.

ყველაზე უარესი სცენარით შესრულებული გაანგარიშების მიხედვით სამშენებლო მოედანზე ხმაურის დონე იქნება 94,6 დბა. საპროექტო ეგხ-ს ბუფერიდან უახლოესი დასახლებული პუნქტი არის სოფელი წიფლაკაკია. აღნიშნული ტერიტორია ეგხ-ს ბუფერიდან, N1 ანძიდან ყველაზე მოკლე მანძილით 58 მეტრით არის დაშორებული სამხრეთ-აღმოსავლეთით, ხოლო 35 კვ სატრანსფორმატორო ქვესადგურიდან კი - 44 მეტრით სამხრეთ-აღმოსავლეთით. უნდა აღინიშნოს, რომ ძირითადი ხმაურის წარმომქმნელი სამუშაოები განხორციელდება ანძების მშენებლობის წერტილებში, დღის საათებში.

ქვემოთ მოცემულ ცხრილ 5.3.2.1.1-ში წარმოდგენილია ბგერითი წნევის სიმძლავრის დონეების გავრცელება მანძილის მიხედვით. აღსანიშნავია, რომ N1 ანძა უახლოესი დასახლებული პუნქტიდან 58 მეტრითაა დაშორებული, აქედან გამომდინარე ყველაზე უარეს შემთხვევაში, როცა ხმაურის დონე იქნება 94.6 დბა 58 მეტრ მანძილზე გავრცელდება მხოლოდ 21,93 დბა ხმაურის დონე. ასეთ პირობებში ხმაურის დონე ყველაზე ახლოს მდებარე საცხოვრებელ სახლებთან არ გადააჭარბებს 30-35 დბა-ს.

აღსანიშნავია, რომ ქვესადგური უახლოესი დასახლებული პუნქტიდან 44 მეტრითაა დაშორებული, აქედან გამომდინარე ყველაზე უარეს შემთხვევაში, როცა ხმაურის დონე იქნება 94.6 დბა 44 მეტრ მანძილზე გავრცელდება მხოლოდ 27,99 დბა ხმაურის დონე. ასეთ პირობებში ხმაურის დონე ყველაზე ახლოს მდებარე საცხოვრებელ სახლებთან არ გადააჭარბებს 30-35 დბა-ს.

ცხრილი 5.3.2.1.1. ბგერითი წნევის სიმძლავრის დონეები

ოქტავური ზოლების საშუალო გეომეტრიული	ბგერითი წნევის სიმძლავრის დონეები დეციბელებში საწარმოდან r მანძილზე (მ)								
	10	20	40	50	100	150	200	250	300
63	42,00	35,98	29,96	28,02	22,00	18,48	15,98	14,04	12,46
125	41,99	35,97	29,93	27,99	21,93	18,37	15,84	13,87	12,25
250	41,99	35,95	29,90	27,95	21,85	18,25	15,68	13,67	12,01
500	41,97	35,92	29,84	27,87	21,70	18,03	15,38	13,29	11,56
1000	41,94	35,86	29,72	27,72	21,40	17,58	14,78	12,54	10,66
2000	41,88	35,74	29,48	27,42	20,80	16,68	13,58	0,00	0,00
4000	41,76	35,50	29,00	26,82	19,60	0,00	0,00	0,00	0,00
8000	41,52	35,02	28,04	0,00	0,00	0,00	0,00	0,00	0,00

გათვალისწინებულია ხმაურის გავრცელების პერიოდული მონიტორინგი და საჭიროების შემთხვევაში დაიგეგმება დამატებითი შემარბილებელი ღონისძიებები.

ზემოაღნიშნულიდან გამომდინარე უშუალოდ ანძებისა და ქვესადგურის სამშენებლო-სამონტაჟო სამუშაოების შესრულებისას ადგილობრივ მოსახლეობაზე ზემოქმედება მოსალოდნელი არ არის.

სატრანსპორტო და ეგხ-ს სამშენებლოს სამუშაოების შედეგად წარმოქმნილი ხმაური შეიძლება მიმდებარე ტერიტორიებზე მოზინადრე ცხოველთა ზოგიერთი სახეობების დაფრთხობის და

ტერიტორიებიდან დროებითი განრიდების მიზეზი გახდეს. ანძების სამშენებლო-სამონტაჟო სამუშაოების შესრულებისას წარმოქმნილი ხმაური გავრცელდება სავარაუდოდ მაქსიმუმ ≈ 1 კმ-ის რადიუსში. თუმცა, ტყიან ზონებში, სადაც წარმოდგენილია საკმაოდ მაღალი და ხშირი ხე-მცენარეები, ხმაურის შემცირების მაჩვენებელი მანძილის გათვალისწინებით შეადგენს დაახლოებით 8 დბა-ს ყოველ 100 მ-ზე. **რელიეფური პირობები და ხშირი მცენარეული საფარი ხელს შეუშლის ხმაურის შორ მანძილზე გავრცელებას.** გარდა ამისა, აქვე კიდევ ერთხელ უნდა აღინიშნოს, რომ თითოეული საყრდენი ანძის სამშენებლო სამუშაოები მცირე პერიოდი გაგრძელდება, ეს სამუშაოები კი განსაკუთრებით მაღალი დონის და იმპულსური ხმაურის გამოწვევი არ იქნება. სამშენებლო სამუშაოების დასრულების შემდგომ ხმაურის წყაროები შეჩერდება და ცხოველები დაუბრუნდებიან თავიანთ ძველ საბინადრო ადგილებს. **საერთო ჯამში უნდა ითქვას, რომ ეგხ-ს სამშენებლო სამუშაოებით გამოწვეული ხმაურით ცხოველთა სახეობებზე ზემოქმედება არ იქნება მნიშვნელოვანი.**

აქვე აღსანიშნავია ავტოტრანსპორტის ხმაურის გათვალისწინება, რომელიც წარმოიშვება შ-15 შიდა სახელმწიფოებრივი მნიშვნელობის საავტომობილო გზაზე ქუთაისი-წყალტუბო-ცაგერი-ლენტეხი-ლასდილი. აღნიშნული საავტომობილო გზა საპროექტო N1 ანძასა და ქვესადგურის ტერიტორიას ესაზღვრება სამხრეთით, შესაბამისად გასათვალისწინებელია არსებული ხმაურის ფონური მდგომარეობა.

ეგხ-ს სამშენებლო სამუშაოები (საყრდენი ანძების მოწყობა, სადენების გაჭიმვა და სხვ.) არ ითვალისწინებს ისეთი მეთოდების (მაგალითად ბურღვა, აფეთქება და სხვ.) გამოყენებას, რომლებიც მნიშვნელოვანი ვიბრაციის გამოწვევი შეიძლება იყოს. მძიმე ტექნიკის (მაგალითად ამწე მექანიზმები, ბულდოზერი) გამოყენებამ და ასევე საყრდენი ანძების ფუნდამენტების მომზადებისას მიწის სამუშაოებმა შეიძლება გამოიწვიოს უმნიშვნელო მასშტაბის ვიბრაცია, რომელიც სამუშაო ზონას მოიცავს და არ გავრცელდება მოსახლეობის მიმართულებით. აქვე, ზემოქმედების უმნიშვნელო მასშტაბებთან ერთად, გასათვალისწინებელია მისი მცირე ხანგრძლივობა.

ვიბრაციის გავრცელებას ასევე უკავშირდება სატრანსპორტო გადაადგილებები, რომლის დროსაც მაღალი ტვირთამწეობის სატვირთო მანქანებით საყრდენი ანძების კონსტრუქციები მიტანილი იქნება თითოეულ სამშენებლო უბანზე.

ზემოაღნიშნულიდან გამომდინარე შეიძლება ითქვას, რომ უახლეს მოსახლეზე აკუსტიკური ხმაურისა და ვიბრაციის დონე არ გადააჭარბებს კანონმდებლობით გათვალისწინებულ ნორმებს და უარყოფითი ზემოქმედება იქნება მინიმალური.

5.3.2.2 ექსპლუატაციის ეტაპი

ექსპლუატაციის ეტაპზე ხმაურის გავრცელების ძირითადი წყარო იქნება ჰესის შენობაში დამონტაჟებული ტურბინა. თუმცა, იმის გათვალისწინებით, რომ იგი მოთავსებული იქნება დახურულ კორპუსში (გარსაცმში), ასევე, შიდა ინტერიერი მოწყობილი იქნება ხმაურსაიზოლაციო მასალებით (ხმაური შემცირდება დაახლოებით 25-30 დბა-ით), ჰესის შენობასთან ხმაურის დონე იქნება დაახლოებით 70 დბა. ასევე, ხმაურის გავრცელებას შეუშლის არსებული ხე-მცენარეულ საფარი და რელიეფური პირობები (ხმაურის დონე შემცირდება დაახლოებით 10-15 დბა-ით). ის ფაქტორი, რომ ჰესის შენობიდან უახლოესი მოსახლემდე დაშორება 206 მ-ზე მეტი მანძილით (სოფელი ხოფური, სამხრეთ-აღმოსავლეთის

მიმართულებით), გვადლევს საშუალებას ვთქვათ, რომ დასახლებულ პუნქტზე და მოსახლეობაზე ზემოქმედება პრაქტიკულად გამორიცხულია.

გენერაციის ადგილზე ხმაურის დონე საკმაოდ მაღალი იქნება, შესაბამისად ადგილი ექნება მომუშავე პერსონალზე ნეგატიურ ზემოქმედებას. ამ მხრივ საჭიროა გარკვეული შემარბილებელი ღონისძიებების გატარება, კერძოდ: პერსონალი უზრუნველყოფილი უნდა იყოს სპეციალური ყურსაცმებით; საოპერატორო მოწყობილი უნდა იყოს სპეციალური ხმაურსაიზოლაციო მასალისგან.

დადგენილია, რომ ელექტროგადამცემი ხაზებს ოპერირების ეტაპზე შეუძლიათ მცირე ხმის გენერირება, რაც ცნობილია როგორც ე.წ. „კორონას ეფექტი“. კორონას ეფექტი ასოცირებულია ყველა სახის გადამცემ ხაზებთან. გარკვეულ პირობებში ენერგეტიკული კომპონენტების და სადენების სიახლოვეს წარმოქმნილი ლოკალურ ელექტრული ველი ხელს უწყობს გარშემო არსებულ ჰაერის მოლეკულების იონიზებას და ხმაურის გამოწვევას. თუმცა, ლიტერატურული წყაროების მიხედვით კორონას ეფექტი შესამჩნევია 330 კვ და მეტი ძაბვის ელექტროგადამცემ ხაზებზე, ისიც შესაბამისი ამინდის პირობებში. გამომდინარე იქიდან, რომ პროექტი ითვალისწინებს 35 კვ ძაბვის ეგხ-ს მოწყობას, კორონას ეფექტი უმნიშვნელო და ადამიანისთვის შეუძნეველი იქნება. ზემოქმედების შემცირებისთვის კონკრეტული შემარბილებელი ღონისძიებები არ არსებობს და პროექტის სპეციფიკიდან გამომდინარე არც მისი აუცილებლობაა.

სხვა მხრივ ხმაურის გამომწვევი შეიძლება იყოს ეგხ-ს პერიოდული ტექ-მომსახურება, თუმცა ეს სამუშაოები მნიშვნელოვნად დაბალი მასშტაბის იქნება ვიდრე მშენებლობის ეტაპზე. აქედან გამომდინარე ქვემოთ გაწერილი შემარბილებელი ღონისძიებები საკმარისი იქნება ტექ-მომსახურების პროცესში მოსალოდნელი ზემოქმედებების მინიმუმამდე შემცირებისთვის. ზემოაღნიშნულიდან გამომდინარე, ექსპლუატაციის ეტაპზე, ეგხ-ს ფუნქციონირებისას, ხმაურით გამოწვეული ზემოქმედება მოსალოდნელი არ არის.

5.3.3 შემარბილებელი ღონისძიებები

ხმაურის გავრცელების დონეების მინიმუმაციის მიზნით მშენებლობის ეტაპზე გატარდება შემდეგი შემარბილებელი ღონისძიებები:

- უზრუნველყოფილი იქნება მანქანა-დანადგარების ტექნიკური გამართულობა. ყოველი სამუშაო დღის დაწყებამდე შემოწმდება მანქანა-დანადგარების ტექნიკური მდგომარეობა. სატრანსპორტო საშუალებები და ტექნიკა, რომელთა ხმაურის დონე იქნება მაღალი (ტექნიკური გაუმართაობის გამო) სამუშაო უბნებზე არ დაიშვებიან;
- ხმაურიანი სამუშაოები იწარმოებს მხოლოდ დღის საათებში. ღამის საათებში სამუშაოების წარმოების გადაწყვეტილების მიღების შემთხვევაში მოსახლეობა ინფორმირებული იქნება აღნიშნულის შესახებ;
- საცხოვრებელი ზონის სიახლოვეს ხმაურიანი სამუშაოების დაწყებამდე (აქ იგულისხმება სატრანსპორტო გადაადგილებები) მოხდება მოსახლეობის გაფრთხილება და შესაბამისი ახსნა-განმარტებების მიცემა;
- ხმაურიანი დანადგარ-მექანიზმები შეძლებისდაგვარად განლაგდება მგრძობიარე რეცეპტორებისგან (საცხოვრებელი სახლები) მოშორებით;

- საჭიროების შემთხვევაში პერსონალი უზრუნველყოფილი იქნება დაცვის საშუალებებით (ყურსაცმები);
- საჩივრების შემოსვლის შემთხვევაში მოხდება მათი დაფიქსირება/აღრიცხვა და სათანადო რეაგირება, ზემოთჩამოთვლილი ღონისძიებების გათვალისწინებით.

ოპერირების ფაზაზე:

- მასშტაბური ტექ-მომსახურების/რემონტის დროს დაიგეგმება და გატარდება მშენებლობის ეტაპზე გათვალისწინებული შემარბილებელი ღონისძიებები;
- პერსონალი უზრუნველყოფილი იქნება სპეციალური ყურსაცმებით;
- ჰესის შენობის საოპერატორო ოთახები მოწყობილი იქნება სპეციალური ხმაურსაიზოლაციო მასალის გამოყენებით.

5.3.4 ზემოქმედების შეფასება

ცხრილი 5.3.4.1. ხმაურის ზემოქმედების შეჯამება

ზემოქმედებისა და ზემოქმედების წყაროების აღწერა	ზემოქმედების რეცეპტორები	ნარჩენი ზემოქმედების შეფასება					
		ხასიათი	მოხდენის ალბათობა	ზემოქმედების არეალი	ხანგრძლივობა	შექცევადობა	ნარჩენი ზემოქმედება
მშენებლობის ეტაპი:							
ხმაურის გავრცელება ჰაერში <ul style="list-style-type: none"> სამშენებლო ტექნიკით, დანადგარ-მექანიზმებით, სამშენებლო ოპერაციებით, მიწის სამუშაოებით გამოწვეული ხმაური; სატრანსპორტო საშუალებებით გამოწვეული ხმაური; 	ახლომახლო მობინადრე ცხოველები.	ზომიერი მნიშვნელობის	საშუალო რისკი	სამშენებლო უბნებიდან დაახლოებით 1 - კმ რადიუსში	საშუალო ვადიანი - მშენებლობის განმავლობაში	შექცევადი	საშუალო შემარბ. ღონისძიებების გათვალისწინებით - დაბალი
ხმაურის გავრცელება ჰაერში <ul style="list-style-type: none"> ძალური კვანძის ტერიტორიაზე მიმდინარე სამშენებლო ოპერაციები; სატრანსპორტო საშუალებებით გამოწვეული ხმაური. 	მაცხოვრებლები, პროექტის მუშახელი,	ზომიერი მნიშვნელობის	საშუალო რისკი	ძირითადად სოფ. ხოფური და ნანარი	საშუალო ვადიანი - მშენებლობის განმავლობაში	შექცევადი	საშუალო შემარბ. ღონისძიებების გათვალისწინებით - დაბალი
ექსპლუატაციის ეტაპი:							

<p>ხმაურის გავრცელება ჰაერში</p> <ul style="list-style-type: none"> • ჰიდროაგრეგატის ფუნქციონირებით გამოწვეული ხმაური; • სატრანსპორტო ოპერაციებით გამოწვეული ხმაური; • ტექ. მომსახურებისას / სარემონტო სამუშაოებისას წარმოქმნილი ხმაური 	<p>მოსახლეობა, პროექტის მუშახელი, ახლომახლო მობინადრე ცხოველები.</p>	<p>ზომიერი მნიშვნელობის</p>	<p>დაბალი რისკი</p>	<p>ჰესის შენობიდან დაახლოებით 0,3 კმ რადიუსში</p>	<p>გრძელვადიანი</p>	<p>საშუალო</p>	<p>საშუალო. შემარბ. ღონისძიებების გათვალისწინებით - დაბალი.</p>
---	--	-----------------------------	---------------------	---	---------------------	----------------	---

5.4 ელექტრომაგნიტური ველების ზემოქმედება გარემოზე

5.4.1 ზოგადი მიმოხილვა

ელექტრული და მაგნიტური ველები (ასევე ცნობილი როგორც ელექტრომაგნიტური ველები) წარმოადგენენ უხილავი ძალის წირებს, რომლებიც გამოსხივდება ნებისმიერი ელექტრული მოწყობილობიდან, ელექტროგადამცემი ხაზებისა და ელექტრული დანადგარების ჩათვლით, და გარს არტყია მას. ელექტრული ველი წარმოიქმნება ელექტრული ძაბვისაგან; ელექტრული ველის დამაბულობა იზრდება ძაბვის ზრდასთან ერთად და იზომება ერთეულებში ვოლტი/მეტრზე. ელექტრული ველები ბლოკირებული ან ეკრანირებულია ელექტროგამტარი ნივთიერებებისა და სხვა მასალებისაგან, როგორცაა ხეები და შენობები. მაგნიტური ველები არის ელექტრული ნაკადის მოძრაობის შედეგი; მათი ძალა იზრდება ძაბვის ზრდისას და იზომება გაუსისა (G) და ტესლას (T) ერთეულებში ($1T=10,000G$). მაგნიტური ველები აღწევენ უმეტეს ნივთიერებებში და ძალიან მნელია მათი ეკრანირება. როგორც ელექტრული, ასევე მაგნიტური ველები სწრაფად მცირდებიან მანძილზე.

მიუხედავად იმისა, რომ არსებობს საზოგადო და სამეცნიერო დამოკიდებულება ელექტრომაგნიტურ ველთან (არამხოლოდ მაღალი ძაბვის ელექტროგადამცემი ხაზების და ქვესადგურების, არამედ ასევე ელექტროენერჯის საოჯახო მოხმარებასთან) დაკავშირებულ პოტენციურ ჯანმრთელობის ეფექტებზე, არსებობს შეზღუდული ემპირიული მონაცემები, რომლებიც გვიჩვენებს ჯანმრთელობის საზიანო ეფექტებს ელექტროგადამცემი ხაზებიდან და მოწყობილობებიდან ტიპიური ელექტრომაგნიტური ველის დონეების ზემოქმედებასთან დაკავშირებით. მიუხედავად იმისა, რომ ჯანმრთელობისთვის საზიანო რისკების საფუძველი ნაკლებია, ელექტრომაგნიტური ველის გამოსხივების განხილვა მიზანშეწონილია წინამდებარე გარემოზე ზემოქმედების შეფასებაში.

პროექტის მშენებლობისა და ექსპლუატაციისას არაა მოსალოდნელი რაიმე მნიშვნელოვანი დასხივება ახლომდებარე მაცხოვრებლებზე ან გარემოზე ელექტრული და მაგნიტური ველების გამო. მსოფლიო ჯანდაცვის ორგანიზაციის (WHO) კვლევების ელექტრომაგნიტური ველი არ იწვევს რაიმე გრძელვადიან ჯანმრთელობისთვის საზიანო ეფექტებს (WHO, 2007). ელექტრომაგნიტური ველის გამოსხივება დაგეგმილი პროექტის ელექტროგადამცემი ხაზების ექსპლუატაციისას გასხვისების ზოლის კიდესთან შესაძლოა უფრო დაბალი იყოს, ვიდრე იმ საოჯახო ელექტრო მოწყობილობების საშუალო გამოსხივება, რომლებიც გამოიყენება ყოველდღიურად. სავარაუდო პროექტის ექსპლუატაციასთან დაკავშირებული ელექტრული ველების დონე არ შეიცვლება პროექტის მთელი ხანგრძლივობის განმავლობაში, მიუხედავად იმისა, რომ მაგნიტური ველების დონეები შეიძლება იცვლებოდეს საათის, დღის, კვირისა და სეზონების დატვირთვის გრაფიკის მიხედვით.

პროექტით გათვალისწინებული საქმიანობები, რომელიც იწვევს ელექტრომაგნიტური ველის წარმოქმნას, მოიცავს ელექტრული ძაბვის ქვეშ მყოფ გადამცემ ხაზის და ქვესადგურების ფუნქციონირებას. ელექტროგადამცემ ხაზების ელექტრომაგნიტურ ველს ტიპიურად გააჩნია 50-დან 60 ჰერცამდე (Hz) სიხშირე და განხილულია როგორც უაღრესად დაბალი სიხშირე (ELF).

5.4.2 მშენებლობის ეტაპი

დაგეგმილი საქმიანობის მშენებლობის ეტაპზე ელექტრომაგნიტური ველების გავრცელება მოსალოდნელი არ არის, ვინაიდან სამუშაოების დასრულებამდე უსაფრთხოების ნორმების დაცვის მიზნით ეგზ-ს სადენებზე დენის მიწოდება დაუშვებელია.

5.4.3 ექსპლუატაციის ეტაპი

5.4.3.1 ელექტრომაგნიტური ველების ზემოქმედება ადამიანის ჯანმრთელობაზე

მრავალი კვლევა ჩატარდა აშშ-სა და მსოფლიოს მრავალ ქვეყანაში, რათა გაზომილიყო თუ როდის არსებობს ელექტრომაგნიტური ველის ზემოქმედება ადამიანის ჯანმრთელობაზე . ელექტრომაგნიტური ველის ზემოქმედების გავლენა ძირითადად განისაზღვრება ელექტრული წყაროების ტიპების და ამ წყაროებამდე მანძილის მიხედვით. სამეცნიერო კვლევები ფოკუსირებულია მაგნიტურ ველებზე, რადგანაც ობიექტები, როგორცაა ხეები და კედლები თამაშობენ ფიზიკური ბარიერების როლს, რომლებიც ადვილად ბლოკავენ და ეკრანირებას უკეთებენ ელექტრულ ველებს.

უმეტეს საცხოვრებელ სახლებში, ფონური ცვლადი დენის მაგნიტური ველის დონეები საშუალოდ მილიგაუსია (0.001 გაუსი), რაც გამოწვეულია სახლის შიგნით მავთულგაყვანილობით, მოწყობილობებითა და სახლის გარეთ მდებარე ელექტრომოწყობილობებით. საცხოვრებლების მაგნიტური ველის დონეები უფრო იქმნება ელექტრო მოწყობილობებიდან სახლის ფარგლებში. საშუალო დღიური ზემოქმედება წარმოადგენს ერთჯერადი, მაღალი გამოსხივებისა (როგორც ელექტროგადამცემი ხაზის ახლოს მანქანით გავლა) და გრძელვადიანი დაბალი გამოსხივების (როგორც სახლის ელექტროგაყვანილობის) კომბინაციას.

არამაიონიზებელი რადიაციისგან დაცვის საერთაშორისო კომისიამ (ICNIRP) განიხილა ეპიდემიოლოგიური და ექსპერიმენტული მონაცემები და დაასკვნა, რომ ელექტრომაგნიტური ველის გრძელვადიანი ზემოქმედების ლიმიტირების სტანდარტების შემუშავების საფუძველი არ არსებობს. პირიქით, სახელმძღვანელოებში ჩადებულია 1998 წლის დოკუმენტით დადგენილი პირდაპირი მოკლევადიანი ზემოქმედებისაგან (მაგალითად, ნერვებისა და კუნთოვანი ქსოვილების სტიმულაცია, შოკისმაგვარი ეფექტი) ჯანმრთელობის დაცვის უფრო მაღალი დონის ლიმიტები, ვიდრე ეს ძალიან მაღალი ზემოქმედების შემთხვევებშია ცნობილი. ICNIRP რეკომენდაციას იძლევა მაცხოვრებლებზე დასხივების 833 mG და პროფესიული დასხივების 4200 mG ლიმიტებზე (ICNIRP, 1998). ასევე, ელექტრომაგნიტური უსაფრთხოების საერთაშორისო კომისია (ICES) რეკომენდაციას იძლევა, რომ ფართო საზოგადოებაზე ზემოქმედება უნდა იყოს ლიმიტირებული 9040 mG-მდე (ICES, 2002). ორივე სტანდარტი შემუშავებული და გათვალისწინებულია უსაფრთხოების ძალიან ფართე არეალისთვის.

საპროექტო ელექტროგადამცემი ხაზების ახლოს მცხოვრებ და ახლომახლო მომუშავე ადამიანებზე (მაგალითად სასოფლო-სამეურნეო საქმიანობაში ჩართული ადამიანები) ზემოქმედება უნდა იყოს ამ ლიმიტებზე დაბალი. National Institute of Environmental Health Sciences-ის მიერ 2002 წლის ივნისში გამოცემულ ანგარიშზე-„ელექტრომოხმარებასთან დაკავშირებული ელექტრომაგნიტური, ელექტრული და მაგნიტური ველები“ (EMF, Electric and Magnetic Fields Associated with the Use of Electric Power) (NIEHS, 2002) - დაყრდნობით ელექტრომაგნიტური ველის ტიპური დონეები:

- 500 კვ ეგხ-დან 15 მ მანძილზე არის 29,4 mG, რომელიც 12,6 mG-მდე მცირდება 30 მ მანძილის დაშორებით;
- 230 კვ ეგხ-დან 15 მ მანძილზე არის 19,5 mG, 30 მ მანძილზე - 7,1 mG;
- 115 კვ ეგხ-დან 15 მ მანძილზე არის 6,5 mG; 30 მ მანძილზე - 1,7 mG;
- შეიძლება ვივარაუდოთ, რომ 35 კვ ეგხ-სთვის ეს მაჩვენებლები კიდევ უფრო დაბალია.

საქართველოს მთავრობის 2013 წლის 24 დეკემბრის N366 დადგენილებით დამტკიცებული ტექნიკური რეგლამენტის „ელექტრული ქსელების ხაზობრივი ნაგებობების დაცვის წესი და მათი დაცვის ზონები“-ს მე-3 მუხლის მიხედვით

- 330, 400 და 500 კვ ძაბვის ეგხ-ების დაცვის ზონა შეადგენს 30 მ-ს განაპირა სადენებიდან,
- 150, 220 კვ ძაბვის ეგხ-ებისათვის - 25 მ-ს,
- 110 კვ ძაბვის ეგხ-ებისათვის - 20 მ-ს,
- **35 კვ ძაბვის ეგხ-ებისათვის - 15 მ-ს,**
- 1-20 კვ ძაბვის ეგხ-ებისათვის - 10 მ-ს,
- ხოლო 1 კვ-მდე ძაბვის ეგხ-ებისათვის - 2 მ-ს.

განსახილველი საპროექტო ეგხ არის 35 კვ ძაბვის და შესაბამისად იგი უფრო მაღალი ძაბვის ელექტროგადამცემი ინფრასტრუქტურისგან განსხვავებით ზემოქმედების გაცილებით დაბალი რისკებით ხასიათდება. სოფელი ხოფურის ტერიტორიაზე აღნიშნული 35 კვ ძაბვის კაბელი 405 მეტრ სიგრძეზე, დასახლებული პუნქტების მიმდებარედ გაივლის მიწის ქვეშ. აღსანიშნავია, რომ მიწისქვეშა ეგხ-ის დაცვის ზონა შეადგენს 2 მეტრს (საქართველოს მთავრობის დადგენილება №366 "ელექტრული ქსელების ხაზობრივი ნაგებობების დაცვის წესისა და მათი დაცვის ზონების დადგენის შესახებ"). აქედან გამომდინარე მიწისქვეშა ეგხ-ს არ ექნება რაიმე სახის უარყოფითი ზეგავლენა სოფელ ხოფურის მოსახლეობაზე, რადგან უახლოესი დასახლებული პუნქტი მდებარეობს მიწისქვეშა კაბელიდან 10 მეტრში.

N1 ანძიდან უახლოესი დასახლებული პუნქტი სოფ. წიფლაკაკია პირდაპირი მანძილით დაშორებულია 58 მეტრით სამხრეთ-აღმოსავლეთის მიმართულებით, შესაბამისად დაცული იქნება ნორმატიული დოკუმენტით დადგენილი მანძილი და ფიზიკური განსახლების ან სხვა სახის პრევენციული ღონისძიებების გატარების საჭიროება არ დგას.

ზემოაღნიშნულის გათვალისწინებით, შეიძლება დავასკვნათ, რომ საპროექტო ეგხ-ს საცხოვრებელი სახლებიდან დაცილების მანძილები აკმაყოფილებს, როგორც საერთაშორისო ნორმებს, ასევე საქართველოში მიღებულ პრაქტიკას. ელექტრომაგნიტური ველების გავრცელებით ადგილობრივ მოსახლეობაზე ნეგატიური ზემოქმედება მოსალოდნელი არ არის და ამ მხრივ რაიმე შემარბილებელი ღონისძიებების გატარების აუცილებლობა არ არსებობს.

5.4.3.2 ელექტრომაგნიტური ველების ზემოქმედება ბიოლოგიურ გარემოზე

ელექტრომაგნიტური ველის სამრეწველო სიხშირე 50-დან 60 Hz-მდე ფარგლებში შეიცავს ძალიან მცირე ენერგიას, არ გააჩნია მაიონიზებული ეფექტი და ჩვეულებრივ არ გააჩნია

თერმული ეფექტი. რადგან ელექტრომაგნიტური ველი ელექტროგადამცემი ხაზის სიხშირეების ფარგლებში ძალიან სუსტია.

მსოფლიო ჯანდაცვის ორგანიზაციამ 2007 წლის ივნისის ელექტრომაგნიტური ველისა და ჯანმრთელობის ანგარიშში (WHO, 2007), დაასკვნა, რომ ცხოველებში, მაღალი დონის ელექტრული და მაგნიტური ველების ზემოქმედების შედეგადაც კი, არ დაფიქსირებულა რაიმე თანმიმდევრული ჯანმრთელობისთვის საზიანო ზეგავლენა. ჯამში, კვლევამ ვერ დაადგინა, რომ ელექტრომაგნიტური ველის გამოსხივება იწვევს ან ხელს უწყობს რაიმე ზიანს ან დაავადებას.

5.4.4 შემარბილებელი ღონისძიებები

ელექტროგადამცემი ხაზის პროექტის შედგენა განხორციელდა საქართველოს ტერიტორიაზე მოქმედი ნორმების, „35-750 კვ. ძაბვის საჰაერო ელექტროგადამცემი ხაზების ტექნოლოგიური პროექტირების ნორმების“, ПУЭ-6 1987 წ. „ელექტროდანადგარების მოწყობის წესების და სხვა ნორმატიული და მეთოდური დოკუმენტების საფუძველზე. საპროექტო პარამეტრები აკმაყოფილებს საქართველოს მთავრობის 2013 წლის 24 დეკემბრის 366-ე დადგენილების მოთხოვნებს. აღნიშნული ნორმების დაცვა მშენებლობისა და ექსპლუატაციის ეტაპზე სრულად უზრუნველყოფს რეცეპტორებზე უარყოფითი ზემოქმედების რისკების მინიმალიზაციას.

ზემოაღნიშნულიდან გამომდინარე პროექტით დამატებითი შემარბილებელი ღონისძიებების წარმოება არ არის გათვალისწინებული.

5.4.5 ზემოქმედება შეჯამება

ზემოქმედებისა და ზემოქმედების წყაროების აღწერა	ზემოქმედების რეცეპტორები	ნარჩენი ზემოქმედების შეფასება					
		ხასიათი	მოხდენის ალბათობა	ზემოქმედების არეალი	ხანგრძლივობა	შექცევადობა	ნარჩენი ზემოქმედება
ექსპლუატაციის ეტაპი							
არამაიონიზირებელი გამოსხივების ზემოქმედება	ეგზ-ს დერეფნის ახლომდებარე მოსახლეობის ჯანმრთელობა	პირდაპირი. უარყოფითი	ძალიან დაბალი	ეგზ-ის დერეფნის ახლომდებარე დასახლებები	ექსპლუატაციის განმავლობაში	შექცევადი	დაბალი ან ძალიან დაბალი
არამაიონიზირებელი გამოსხივების ზემოქმედება	მუშა პერსონალის ჯანმრთელობა	პირდაპირი. უარყოფითი	საშუალო	სამუშაო მოედანი	ექსპლუატაციის განმავლობაში	შექცევადი	დაბალი ან ძალიან დაბალი
არამაიონიზირებელი გამოსხივების ზემოქმედება	ჰაბიტატები	პირდაპირი. უარყოფითი	საშუალო	ეგზ-ს დერეფნის მიმდებარე ტერიტორია	ექსპლუატაციის განმავლობაში	შექცევადი	ძალი ან დაბალი

5.5 ზემოქმედება გეოლოგიურ გარემოზე და საშიში გეოდინამიკური პროცესები

5.5.1 ზემოქმედების შეფასების მეთოდოლოგია

გეოდინამიკურ პროცესებში განხილულია დედამიწის ზედაპირზე მიმდინარე ისეთი გრავიტაციული პროცესები, როგორცაა მეწყერი, ეროზია, დახრამვა და სხვა და რომლებიც შესაძლოა გამოიწვიოს ან გააქტიურდეს პროექტის განხორციელების შედეგად. რისკები შეფასებულია რეცეპტორისა და პროექტის საქმიანობის გათვალისწინებით.

ცხრილი 5.5.1.1. გეოდინამიკური პროცესების განვითარების რისკების შეფასების კრიტერიუმები

რანჟ.	კატეგორია	გეოსაფრთხეების (დახრამვა, მეწყერი, ქვაცვენა, ღვარცოფი და სხვ.) რისკები
1	ძალიან დაბალი	პროექტი არ ითვალისწინებს რაიმე ტიპის საქმიანობის განხორციელებას გეოსაშიმ უბნებზე/ზონაში; პროექტის საქმიანობა პრაქტიკულად არ უკავშირდება გეოსაფრთხეების გამომწვევ რისკებს
2	დაბალი	გეოსაშიმ უბნებზე/ ზონაში მუშაობისას გათვალისწინებულია პრევენციული ზომები, რომლებიც ეფექტურად აღმოფხვრის გეოლოგიურ რისკებს. საქმიანობა გეოლოგიურად უსაფრთხო უბნებზე არ იწვევს ეროზიას, ან სხვა ცვლილებებს, რამაც შესაძლოა გეოსაფრთხეები გამოიწვიოს, შემუშავებულია და ხორციელდება გეოსაფრთხეების მართვის / შემარბილებელი ზომების ეფექტური გეგმა
3	საშუალო	გეოსაშიმ უბნებზე/ ზონაში მუშაობისას გათვალისწინებულია პრევენციული ზომები, რომლებიც ეფექტურად აღმოფხვრის გეოლოგიურ რისკებს. გეოლოგიურად უსაფრთხო უბნებზე საქმიანობის განხორციელებისას მოსალოდნელია ისეთი პროცესების განვითარება (მაგ, ეროზია), რომლებმაც შესაძლოა ეფექტური მართვის გარეშე გამოიწვიოს გეოსაფრთხეები, შემუშავებულია და ხორციელდება გეოსაფრთხეების მართვის/ შემარბილებელი ზომების ეფექტური გეგმა
4	მაღალი	გეოსაშიმ უბნებზე/ ზონაში პრევენციული ზომების გატარების მიუხედავად ადგილი აქვს საშიში გეოლოგიურ განვითარებს, ან ადრე გეოლოგიურად უსაფრთხო უბნებზე სამუშაოების შესრულებამ გამოიწვია საშიში გეოლოგიური პროცესები, გეოსაფრთხეების მართვის/ შემარბილებელი ზომების გეგმა არ არსებობს ან ნაკლებად ეფექტურია
5	ძალიან მაღალი	გეოსაშიმ უბნებზე/ ზონაში პრევენციული ზომების გატარების მიუხედავად ადგილი აქვს საშიში გეოლოგიურ პროცესებს, ან ადრე გეოლოგიურად უსაფრთხო უბნებზე სამუშაოების შესრულებამ გამოიწვია საშიში გეოლოგიური პროცესები, გეოსაფრთხეების მართვის/ შემარბილებელი ზომების გეგმა არ არსებობს ან არაეფექტურია

5.5.2 ზემოქმედების დახასიათება

5.5.2.1 ზემოქმედება არსებულ-გეოლოგიურ გარემოზე

ტერიტორია, რომელზედაც იგეგმება ჰესის ინფრასტრუქტურული ელემენტების განთავსება, აკად. პ. გამყრელიძის, საქართველოს ტერიტორიის გეოტექნიკური დარაიონების სქემის მიხედვით განეკუთვნება დიდი კავკასიონის სამხრეთ ფერდის ნაოჭა სისტემის II ოლქის II₂ რაიონს.

სტანდარტ 1.02.07.-87-ის დანართ-10-ის მოთხოვნათა თანახმად, ჰესის სამშენებლო მოედნის ტერიტორია საინჟინრო-გეოლოგიური პირობების სირთულის მიხედვით მიეკუთვნება მე-III (რთული) კატეგორიას.

მდ. ხოფურის კალაპოტი, ჰესის განთავსებისათვის გამოყოფილ დერეფანში როფის ფორმისაა ფართო ძირით და ასიმეტრიული ფერდობებით. საკვლევი მონაკვეთის ფარგლებში ჭალის მარჯვენა ფერდი ციცაბოა მარცხენა შედარებით დამრეცი. ხეობის ორივე ფერდობი აგებულია კლდოვანი მეტამორფიზებული ქანებით, რომლებიც გადაფარულია კოლოვიალურ-დელუვიალური ნალექების ზეწრით.

საპროექტო ჰესის განთავსების ტერიტორია აგებულია ქვედა და შუა იურული (J1+J2) ასაკის ნალექებით. ისინი წარმოდგენილია კლდოვანი, მტკიცე, არადარბილებადი დისლოცირებული ასპიდური ფიქლებით, თიხაფიქლებით, კვარციტებით, რომლებშიც იშვიათად აღინიშნება ქვიშაქვების შუაშრები.

საქართველოს სეისმური საშიშროების რუკის მიხედვით, საკვლევი ტერიტორია მიეკუთვნება 9 ბალიანი მიწისძვრების ზონას.

სათავე ნააგებობა - - გეოდინამიკური პირობები. ამ თვალსაზრისით გასათვალისწინებელია მდ. ხოფურის წყალუხვობის პერიოდში უბანზე გამოწვეული შესაძლო ეროზიული მოვლენების გააქტიურება. შესაბამისად აუცილებელია სათავე ნაგებობების დამცავი ღონისძიებების გათვალისწინება.

სადაწნეო მილსადენი: გეოდინამიკური პირობები. სადაწნეო მილსადენის განლაგების ზოლში გამოვლენილი გეოლოგიური პროცესები და მოვლენები არაერთგვაროვანია. გვხვდება როგორც მეწყერული, ასევე ეროზიული, ღვარცოფული და ქვაცვენითი პროცესები. ამ თვალსაზრისით მნიშვნელოვანია თვით მდ. ხოფურის და მისი გვერდითა შენაკადების და ამით გამოწვეული შესაძლო ეროზიული პროცესების გააქტიურება. მდ. ხოფურის ჭალა-კალაპოტის სხვადასხვა მონაკვეთში, როგორც გვერდითი, ისე სიღრმული ეროზიული პროცესები შედარებით ინტენსივობით მიმდინარეობს, მაგრამ წყალდიდობის პირობებში მოსალოდნელია მათი გააქტიურება. წყლის დონის მაღალი ნიშნულებისა და გაზრდილი სიჩქარის პირობებში შესაძლებელია მდინარის ახალი სადინარების წარმოშობა, სიღრმული და გვერდითი ეროზიული პროცესების გააქტიურება. ისეთ უბნებზე, სადაც მილსადენი მდინარის ნაპირის უშუალო სიახლოვეს განლაგდება, საჭირო იქნება ინდივიდუალური შეფასება და აუცილებლობის შემთხვევაში, ეროზიისაგან მისი დაცვის ღონისძიებების გატარება. მდ. ხოფურის მარცხენა გვერდითა შენაკადს (პკ.16.00 - პკ.16+30) ახასიათებს ღვარცოფული მოქმედება, რაც მილსადენის გადამკვეთი მიმართულებით წყალქვიანი მასის სწრაფ დინებაში გამოიხატება. ღვარცოფულმა ნაკადმა შესაძლოა გამოიწვიოს მილსადენის გაშიშვლება და შედეგად მისი დაზიანება.

აღნიშნულის გარდა, მილსადენის ტრასის მონაკვეთზე ფიქსირდება ხრამთწარმოქმნა სხვადასხვა სიდიდის გვერდითა ხევებში, რომელთაგან ზოგიერთში მუდმივად მოედინება წყლის ნაკადი. ხევების გადაკვეთებზე საჭირო იქნება მილსადენის დაცვა მუდმივი თუ დროებითი წყლის ნაკადების სიღრმული ეროზიული მოქმედებისაგან. „ხოფური ჰესი“-ს ინფრასტრუქტურული ნაგებობათა განლაგების ზოლში გამოვლენილი ყველა გეოდინამიკური პროცესი თუ მოვლენა ასახულია საინჟინრო-გეოლოგიურ რუკაზე.

ჰესის შენობა - გეოდინამიკური პირობების მიხედვით გასათვალისწინებელია მდ. ხოფურის ადიდება და ამით გამოწვეული შესაძლო ეროზიული მოვლენები. ეროზიული მოვლენებისგან

თავდაცვის მიზნით აუცილებელია ნაპირდამცავი ნაგებობების მოწყობა, რომელთა კონსტრუქციული პარამეტრები უნდა დადგინდეს შესაბამისი ჰიდროლოგიური კვლევების საფუძველზე.

ხოფური ჰესის მშენებლობის პროცესში დაგეგმილი არ არის ბურღვა-აფეთქებითი სამუშაოების წარმოება, რასაც შესაძლოა გამოეწვია გარკვეული ზემოქმედება გეოდინამიკური პროცესების გააქტიურების (კლდეზვავი) კუთხით. საპროექტო ტერიტორიაზე სათავე ნაგებობების, სადაწნო მილსადენის და ჰესის შენობის სამშენებლო სამუშაოები მათი სამშენებლო ტექნიკური გადაწყვეტით და სპეციფიკის გათვალისწინებით გეოლოგიურ გარემოზე ზემოქმედება მოსალოდნელი არ არის.

ჰესის ტერიტორიის ფარგლებში მნიშვნელოვანი საშიში გეოდინამიკური პროცესებიდან, რომლებიც ზემოქმედებას მოახდენენ ჰესის მშენებლობასა და ექსპლუატაციის ეტაპზე ზემოქმედება გამოვლენილია მდ. ხოფურის ჭალა-კალაპოტის სხვადასხვა მონაკვეთში, როგორც გვერდითი, ისე სიღრმული ეროზიული პროცესები, რომელიც შედარებით ინტენსივობით მიმდინარეობს, მაგრამ წყალდიდობის პირობებში მოსალოდნელია მათი გააქტიურება. სადაწნო მ/სადენის ტრასის პიკეტუზკ.16+00-დან პკ.16+25-მდე მდინარის მარცხენა ნაპირზე, ხევში, ფიქსირდება ღვარცოფი. შესაბამისად, იმ მონაკვეთებში სადაც მოსალოდნელია ეროზიული პროცესების გააქტიურება დაგეგმილია ნაპირსასაგრი ნაგებობების მოწყობა ფლეთილი ლოდებით.

სადაწნო მილსადენი განთავსდება მიწის ზედაპირიდან არანაკლებ 1 მეტრის სიღრმეზე. შესაბამისად, გეოდინამიკური პროცესების მიმართ სადაწნო მილსადენის დერეფანი სტაბილურია. რაც შეეხება მდ. ხოფურის შენაკადი ხევების გადაკვეთას, აღნიშნულ მონაკვეთებზე მოხდება სადაწნო მილსადენის ფსკერული გადაკვეთა და მილი წარეცხვის მაქსიმალური ნიშნულიდან მინიმუმ ერთი მეტრის სიღრმეზე განთავსდება, რაც უზრუნველყოფს როგორც ხევების მაქსიმალური ნალექების პირობებშიც გამტარუნარიანობას

ამასთანავე, სადაწნო მილსადენის უსაფრთხოებისთვის გათვალისწინებულია შესაბამის მონაკვეთზე ბეტონის გარსის დამცავის მოწყობა, რაც უზრუნველყოფს ხაზობრივი ნაგებობის უსაფრთხოებას.

ასევე, სადაწნო მილსადენის ტრასის სიგრძე შეადგენს 3127 მ-ს. ტრასა მიუყვება მდინარე ხოფურის მარცხენა სანაპირო ზოლს. მდინარის ხეობის მოხაზულობიდან გამომდინარე, სადაწნო მილსადენის ტრასაზე მრავლადაა ჰორიზონტალურ სიბრტყეში ტრასის მოხვევის კვეთები. კონკრეტულად, სულ მილსადენის ტრასის 3127 მ. სიგრძეზე გვაქვს ჰორიზონტალურ სიბრტყეში 40 ცალი მოხვეულობა. თითოეულ ასეთ მოხვევის კვეთში, გათვალისწინებულია ბეტონის საანკერო საყრდენების მოწყობა, რაც გამორიცხავს მილსადენზე რაიმე სახის უარყოფით ზემოქმედებას.

საპროექტო ტერიტორიაზე ხოფური ჰესის სამშენებლო სამუშაოებისას ტექნიკური გადაწყვეტის და სპეციფიკის გათვალისწინებით გეოლოგიურ გარემოზე ზემოქმედება მოსალოდნელი არ არის.

საპროექტო ეგზ-ს დერეფანი შერჩეული იქნა სხვადასხვა ბუნებრივი თუ სოციალური ფაქტორების გათვალისწინებით. მათ შორის განსაკუთრებული ყურადღება გამახვილდა დერეფნის საინჟინრო-გეოლოგიურ და რელიეფურ პირობებზე. ასევე, მისასვლელი გზების

მდგომარეობაზე და შერჩეულ იქნა ყველაზე ხელსაყრელი დერეფანი. აღსანიშნავია, რომ საპროექტო ეგზ-ს მოწყობის შედეგად გეოლოგიურ გარემოზე ზემოქმედება არ იქნება მასშტაბური, დაგეგმილია მხოლოდ საძირკვლებისთვის ქვაბულის მოწყობა რომელიც ამოივსება მოკლე პერიოდში და მოხდება შესაბამისი სარეკულტივაციო სამუშაოების გატარება.

საპროექტო დერეფნის ნებისმიერ უბანზე მიწის სამუშაოები შესრულდება ინჟინერ-გეოლოგის მკაცრი მეთვალყურეობით და მისი მითითების შემთხვევაში გატარდება ფერდობების სტაბილიზაციის ღონისძიებები.

ეგზ-ს პროექტის განხორციელებისას არ არის მოსალოდნელი გეოდინამიკური პროცესების წარმოქმნა ან მათი რაიმე სახით გააქტიურების რისკი.

საპროექტო დერეფნის ნებისმიერ უბანზე მიწის სამუშაოები შესრულდება ინჟინერ-გეოლოგის მკაცრი მეთვალყურეობით და მისი მითითების შემთხვევაში გატარდება ფერდობების სტაბილიზაციის ღონისძიებები.

შესაბამისად, ხოფური ჰესის და ეგზ-ს მშენებლობა მნიშვნელოვან უარყოფით ზემოქმედებას საპროექტო ტერიტორიაზე არ იქონიებს.

5.5.3 შემარბილებელი ღონისძიებები

ხოფური ჰესის მშენებლობისას, ზემოთ განხილული მოსალოდნელი რისკებიდან გამომდინარე შემუშავებულია გეოდინამიკური პროცესების განვითარების პრევენციული და ნაგებობების დაცვის ღონისძიებები, რაც გულისხმობს შემდეგს:

ძირითადი:

- სამშენებლო სამუშაოები იწარმოებს ინჟინერ-გეოლოგის მკაცრი მეთვალყურეობის პირობებში. მისი რეკომენდაციების საფუძველზე საჭიროების შემთხვევაში გატარდება დამატებითი პრევენციული ღონისძიებები;
- დაცული იქნება სამუშაო დერეფნის საზღვრები და ამ საზღვრებში გაკონტროლდება ხე-მცენარეული საფარის გაჩეხვა;
- მასალები და ნარჩენები განთავსდება ისე, რომ ადგილი არ ქონდეს ეროზიას და არ მოხდეს ზედაპირული ჩამონადენით მათი სამშენებლო მოედნიდან გატანა;
- ნაყოფიერი ფენის ნაყარის სიმაღლე არ იქნება 1.5-2 მ-ზე მეტი; ნაყარის ფერდებს მიეცემა შესაბამისი დახრის (34°) კუთხე; მათ პერიმეტრზე უნდა მოეწყოს წყალამრიდი არხები;
- სამშენებლო სამუშაოების დამთავრების შემდეგ გატარდება სამშენებლო მოედნების, დაზიანებული უბნების რეკულტივაციის და გამწვანების სამუშაოები.

ეროზიული პროცესების პრევენციის და ამ პროცესებისგან ნაგებობების დაცვის სტრატეგია:

- ყველა სენსიტიურ მონაკვეთზე მოეწყობა ფლეთილი ქვის მოწყობის ნაპირდამცავი ნაგებობები. მათ შორის სანაპირო ზოლის დაცვა უზრუნველყოფილი იქნება სათავე კვანძის, ჰესის შენობის და მილსადენის ტერიტორიაზე.

ექსპლუატაციის ეტაპზე საშიში გეოდინამიკური პროცესების განვითარების რისკებს დამატებით შეამცირებს შემდეგი შემარბილებელი ღონისძიებები:

- ჰესის ძირითადი ნაგებობების დაფუძნება მოხდება საინჟინრო-გეოლოგიური კვლევების საფუძველზე;
- საჭიროების შემთხვევაში, საპროექტო დერეფნის სენსიტიურ უბნებზე მოეწყობა დამცავი კედლები, დამცავი ნაგებობების პროექტირებისას, მათი პარამეტრები დადგენილი იქნება საინჟინრო-გეოლოგიური კვლევების და ფსკერისა და ნაპირების წარეცხვის ინტენსივობის ჰიდროლოგიურ-ჰიდრაულიკური გაანგარიშებების საფუძველზე;

საპროექტო ეგზ-ს მშენებლობის ეტაპზე საშიში გეოდინამიკური პროცესების განვითარების პრევენციის მიზნით საჭიროა შემდეგი სახის შემარბილებელი ღონისძიებების გატარება:

- მშენებლობის პროცესში მიწის სამუშაოები (როგორც ანძების განთავსების ადგილებში, ასევე არსებული მისასვლელი გზების დერეფანში) განხორციელდება სიფრთხილის ზომების მაქსიმალური დაცვით;
- მასალები და ნარჩენები განთავსდება ისე, რომ ადგილი არ ქონდეს ეროზიას და არ მოხდეს ზედაპირული ჩამონადენით მათი სამშენებლო მოედნიდან გატანა;
- მოხდება ზედაპირული წყლების ორგანიზებული გაყვანა სამუშაო მოედნების გვერდის ავლით, რათა არ მოხდეს გრუნტის დამატებითი გაწყლიანება. საჭიროების შემთხვევაში გამოყენებული იქნება დროებითი წყალამრედი არხები;
- საყრდენი ანძების საძირკვლების მოწყობასთან დაკავშირებული ყველა სამუშაო შესრულდება საქართველოში მოქმედი სამშენებლო ნორმებისა და წესების მოთხოვნების სრული დაცვით;
- საყრდენი ანძების საძირკვლების მოწყობა მოხდება საინჟინრო-გეოლოგიური კვლევის შედეგების საფუძველზე. ანძების საძირკვლად გამოყენებული იქნება შესაბამისი საინჟინრო-გეოლოგიური ელემენტი;
- ნაყარების და მასალების განთავსება მოხდება ისე, რომ ადგილი არ ჰქონდეს მიმდებარე უბნებზე ეროზიული პროცესების განვითარებას. სამშენებლო სამუშაოების წარმოების პერიოდში იწარმოებს საპროექტო დერეფნის (მათ შორის მისასვლელი გზების დერეფნის) მონიტორინგი;
- საძირკვლების მოწყობის შემდგომ ქვაბულის შევსება (უკუყრილი) იწარმოებს ხრეშზე და ღორღზე დამატებული არამცენარეული გრუნტის მასით. შევსება იწარმოებს გრუნტის მასის საფუძვლიანად დატკეპნით. უკუყრილის მოწყობა მცენარეული გრუნტის (ნაყოფიერი ფენის) გამოყენებით კატეგორიულად დაუშვებელია;
- სამშენებლო სამუშაოების დასრულების შემდგომ მოხდება დაზიანებული უბნების აღგენა და რეკულტივაცია.

ინჟინერ-გეოლოგის მიერ ყველა სენსიტიურ უბანზე (გამოვლენის შემთხვევაში) განხორციელდება საშიში გეოდინამიკური პროცესების/დამცავი ნაგებობების მდგომარეობის მონიტორინგი განსაკუთრებით საწყისი 2 წლის განმავლობაში. მონიტორინგულ სამუშაოებში ჩართული იქნება შესაბამისი კომპეტენციის მქონე პერსონალი. საჭიროების შემთხვევაში უმოკლეს ვადებში გატარდება შესაბამისი პრევენციული ღონისძიებები (გეოლოგიური შესწავლა, პროექტის დამუშავება, გამაგრებითი სამუშაოები, დამცავი ნაგებობების აღდგენა და სხვ.).

5.5.4 ზემოქმედების შეფასება

ცხრილი 5.4.4.1. გეოდინამიკური პროცესების განვითარების რისკების შეჯამება

ზემოქმედებისა და ზემოქმედების წყაროების აღწერა	ზემოქმედების რეცეპტორები	ნარჩენი ზემოქმედების შეფასება					
		ხასიათი	მოხდენის ალბათობა	ზემოქმედების არეალი	ხანგრძლივობა	შექცევადობა	ნარჩენი ზემოქმედება
მშენებლობის ეტაპი:							
<p>გეოსაფრთხეების, მ.შ. მეწყერის, ეროზიის, ჩამოქცევის, დახრამვის გააქტიურება/განვითარება და სხვ.</p> <ul style="list-style-type: none"> გრუნტის/ფერდობების მოხსნის და დასაწყობების სამუშაოები; ხე-მცენარეების გაჩეხვა; ეროზიის და სხვა გეოსაფრთხეების გააქტიურება/ განვითარება და სხვ. გრუნტის მოხსნის და დასაწყობების სამუშაოები (მიწის სამუშაოები); მცენარეების გაჩეხვა; სამშენებლო სამუშაოები; სამშენებლო და სატრანსპორტო ოპერაციები, განსაკუთრებით კი მძიმე ტექნიკის გამოყენება 	<p>მიწისა და მიწაზე არსებული ყველა რესურსი (მცენარეები, ცხოველები, წყალი); მოსახლეობა. ასევე მშენებარე ობიექტების უსაფრთხოება</p>	<p>არ ახდენს ზეგავლენას</p>	<p>დაბალი რისკი, შემარბ. ღონისძიებების გათვალისწინებით - დაბალი რისკი</p>	<p>სატრანსპორტო საშუალებების სამომრავო გზების დერეფნები</p>	<p>მცირე ვადიანი.</p>	<p>ძირითადად შექცევადი</p>	<p>შემარბილებელი ღონისძიებების გატარებით ძირითადად ძალიან დაბალი ზემოქმედება</p>

ოპერირების ეტაპი:							
<p>გეოსაფრთხეების, მ.შ. მეწყერის, ეროზიის, ჩამოქცევის, დახრამვის გააქტიურება/ განვითარება და სხვ.</p> <ul style="list-style-type: none"> ჰესის ობიექტების არსებობა და შემცირებული მწვანე საფარი; ტექ. მომსახურების/სარემონტო სამუშაოები და სატრანსპორტო ოპერაციები, განსაკუთრებით კი მძიმე ტექნიკის გამოყენება 	<p>მიწისა და მიწაზე არსებული ყველა რესურსი (მცენარეები, ცხოველები, წყალი); მოსახლეობა. ასევე ჰესის ობიექტების უსაფრთხოება</p>	<p>არ ახდენს ზეგავლენას</p>	<p>დაბალი რისკი</p>	<p>რთული რელიეფის პირობებში განთავსებული ობიექტები (სათავე კვანძი, სადაწნეო მილსადენი, გზები, ჰესის შენობა და სხვ.).</p>	<p>გრძელვადიანი</p>	<p>ძირითადად შექცევადი</p>	<p>შემარბილებელი ღონისძიებების გათვალისწინებით მოსალოდნელია ძალიან დაბალი ზემოქმედება</p>

5.6 ზემოქმედება ზედაპირულ წყლებზე

5.6.1 ზემოქმედების შეფასების მეთოდოლოგია

წყლის გარემოზე ზემოქმედებაში იგულისხმება:

- მდინარეების წყლის დებიტის ცვლილება;
- ზემოქმედება მდინარეების ნატანის მოძრაობაზე, კალაპოტის დინამიკასა და ნაპირების სტაბილურობაზე;
- მდინარეების წყლის ხარისხის გაუარესება.

ზემოქმედება შეფასებულია ინტენსიურობის, ზემოქმედების არეალისა და მდინარის კალაპოტის/ნაპირების სენსიტიურობის გათვალისწინებით.

ცხრილი 5.6.1.1. ზედაპირულ წყლებზე ზემოქმედების შეფასების კრიტერიუმები

რანჟ.	კატ.	მდინარის წყლის დებიტის ცვლილება	ზემოქმედება ნატანის მოძრაობაზე	წყლის ხარისხის გაუარესება
1	ძალიან დაბალი	დებიტის ცვლილება შეუმჩნეველია, გავლენას არ ახდენს წყლის ჰაბიტატებზე /იქთიოფაუნაზე. წყალსარგებლობა არ შეცვლილა	მყარი ჩამონადენის ცვლილება პრაქტიკულად შეუმჩნეველია, მდინარის კალაპოტზე ან ნაპირებზე ზემოქმედებას ადგილი არ აქვს	ნივთიერებათა ფონური კონცენტრაცია და წყლის სიმღვრივე შეუმჩნეველად შეიცვალა
2	დაბალი	მდინარის გარკვეულ მონაკვეთებზე დებიტი 10%-ით შეიცვალა, ზემოქმედება დროებითია (მაგ, აღდგება სამშენებლო სამუშაოების დასრულების შემდგომ) ან სეზონურია (მაგ, ადგილი ექნება მხოლოდ წყალმცირობისას), გავლენას არ ახდენს წყლის ჰაბიტატებზე/იქთიოფაუნაზე. დროებით ან მცირედ შეიცვალა წყალსარგებლობა	მყარი ჩამონადენი 1-5%-ით შეიცვალა ქვედა ბიეფში/ წყალმიმღების ქვემო დინებაში მდინარის მთელს სიგრძეზე ან მის გარკვეულ მონაკვეთებზე, რამაც შესაძლოა გარკვეული გავლენა მოახდინოს სენსიტიურ უბნებზე, თუმცა არსებული ეროზიული პროცესები შესამჩნევად არ გააქტიურებულა	ნივთიერებათა კონცენტრაცია ან სიმღვრივე გაიზარდა 50%-ზე ნაკლებით, თუმცა არ აღემატება ზღვ-ს
3	საშუალო	მდინარის გარკვეულ მონაკვეთებზე დებიტი 10-30%-ით შეიცვალა, თუმცა ზემოქმედება დროებითია (აღდგება სამშენებლო სამუშაოების დასრულების შემდგომ) ან სეზონური (ადგილი აქვს მხოლოდ წყალმცირობისას), მოსალოდნელია გარკვეული ზემოქმედება წყლის სენსიტიურ ჰაბიტატებზე/იქთიოფაუნაზე, დროებით და მცირედ შეიცვალა წყალსარგებლობა	მყარი ჩამონადენი 5-10%-ით შეიცვალა ქვედა ბიეფში/ წყალმიმღების ქვემო დინებაში მდინარის მთელს სიგრძეზე ან მის გარკვეულ მონაკვეთებზე, რაც გარკვეული გავლენას ახდენს სენსიტიურ უბნებზე, მოსალოდნელია არსებული ეროზიული პროცესების შესამჩნევი გააქტიურება, ან ეროზია საშიშ უბნებზე ეროზიული პროცესების	ნივთიერებათა კონცენტრაცია ან წყლის სიმღვრივე გაიზარდა 50-100%-ით, თუმცა არ აღემატება ზღვ-ს

			განვითარება	
4	მაღალი	მდინარის გარკვეულ მონაკვეთებზე დებიტი 30-50%-ით შეიცვალა, რაც შეუქცევადი ხასიათისაა, მნიშვნელოვან გავლენას ახდენს წყლის ჰაბიტატებზე, მოსალოდნელია ზემოქმედება იქთიოფაუნაზე, შესამჩნევ გავლენას ახდენს წყალსარგებლობაზე	მყარი ჩამონადენი 10-15%-ით შეიცვალა ქვედა ბიეფში/ წყალმიმღების ქვემო დინებაში მდინარის მთელს სიგრძეზე ან მის გარკვეულ მონაკვეთებზე, რაც მნიშვნელოვან გავლენას ახდენს სენსიტიურ უბნებზე, არსებული ეროზიული პროცესები მნიშვნელოვნად გააქტიურდა ან ეროზია ვითარდება საშიშ უბნებზე	ნივთიერებათა კონცენტრაცია ან წყლის სიმღვრივე გაიზარდა 100%-ზე მეტით, ან გადააჭარბა ზღვ-ს
5	ძალიან მაღალი	მდინარის გარკვეულ მონაკვეთებზე დებიტი 50%-ზე მეტით შეიცვალა, ზემოქმედება შეუქცევადია, ხარჯის სიმცირე მნიშვნელოვან გავლენას ახდენს წყლის ჰაბიტატებზე, ადგილი აქვს იქთიოფაუნაზე ზემოქმედებას, მნიშვნელოვნად შეიცვალა წყალსარგებლობა	მყარი ჩამონადენი >15%-ით შეიცვალა ქვედა ბიეფში/ წყალმიმღების ქვემო დინებაში მდინარის მთელს სიგრძეზე ან მის გარკვეულ მონაკვეთებზე, რაც მნიშვნელოვან გავლენას ახდენს მდინარის ქვემო დინებაზე, მათ შორის სენსიტიურ უბნებზე, არსებული ეროზიული პროცესები მნიშვნელოვნად გააქტიურდა, ეროზია საშიშ ან ადრე სტაბილურ უბნებზე განვითარდა ეროზია	ნივთიერებათა კონცენტრაცია ან წყლის სიმღვრივე გაიზარდა 200%-ზე მეტად და გადააჭარბა ზღვ-ს

5.6.2 ზემოქმედების დახასიათება

5.6.2.1 მშენებლობის ეტაპი

ხოფურ ჰესის მშენებლობის ეტაპზე გაცილებით საყურადღებოა ზედაპირული წყლების ხარისხის გაუარესების რისკები. მდინარის დაბინძურება შეიძლება მოხდეს:

- მდინარის აქტიურ კალაპოტში ან კალაპოტის სიახლოვეს მუშაობის დროს (განსაკუთრებით სათავე კვანძების შემადგენელი ნაგებობების - კაშხალი (სიმაღლე 3 მ), თევზსავალი მშენებლობისას). ამ ტიპის სამუშაოების შესრულებისას მომატებულია წყალში შეწონილი ნაწილაკების ზრდის რისკები;
- მყარი და თხევადი (მათ შორის სამეურნეო - ფეკალური წყლები) ნარჩენების არასწორი მენეჯმენტის გამო;

აღნიშნული ზემოქმედების თვალსაზრისით ხოფური ჰესი დაბალრისკიან პროექტად შეიძლება ჩაითვალოს. სათავე კვანძებზე გათვალისწინებულია დაბალზღვრულიანი კაშხლების და

გვერდითი ტიპის წყალმიმღებების მოწყობა. აღნიშნული საპროექტო გადაწყვეტა უზრუნველყოფს წყლის ნაკადის დაწყნარებას და ამავდროულად არ შეუშლის ნატანის ტრანზიტულ მოძრაობას ჰიდროკვანძის სათავე ნაგებობიდან ქვედა ბიეფში. ამასთან ერთად, წყალუხვობის პერიოდში სალექარი გაიწმინდება გამრეცხის საშუალებით.

წყლის დაბინძურება შესაძლებელია შემდეგ შემთხვევებში:

- წყალმიმღების და ძალური კვანძების ტერიტორიაზე მშენებლობის პერიოდში ზეთების დაღვრა და დამაბინძურებლების გამყვან არხში ჩაჟონვა; ტურბინიდან გამომავალი წყლის ზეთით დაბინძურება;
- ნარჩენების და სამეურნეო-ფეკალური წყლების არასწორი მენეჯმენტის გამო მათი გამყვან არხში ან პირდაპირ მდინარეში მოხვედრა;

ზედაპირული წყლების დაბინძურების დასაცავად, მშენებლობის პერიოდში მკაცრად გაკონტროლდება სამუშაოები მიმდინარეობა რათა თავიდან იქნეს აცილებული აღნიშნული უარყოფითი ზემოქმედება.

სამშენებლო ბანაკი დაცული იქნება როგორც მიმდებარე ფერდობიდან ჩამოდინებული წყლის ნაკადის მოხვედრისაგან, ისე წვიმების დროს, სამშენებლო ბანაკის ტერიტორიაზე ფორმირებული დაბინძურებული წყლის ნაკადების მდინარეში მოხვედრისაგან. ამ მიზნით, სამშენებლო ბანაკის პერიმეტრზე ეწყობა წყალშემკრები კიუვეტი. საწვავ-საპოხი მასალებით დაბინძურებული წყლები გროვდება სპეციალურ სალექარში, სადაც მოხდება საწვავ-საპოხი ნასალების დლექვა შემდგომი გატანით. ბანაკის ტერიტორიაზე მოწყობილი სანიტარული კვანძებიდან ჩამდინარე წყლები (ფეკალები) დაგროვდება სპეციალურ ამოსწმენდ ბეტონის რეზერვუარში, საიდანაც პერიოდულად გაიტანება საასენიზაციო მანქანების მეშვეობით.

მდ. ხოფურზე ზემოქმედების კუთხით მნიშვნელოვანია მხოლოდ სათავე ნაგებობის მიმდებარე ტერიტორია. რაც შეეხება სადაწნეო მილსადენის დერეფანს, ის მთელ სიგრძეზე მოშორებულია მდინარის კალაპოტს, რის გამოც მინიმუმამდეა დაყვანილი ზედაპირული წყლებზე ზემოქმედების რისკები.

გარდა ამისა, სადაწნეო მილსადენის დერეფანი გადაკვეთს 1 სველ ხევს, რომლის გადაკვეთა განხორციელდება ფსკერული გადაკვეთით, მაქსიმალური წარეცხვის ნიშნულის ქვემოთ 1 მეტრის სიღრმეზე. აღნიშნულ მონაკვეთზე მილსადენი მოექცევა ბეტონის გარსაცმში, შესაბამისად აღნიშნული ტექნიკური გადაწყვეტა გამორიცხავს ხევში წარმოქმნილი ნაკადის შედეგად მილსადენის დაზიანების რისკს. აღნიშნული სამუშაოს მცირე პერიოდიდან გამომდინარე მცირე დებიტიან ზედაპირულ წყლის ობიექტებზე ზემოქმედება მოსალოდნელი არ არის. ასევე, მილსადენის ფსკერული გადაკვეთა და წარეცხვის მაქსიმალური ნიშნულიდან მილის მინიმუმ ერთი მეტრის სიღრმეზე განთავსდება, უზრუნველყოფს როგორც სველი ხევების, ასევე მშრალი ხევების მაქსიმალურ გამტარუნარიანობას ნალექების პირობებშიც კი. აღნიშნული სამუშაოების მცირე პერიოდიდან გამომდინარე წყლის ობიექტებზე ზემოქმედება მოსალოდნელი არ არის.

აღსანიშნავია, რომ სადაწნეო მილსადენის მშენებლობისას არ იქნება გამოყენებული ბურღვა-აფეთქებითი მეთოდით სამუშაოები, შესაბამისად სასმელი წყაროების დაშრობა და დაკარგვა მოსალოდნელი არ არის.

წყალზე ზემოქმედება ძირითადად ორ – წყალმიმღებების და ძალური კვანძის მშენებლობის უბანზე შეიძლება მოხდეს. საწვავის/ზეთის დაღვრით წყლის დაბინძურების რისკის გარდა, ამ

უბანზე გასათვალისწინებელია წყლის სიმღვრივის მომატების შესაძლებლობა მდინარის კალაპოტის მახლობლად მუშაობისას და დაბინძურებული ზედაპირული ჩამონადენით მდინარის დაბინძურების გამო. ამ ზემოქმედების შემცირება შესაძლებელია სამუშაოთა სწორი მართვით და ნიადაგზე ზემოქმედების შემარბილებელი ღონისძიებების გატარებით. ზედაპირულ წყალზე ზემოქმედების თვალსაზრისით განსაკუთრებით სენსიტიურია კაშხლის მოწყობის უბნები, რადგან სამშენებლო სამუშაოების ნაწილი აქ მდინარის კალაპოტში წარმოებს. სამუშაოს დაწყებამდე კონტრაქტორი მოამზადებს და შეათანხმებს სამუშაოთა წარმოების გეგმას მშენებლობის მეთოდის აღწერით და დაზუსტებული გრაფიკის მითითებით. ზემოქმედება დამოკიდებული იქნება შერჩეულ მეთოდიკაზე. წყლის ხარისხზე ზემოქმედების შესამცირებლად მოხდება წყლის დროებითი გადაგდება სამშენებლო უბნიდან. სამუშაოს დაწყებამდე მოეწყობა კოფერდამი და დროებითი სადერივაციო არხი, რაც უზრუნველყოფს ქვედა ბიეფში მდინარეების მყარი და თხევადი ბუნებრივი ხარჯის სრული მოცულობით გატარებას. თუმცა, ამის მიუხედავად, მდინარის კალაპოტში მუშაობის დროს მაინც აუცილებელი იქნება გარემოსდაცვის სპეციალისტის ზედამხედველობა. მდინარის კალაპოტის მახლობლად მუშაობისას შესაძლებელია წყლის სიმღვრივის დროებითი მომატება. ამიტომ სამუშაოების პროცესში მოეწყობა წყალარინების სისტემა და ნატანის 'დამჭერი' საშუალებების გამოყენება.

„ხოფური ჰესი“-ს სათავე წყალმიმღები ნაგებობის მშენებლობა გათვალისწინებულია განხორციელდეს მდინარის წყალმცირობის პერიოდში. წყალდიდობა ქვემო დინებაში თებერვალ-მარტში იწყება, ზემო დინებაში - აპრილში. წყალდიდობის მაქსიმუმი მაის-ივლისშია, რის შემდეგ დონე იკლებს აგვისტოს ბოლომდე. შესაბამისად, სათავე ნაგებობის იმ ნაწილის მშენებლობა მშენებლობა, რომელსაც უშუალო შეხება აქვს მდინარის ნაკადთან, მიზანშეწონილია განხორციელდეს 15 ივლისიდან (როცა უკვე დასრულებულია წყალდიდობის პერიოდი) 30 ნოემბრამდე (ზამთრის ყონვების დაწყებამდე, რაც ართულებს და აძვირებს ბეტონის სამუშაოების წარმოებას) პერიოდში.

სამშენებლო სამუშაოები განხორციელდება ორ ეტაპად. პირველ ეტაპზე განხორციელდება მდინარის კალაპოტის მარცხენა ნაწილში განთავსებული გამრეცხი მალისა და მარცხენა სანაპირო კედლის მშენებლობა, რომელშიც მოწყობილია წყალმიმღები. ამ დროს მდინარის ნაკადი, დროებითი დამბების მეშვეობით მიმართული იქნება მდინარის მარჯვენა ნაპირისაკენ. გამრეცხი მალის მშენებლობის დასრულების შემდეგ, მოხდება მდინარის ნაკადის გატარება გამრეცხი მალით და დაიწყება სათავე ნაგებობის იმ ნაწილის მშენებლობა, რომელიც განთავსებულია მდინარის მარჯვენა ნაპირზე: წყალსაშვიანი კაშხალი, მარჯვენა სანაპირო საყრდენი კედელი და თევზსავალი. სათავე ნაგებობის იმ ნაწილების მშენებლობა, რომელსაც არა აქვს უშუალო შეხება მდინარის ნაკადთან (სალექარის მუშა კამერა, სადაწნეო მილსადენის შესასვლელი სათავისი და სხვა) შეიძლება განხორციელდეს მშენებლისათვის მისაღებ ნებისმიერ პერიოდში, ოღონდ, აღნიშნული სამუშაოების ზამთარში განხორციელების შემთხვევაში.

ხოფური ჰესის გავლენს ზონაში მოქცეული მდ. ხოფური უახლოესი საცხოვრებელი ზონებიდან დაცილებულია დიდი მანძილებით (ძირითადი სათავე ნაგებობიდან (ძირითადი სათავე კვანძი) უახლოესი მოსახლე მდებარეობს სოფელ ნანარში 210 მ. მანძილის დაშორებით სამხრეთის მიმართულებით, და მეორე სათავე ნაგებობიდან (მდ. ხოფურის უსახელო შენაკადზე) დაშორებულია სამხრეთ-აღმოსავლეთით 288 მ. მანძილით (სოფ. ნანარი). ხოლო ჰესის შენობიდან უახლოესი მოსახლე მდებარეობს სამხრეთ-აღმოსავლეთის მიმართულებით 206 მ-ზე მეტი მანძილის დაშორებით (სოფელი ხოფური)). აღნიშნულიდან გამომდინარე და ასევე,

რელიეფური პირობების გათვალისწინებით, ხეობაში ადგილობრივი მოსახლეობის აქტივობა ძალზე დაბალია და შესაბამისად ხეობაში რაიმე სახის წყალმომხმარებლები წარმოდგენილი არ არის.

მოხდება ნარჩენების შეგროვების და დასაწყობების მკაცრი კონტროლი. სამშენებლო ტერიტორიებზე წარმოქმნილი სამეურნეო - ფეკალური წყლების შეგროვება მოხდება საასენიზაციო ორმოებში, ან გამოყენებული იქნება ბიოტუალეტები. მათი დაცლა მოხდება პერიოდულად, სპეციალური საშუალებებით.

მდინარის მთლიანი სიგრძე 14 კმ-ს. საქართველოს მთავრობის №440 დადგენილების (წყალდაცვითი ზოლის (ტექნიკური რეგლამენტის დამტკიცების შესახებ)) შესაბამისად, 25 კილომეტრამდე სიგრძის მდინარეებისთვის წყალდაცვითი ზოლის სიგანე შეადგენს 10 მეტრს.

N1 ანძიდან ჩრდილოეთის მიმართულებით მდ. ხოფური დაშორებულია 13 მეტრით, ხოლო N2 ანძიდან სამხრეთის მიმართულებით მდ. ხოფური დაშორებულია 13 მეტრით.

ზედაპირული წყლების დაბინძურების დასაცავად, მშენებლობის პერიოდში მკაცრად გაკონტროლდება სამუშაოები მიმდინარეობა რათა თავიდან იქნეს აცილებული აღნიშნული უარყოფითი ზემოქმედება.

რაც შეეხება მდ. ხოფურის ეკოლოგიურ ხარჯს, მდინარეში ჰესის ალების შემდეგ დარცხა 0.15 მ³/წმ, რომელიც შენარჩუნებული იქნება წლის ნებისმიერ პერიოდში. ხოლო რაც შეეხება მდ. ხოფურის მარცხენა შენაკადს ეკოლოგიური ხარჯი იქნება 0.02 მ³/წმ. **მდინარეში ეკოლოგიური ხარჯის ტოლი ან მასზე ნაკლები ხარჯის მოდინების შემთხვევაში მოხდება ჰესის მუშაობის შეჩერება და მოდინებული წყლის ხარჯი სრულად გატარდება სათავე კვანძის ქვედა ბიეფში.**

წყლი კვლევის შედეგათ გაირკვა, რომ სამშენებლო კონსტრუქციებზე, კერძოდ, ბეტონზე აგრესიულ ზემოქმედებას საკვლევი წყალი არ ავლენს. პორტლანდცემენტი, წიდაპორტლანდცემენტი და სულფატმედეგი ცემენტი განსახილველი წყლის აგრესიულობაზე არ რეაგირებს. მეტალის კონსტრუქციებზე სინჯის აგრესიულობა გამოიხატება, როგორც „სუსტი“ პერიოდულად წყალში დასველებისას, ხოლო მუდმივად წყალში დასველების პირობებში წყალი არ არის აგრესიული რკინა-ბეტონის კონსტრუქციის არმატურაზე.

რაც შეეხება ეგხ-ს მშენებლობას, ანძა N 1 დაშორებულია მდ. ხოფურის კალაპოტიდან 13 მ-ის მანძილით სამხრეთის მიმართულებით, ანძა N 2 დაშორებულია მდ. ხოფურის კალაპოტიდან 13 მ-ის მანძილით ჩრდილოეთის მიმართულებით.

ანძების განთავსებისას საყურადღებოა ზედაპირული წყლების ხარისხის გაუარესების რისკები (ანძები N1 და N2). მდინარის დაბინძურება შეიძლება მოხდეს: მდინარის აქტიურ კალაპოტში ან კალაპოტის სიახლოვეს მუშაობის დროს. ამ ტიპის სამუშაოების შესრულებისას მომატებულია წყალში შეწონილი ნაწილაკების ზრდის რისკები მყარი ნარჩენების არასწორი მენეჯმენტის გამო. ზედაპირული წყლების დაბინძურების დასაცავად, მშენებლობის პერიოდში მკაცრად გაკონტროლდება სამუშაოები მიმდინარეობა რათა თავიდან იქნეს აცილებული აღნიშნული უარყოფითი ზემოქმედება.

ასევე, უნდა აღინიშნოს რომ N 1 ანძა განთავსდება ზ.დ. 610 მ-ს სიმაღლეზე მდ. ხოფურის მარჯვენა ნაპირზე ჭალის-ზედა ტერასაზე, ხოლო N 2 ანძა განთავსდება ზ.დ. 610 მ-ს სიმაღლეზე მდ. ხოფურის მარცხენა ნაპირზე. ანძების განთავსების სიმაღლეთა სხვაობისა და დაშორების გათვალისწინებით მდინარის აქტიურ კალაპოტში ელექტროგადამცემი ანძების განთავსება დაგეგმილი არ არის.

სამუშაოები ჩატარდება სრული წესების დაცვით, და შემარბილებელი ღონისძიებების გათვალისწინებით. მდინარის სანაპირო ზოლზე უარყოფითი სახის ზემოქმედება არ არის მოსალოდნელი.

ამასთან, აღსანიშნავია ის გარემოება, რომ ზედაპირული წყლების შესაძლო დაბინძურების მინიმალური რისკები უკავშირდება მშენებლობის ეტაპზე წარმოქმნილი ნარჩენების არასწორ მართვას, ნავთობპროდუქტების და სხვა ნივთიერებების შემთხვევით დაღვრას და ა.შ. ყოველივე ზემოაღნიშნულიდან გამომდინარე რისკების რეალიზაციის პრევენციის მართვა განხორციელდება, როგორც მშენებლობის ასევე ექსპლუატაციის ეტაპზე.

აღნიშნული გარემოებების შეფასებით შესაძლებელია დავასკვნათ, რომ ზედაპირული წყლის ხარისხზე ზემოქმედება პრაქტიკულად გამოირიცხება მშენებლობის დროს.

5.6.2.2 ექსპლუატაციის ეტაპი

ექსპლუატაციის პერიოდში მდ. ხოფურზე და მის შენაკადზე ნეგატიური ზემოქმედება მოსალოდნელია სამი მიმართულებით:

- მდინარის დებიტის ცვლილება (ბუნებრივი ჩამონადენის შემცირება);
- ნატანის გადაადგილების შეზღუდვის რისკები;
- წყლის დაბინძურების ალბათობა.

ექსპლუატაციის პერიოდში ზედაპირულ წყლებზე ნეგატიური ზემოქმედება მოსალოდნელია სამივე მიმართულებით. ამ ეტაპზე, ძირითადად აღსანიშნავია მდინარის დებიტის ცვლილების (ბუნებრივი ჩამონადენის შემცირება) და ნატანის გადაადგილების შეზღუდვის რისკები. შედარებით ნაკლებია წყლის დაბინძურების ალბათობა. ზემოქმედების შესამცირებლად მნიშვნელოვანი შემარბილებელი ღონისძიებაა ქვედა ბიეფში სავალდებულო ეკოლოგიური/სანიტარული ხარჯის გატარება.

ჰესების ექსპლუატაციის ფაზაზე მდინარეში წყლის ხარჯის შემცირება, გარკვეულწილად შეცვლის არსებულ ეკოლოგიურ წონასწორობას, ადგილი ექნება წყლის ბიოლოგიურ გარემოზე, განსაკუთრებით კი იქთიოფაუნაზე და წყალთან დაკავშირებულ ცხოველებზე ზემოქმედებას. ზემოქმედების რისკების შემცირების ერთერთი მნიშვნელოვანი შემარბილებელი ღონისძიებაა ეკოლოგიური ხარჯის სათავე ნაგებობების ქვედა ბიეფებში უწყვეტ რეჟიმში გატარება. როგორც ცნობილია, ქვეყანაში ჰიდროტექნიკური ნაგებობების გავლენის ზონაში, ეკოლოგიური ხარჯის გაანგარიშების ოფიციალურად დამტკიცებული მეთოდოლოგია არ არსებობს და პრაქტიკაში გამოიყენება ადრეულ წლებში დამკვიდრებული მიდგომა, ეკოლოგიური ხარჯის საშუალო მრავალწლიური ხარჯის 10%-ით განსაზღვრის თაობაზე. ამ მეთოდის მიხედვით, მოხდა გაანგარიშება მდ. ხოფურის და მისი შენაკადის ეკოლოგიური ხარჯებისა.

აღსანიშნავია, რომ ამერიკის შეერთებული შტატების საერთაშორისო სააგენტოს (USAID) მხარდაჭერით შემუშავებული დოკუმენტი „საქართველოს მდინარეების გარემოსდაცვითი ხარჯის შეფასების მეთოდოლოგიის სახელმძღვანელო“, არ არის დამტკიცებული საქართველოს მთავრობის მიერ და შესაბამისად მისი გამოყენება როგორც ნორმატიული დოკუმენტის არ არის შესაძლებელი. სახელმძღვანელო დოკუმენტის შესაბამისად საქართველოს გარემოს დაცვისა და სოფლის მეურნეობის სამინისტროს გეგმავს ტექნიკური რეგლამენტის შემუშავებას და დამტკიცებას. სახელმძღვანელოს მიხედვით საქართველოს პირობისათვის მისაღებ ერთერთ

ვარიანტად განხილულია ეკოლოგიური ხარჯის განსაზღვრის ავსტრიაში მოქმედი მეთოდოლოგია.

როგორც ზემოთ აღინიშნა, საპროექტო ხოფური ჰესის პროექტის გავლენის ზონაში მოქცეულ მონაკვეთზე მდინარის წყლის სოციალური მიზნებისათვის (სარწყავი სისტემები, წისქვილები და სხვა) გამოყენება არ ხდება და წყალმომხმარებლები წარმოდგენილი არ არის. შესაბამისად ეკოლოგიური ხარჯის დადგენის პროცესში ამ მიზნით წყლის ხარჯის გათვალისწინება საჭიროებას არ წარმოადგენს.

როგორც უკვე აღნიშნა, საპროექტო ხოფური ჰესის გავლენის ზონაში მდ. ხოფურს სადაწნეო მილსადენის დერეფანში უერთდება 1 სველი ხევი, რომლის ხარჯიც დაემატება ეკოლოგიურ ხარჯს.

მდ. ხოფურის საპროექტო მონაკვეთების ჰიდროლოგიური რეჟიმის გათვალისწინებით, ძირითად სათავე ნაგებობისთვის ეკოლოგიური ხარჯი განისაზღვრა 0.15 მ³/წმ-ი ოდენობით. ცხრილებში 4.3.1.1, 4.3.1.2 და 4.3.1.3 მოცემულია ეკოლოგიური ხარჯის პროცენტული განაწილება თვეების მიხედვით ცალკეული სქემისათვის. როგორც ცხრილიდან ჩანს, საშუალო წყლიან პერიოდებში წელიწადის უმეტეს დროს 50%-იანი უზრუნველყოფის ეკოლოგიური ხარჯის ოდენობა არ იქნება 10%-ზე ნაკლები.

მცირე წყლიან პერიოდებში ასევე, აუცილებელია გავითვალისწინოთ ტურბინის გამართულად ფუნქციონირებისთვის საჭირო მინიმალური ხარჯის ოდენობა. ასეთი ხარჯის პირობებში ჰესის ოპერატორი კომპანია ვალდებულია ქვედა ბიეფში გაატაროს მოდენილი წყლის სრული მოცულობა, ვინაიდან იგი ვერ უზრუნველყოფს ენერგეტიკული დანიშნულებით საჭირო მინიმალური წყლის ოდენობის გამოყენებას.

თუ გავითვალისწინებთ მდ. ხოფურის საპროექტო მონაკვეთზე მობინადრე იქთიოფაუნის სახეობის - ნაკადულის კალმახის მიგრაციის სენსიტიურ პერიოდებს (ოქტომბერი-თებერვალი), **აღნიშნული საპროექტო დეტალი მნიშვნელოვნად არბილებს ჰაბიტატის ცვლილებით გამოწვეულ ზემოქმედებას.**

საერთო ჯამში საპროექტო გადაწყვეტების და ბუნებრივი ფონური მდგომარეობის გათვალისწინებით, ჰიდროლოგიურ რეჟიმზე და შესაბამისად წყლის ბიოლოგიურ გარემოზე ზემოქმედება შეიძლება შეფასდეს როგორც საშუალო.

საპროექტო ეგხ-ს შემთხვევაში, ექსპლუატაციის ეტაპზე ზედაპირულ წყლებზე ზემოქმედება ასევე უკავშირდება ეგხ-ს პერიოდული ტექ-მომსახურების ოპერაციებს (ანძები N1 და N2). მათ შორის პერიოდულად საყრდენი ანძების შეღებვას და ა.შ. ამ შემთხვევაშიც მნიშვნელოვანია სათანადოდ განხორციელდეს პოტენციური დამაბინძურებელი ნივთიერებების მენეჯმენტი. ყურადღება უნდა მიექცეს ნარჩენების მართვას.

თუმცა, ეგხ-ის ნორმალური ოპერირების პირობებში ზედაპირული წყლების დაბინძურების რისკები, პრაქტიკულად არ არსებობს. სარემონტო-პროფილაქტიკური სამუშაოებისას მოსალოდნელი ზემოქმედების რისკები ანალოგიურია მშენებლობის ეტაპზე მოსალოდნელი ზემოქმედებებისა.

შესაბამისად, ექსპლუატაციის პერიოდში, სამუშაოების სწორი მართვის შემთხვევაში, ზემოქმედება ზედაპირული წყლებზე არ არის მოსალოდნელი.

5.5.2.2.1 ზემოქმედება ნატანის მოძრაობაზე

ზოგადად ნატანის მოძრაობაზე საგულისხმო ზეგავლენას კაშხლების ექსპლუატაცია ახდენს. როგორც წესი, კაშხლები წარმოადგენს ხელოვნურ ბარიერს და ხდება ნატანის დაგროვება ზედა ბიეფში. შედეგად ხდება ზედა ბიეფის კალაპოტის დონის აწევა და იმატებს კალაპოტისპირა ჭალების დატბორვის რისკები, ხოლო ქვედა ბიეფი განიცდის მყარი ნატანის დეფიციტს, რაც ზეგავლენას ახდენს მდინარის კალაპოტის დინამიკასა და ნაპირების სტაბილურობაზე.

აღნიშნული ზემოქმედების თვალსაზრისით, ხოფური ჰესი დაბალ რისკიან პროექტად შეიძლება ჩაითვალოს. სათავე კვანძებზე გათვალისწინებულია დაბალ ზღურბლიანი დამბების მოწყობა, რომლებიც აღჭურვილი იქნება შესაბამისი გამრეცხი ფარების საშუალებებით. წყალდიდობის პერიოდში გაიწმინდება სალექარი და მასში დაგროვილი შედარებით წვრილფრაქციული მასალა ასევე ჩაედინება მდინარის კალაპოტში. სათავე კვანძის პერიოდული ტექნომსახურება და საოპერაციო პირობების დაცვა პირველ რიგში ჰესის ოპერატორი კომპანიის ინტერესებშია. ვინაიდან, დიდი რაოდენობით ნატანის აკუმულირება გააუარესებს ჰესის საოპერაციო პარამეტრებს, რაც თავისთავად აისახება გამომუშავებული ელექტროენერჯის რაოდენობაზე. გამომდინარე აღნიშნულიდან სათავე კვანძზე მოსაწყობი ინფრასტრუქტურა და მათი მახასიათებლები, სათანადო ოპერირების პირობებში მაქსიმალურად შეუწყობს ხელს ნატანის ბუნებრივ მოძრაობას ქვედა ბიეფის მიმართულებით.

გარდა სათავე კვანძების არსებობისა, მდინარის უნარს გადაადგილოს მყარი ნატანი ზემოდან ქვედა ბიეფის მიმართულებით, ასევე, შეზღუდავს წყლის ბუნებრივი ხარჯის შემცირება. თუმცა, წყალუხვობის პერიოდში, მომატებული წყლის დონე აღადგენს მყარი ჩამონატანის ბუნებრივ ბალანსს.

აღნიშნულის გათვალისწინებით, სათავე კვანძების არსებობამ და მდინარის ჰიდროლოგიური რეჟიმის ცვლილებამ არ უნდა მოახდინოს მნიშვნელოვანი გავლენა კალაპოტის დეფორმაციაზე, ვინაიდან მყარი ნატანის ჩამონატანის შემცირება არ არის მოსალოდნელი.

5.5.2.2.2 ზედაპირული წყლების დაბინძურების რისკები

ექსპლუატაციის პერიოდში წყლის დაბინძურება შესაძლებელია შემდეგ შემთხვევებში:

- ძალური კვანძების ტერიტორიაზე ზეთების დაღვრა და გამყვან არხში ჩაჟონვა;
- ტურბინიდან გამომავალი წყლის ზეთით დაბინძურება;
- ნარჩენების და სამეურნეო-ფეკალური წყლების არასწორი მენეჯმენტის გამო მათი გამყვან არხში ან პირდაპირ მდინარეში მოხვედრა.

გათვალისწინებული სათავე კვანძების ფარგლებში წყლის დაბინძურების მნიშვნელოვანი წყაროები არ იარსებებს. ექსპლუატაციის საწყის წლებში, მშენებლობის ეტაპზე დამუშავებული ტერიტორიების გეოლოგიურ მდგრადობაზე (ეროზიულ პროცესებზე) და ნაპირდამცავ კონსტრუქციებზე მონიტორინგი მნიშვნელოვანი იქნება წყალში შეწონილი ნაწილაკების კონცენტრაციების ზრდის პრევენციისთვის.

სარემონტო სამუშაოების პროცესში წყლის ხარისხზე ზემოქმედება დამოკიდებული იქნება სამუშაოების მასშტაბსა და ტიპზე. ზემოქმედების შემარბილებელი ღონისძიებები სამშენებლო სამუშაოების დროს ნავარაუდევს ანალოგიური იქნება.

5.6.3 შემარბილებელი ღონისძიებები

მშენებლობის ეტაპზე, ზედაპირული წყლების დაბინძურების პრევენციული ღონისძიებებია:

- სამობილიზაციო ბანაკის და სასაწყობე ტერიტორიის მოწყობის დროს და ასევე, ეგზ-ს სადენების მოწყობის დროს გათვალისწინებული იქნება საქართველოს მთავრობის 2013 წლის 31 დეკემბრის #440 დადგენილებით დამტკიცებული „წყალდაცვითი ზოლის შესახებ“ ტექნიკური რეგლამენტით განსაზღვრული პირობები;
- უზრუნველყოფილი იქნება მანქანა-დანადგარების ტექნიკური გამართულობა;
- მანქანა/დანადგარების და პოტენციურად დამაბინძურებელი მასალების განთავსება მოხდება ზედაპირული წყლის ობიექტიდან არანაკლებ 50 მ დაშორებით (სადაც ამის საშუალება არსებობს). თუ ეს შეუძლებელია, დაწესდება კონტროლი და გატარდება უსაფრთხოების ზომები წყლის დაბინძურების თავიდან ასაცილებლად;
- აკრძალება მანქანების რეცხვა მდინარეთა კალაპოტებში;
- სამშენებლო სამუშაოების მიმდინარეობისას მდინარის და სხვა ზედაპირული წყლის ობიექტების სატრანსპორტო საშუალებებით და ტექნიკით გადალახვის აკრძალვა. სამშენებლო მოედნებამდე მისასვლელად გამოყენებული უნდა იყოს სამომსახურეო გზები;
- წარმოქმნილი სამეურნეო-ფეკალური წყლებისთვის მოეწყობა საასენიზაციო ორმოები; სანიაღვრე წყლების პოტენციურად დამაბინძურებელი უბნები შეძლებისდაგვარად გადახურული იქნება ფარდულის ტიპის ნაგებობებით;
- სამუშაოს დასრულების შემდეგ ყველა პოტენციური დამაბინძურებელი მასალა გატანილი იქნება. საწვავის/საპოხი მასალის დაღვრის შემთხვევაში მოხდება დაბინძურებული უბნის ლოკალიზაცია/გაწმენდა;
- პერსონალს ჩაუტარდება შესაბამისი ინსტრუქტაჟი.

ოპერირების ეტაპზე ბუნებრივი ჩამონადენის ცვლილების შემარბილებელი ღონისძიებებია:

- მშენებლობის და ოპერირების ეტაპზე გათვალისწინებულია მდინარის ჩამონადენზე მუდმივი დაკვირვებების წარმოება. ამასთანავე, დამყარდება კონტროლი სათავე კვანძების ქვედა ბიეფში ეკოლოგიური ხარჯის გატარებაზე (ეკოლოგიური ხარჯის მონიტორინგი იწარმოებს ყოველდღიურად). ბუნებრივი ჩამონადენის და ეკოლოგიური ხარჯის მონიტორინგის შედეგები კვარტალში ერთხელ წარდგენილი იქნება საქართველოს გარემოს დაცვისა და სოფლის მეურნეობის სამინისტროში;
- მდინარეში ეკოლოგიური ხარჯის ტოლი ან მასზე ნაკლები ხარჯის მოდინების შემთხვევაში მოხდება ჰესის მუშაობის შეჩერება და მოდინებული წყლის ხარჯი სრულად გატარდება სათავე კვანძის ქვედა ბიეფში;
- წყალდიდობების დროს ნატანის გატარების მიზნით მაქსიმალურად გაიხსნება გამრეცხი ფარები;
- წელიწადში ორჯერ, გაზაფხულისა და შემოდგომის წყალდიდობის შემდგომ, ჩატარდება მონიტორინგი სათავე კვანძის კვეთში ნატანის გატარებაზე;

- ჩატარებული მონიტორინგის მიხედვით, თუ დადგინდა, რომ ქვედა ბიეფში ნატანის გატარება ფერხდება, გატარდება შესაბამისი პროფილაქტიკური ღონისძიებები (მაგ. ექსკავატორის დახმარებით ზედა ბიეფის გაწმენდის ხელშეწყობა და სხვ).

ოპერირების ეტაპზე ზედაპირული წყლების დაბინძურების პრევენციული ღონისძიებებია:

- ნარჩენების მართვის გეგმით გათვალისწინებული ღონისძიებების შესრულების სისტემატური კონტროლი;
- ზეთების შენახვისა და გამოყენების წესების დაცვაზე სისტემატური ზედამხედველობა;
- საწვავის/ზეთების ავარიული დაღვრის შემთხვევაში დაბინძურების ლოკალიზაცია და ზედაპირულ წყლებში მოხვედრის პრევენციის ღონისძიებების გატარება;
- პერსონალს ინსტრუქტაჟი გარემოს დაცვის და უსაფრთხოების საკითხებზე.

5.6.4 ზემოქმედების შეფასება

ცხრილი 5.5.4.1. ზედაპირულ წყლებზე ზემოქმედების შეჯამება

ზემოქმედებისა და ზემოქმედების წყაროების აღწერა	ზემოქმედების რეცეპტორები	ნარჩენი ზემოქმედების შეფასება					
		ხასიათი	მოხდენის ალბათობა	ზემოქმედების არეალი	ხანგრძლივობა	შექცევადობა	ნარჩენი ზემოქმედება
მშენებლობის ეტაპი:							
<p>ზედაპირული წყლების დაბინძურება შეწონილი ნაწილაკებით, ნახშირწყალბადებითა და სხვა ნივთიერებებით</p> <ul style="list-style-type: none"> • შეწონილი ნაწილაკებით დაბინძურების წყარო - დაბინძურებული ზედაპირული ჩამონადენი, მდინარის კალაპოტში ან მის სიახლოვის მიმდინარე სამუშაოები; • ნახშირწყალბადებით/ქიმიური ნივთიერებებით დაბინძურების წყარო - მათი დაღვრის შედეგად დაბინძურებული ზედაპირული ჩამონადენის ჩადინება, ან მათი უშუალოდ წყლის ობიექტში ჩაღვრა; • სხვა დაბინძურების წყარო - სამობილიზაციო ბანაკზე წარმოქმნილი საწარმოო ან საყოფაცხოვრებო მყარი/თხევადი ნარჩენები 	<p>ახლომდებარე დასახლებების მოსახლეობა, მდინარის ბიომრავალფეროვნება.</p>	<p>პირდაპირი. ზოგიერთ შემთხვევაში - ირიბი (მაგ. დამაბინძურებლების დაღვრის შედეგად დაბინძურებული ზედაპირული ჩამონადენის ჩადინება მდინარეებში). უარყოფითი</p>	<p>საშუალო რისკი, შემარბ. ღონისძიებების გათვალისწინებთ - დაბალი რისკი</p>	<p>მდ. ხოფური და მისი შენაკადი</p>	<p>საშუალო ვადიანი (ზემოქმედება შემოიფარგლება მშენებლობის ფაზით)</p>	<p>შექცევადი</p>	<p>დაბალი. ცალკეულ შემთხვევებში (კალაპოტში მიმდინარე სამუშაოები) - საშუალო</p>
ოპერირების ეტაპი:							
<p>მდინარის წყლის ხარჯის ცვლილება</p>	<p>ახლომდებარე დასახლებების</p>	<p>ზომიერი მნიშვნელობის</p>	<p>საშუალო რისკი</p>	<p>მდ. ხოფურის მონაკვეთი</p>	<p>გრძელვადიანი</p>	<p>შეუქცევადი</p>	<p>მაღალი. შემარბილებე</p>

	მოსახლეობა, მდინარის ბინადარი და ხმელეთის ცხოველები			სათავე კვანძიდან ძალურ კვანძამდე			ლი ღონისძიებების სათანადოდ გატარების პირობებში საშუალო ან დაბალი
<p>ზემოქმედება ნატანის მოძრაობაზე</p> <ul style="list-style-type: none"> • მდინარის კალაპოტის დინამიკის ცვლილება და ნაპირების სტაბილურობის დარღვევა 	<p>ახლომდებარე დასახლებების მოსახლეობა, მდინარის ბინადარი, ჰესის შენობა, მილსადენის გასლკეული უბნები</p>	<p>ზომიერი მნიშვნელობის</p>	<p>საშუალო რისკი</p>	<p>მდ. ხოფური</p>	<p>გრძელვადიანი</p>	<p>შექცევადი</p>	<p>დაბალი</p>
<p>ზედაპირული წყლების დაბინძურება შეწონილი ნაწილაკებით, ნახშირწყალბადებითა და სხვა ნივთიერებებით</p> <ul style="list-style-type: none"> • შეწონილი ნაწილაკებით დაბინძურების წყარო: <ul style="list-style-type: none"> ○ ჰესის არა რეკულტივირებული უბნებიდან მყარი ნაწილაკებით დაბინძურებული ზედაპირული ჩამონადენი • ნახშირწყალბადებით/ ქიმიური ნივთიერებებით დაბინძურების წყარო: <ul style="list-style-type: none"> ○ ჰესის ნამუშევარი წყლის დაბინძურება ტურბინის ზეთით 	<p>ახლომდებარე დასახლებების მოსახლეობა, მდინარის ბინადარი.</p>	<p>პირდაპირი. ზოგიერთ შემთხვევაში - ირიბი (მაგ. დამაბინძურებელ ების დაღვრის შედეგად დაბინძურებული ზედაპირული ჩამონადენის ჩადინება მდინარეში). უარყოფითი</p>	<p>დაბალი რისკი</p>	<p>ძირითადად მდ. ხოფურის ძალური კვანძის გასწორიდან ქვედა ბიეფში</p>	<p>მოკლევადიანი</p>	<p>შექცევადი</p>	<p>დაბალი</p>

<ul style="list-style-type: none"> ○ ქიმიური ნივთიერებების დაღვრის შედეგად დაბინძურებული ზედაპირული ჩამონადენის ჩადინება, ან მათი უშუალოდ წყლის ობიექტში ჩაღვრა ● მყარი/თხევადი საყოფაცხოვრებო ნარჩენები, სარემონტო სამუშაოებისას წარმოქმნილი სამშენებლო მყარი/თხევადი ნარჩენები 							
--	--	--	--	--	--	--	--

5.7 ზემოქმედება მიწისქვეშა/გრუნტის წყლებზე

5.7.1 ზემოქმედების შეფასების მეთოდოლოგია

ცხრილი 5.7.1.1. მიწისქვეშა/გრუნტის წყლებზე ზემოქმედების შეფასების კრიტერიუმები

რანჟი	კატეგორია	დებიტის ცვლილება	წყლის ხარისხის გაუარესება
1	ძალიან დაბალი	დებიტი შეუმჩნეველად შეიცვალა	ნივთიერებათა ფონური კონცენტრაცია შეუმჩნეველად შეიცვალა
2	დაბალი	გრუნტის წყლის დონე შესამჩნევად შემცირდა, თუმცა გავლენა არ მოუხდენია ჭაბურღილების წყლის დონეზე ან წყაროების წყლის ხარჯზე	II ჯგუფის ² ნივთიერებათა კონცენტრაცია ნაკლებია სასმელი წყლისთვის დასაშვებზე
3	საშუალო	გრუნტის წყლის დონე შესამჩნევად შემცირდა, ამასთან შემცირდა ჭაბურღილებიდან წყლის მოპოვებაც, გავლენას ახდენს წყაროების ხარჯზე	II ჯგუფის ნივთიერებათა კონცენტრაცია აღემატება სასმელი წყლისთვის დასაშვებს
4	მაღალი	ჭაბურღილები დროებით არ მუშაობს, ზედაპირული წყლის ობიექტებში განტვირთვა შემცირდა, რასაც სეზონური გვალვა და ეკოლოგიური ზემოქმედება მოჰყვება	ფიქსირდება I ჯგუფის მავნე ნივთიერებები
5	ძალიან მაღალი	ჭაბურღილები შრება, ზედაპირული წყლის ობიექტებში განტვირთვა აღარ ხდება, არსებობს გვალვისა და ეკოლოგიური ზემოქმედების დიდი რისკები	I ჯგუფის მავნე ნივთიერებათა კონცენტრაცია აღემატება სასმელ წყალში დასაშვებს

5.7.2 ზემოქმედების დახასიათება

5.7.2.1 მშენებლობის ეტაპი

ჰიდროგეოლოგიური პირობები. ტერიტორიაზე გამოიყოფა 3 წყალშემცველი ჰორიზონტი: I - ალუვიური ნალექების წყალშემცველი ჰორიზონტი; II - კოლუვიურ-დელუვიური და პროლუვიური ნალექების წყლები და III - ძირითადი კლდოვანი მასივის ნაპრალოვანი ცირკულაციის წყლები. ამათგან ყველაზე წყალუხვი ალუვიური ნალექების წყალშემცველი ჰორიზონტია, რაც განპირობებულია ჭალის ნალექების მაღალი ფილტრაციული თვისებებითა და უშუალო ჰიდრავლიკური კავშირით მდინარე ხოფურის დონეებთან. კოლუვიურ-დელუვიური ნალექების წყლები განიტვირთებიან მდ. ხოფურის ჭალა-კალაპოტში. კლდოვანი მასივის ნაპრალოვანი ცირკულაციის წყლების გამოსავალი საკვლევი უბნის ტერიტორიის ფარგლებში იშვიათად გვხვდება მცირე დებიტიანი წყაროების სახით. წყლის დონეები ჭალა-კალაპოტის ფარგლებში 1.1-1.4 მეტრის ფარგლებშია და პირდაპირ კავშირშია მდინარის დონეებთან.

აღსანიშნავია, რომ პროექტით არ იგეგმება გვირაბების გაყვანა და შესაბამისად ღრმა წყალშემცველი ჰორიზონტების გადაკვეთა მოსალოდნელი არ არის.

გრუნტის წყლების მიწის ზედაპირთან ახლოს გამოვლენის შემთხვევაში სადაწნეო მილსადენის დერეფანში მშენებლობისას ტუმბოს მეშვეობით მოხდება ტრანშეაში შემოდინებული წყლის

დროებით სასედიმენტაციო გუბურებში ჩაშვება, საიდანაც გაწმენდილი წყალი ჩაშვებული იქნება უახლოეს ზედაპირული წყლის ობიექტში.

გრუნტის წყლების შემოდინების შემთხვევაში დაბინძურების რისკები დაკავშირებულია ნავთობპროდუქტების და სხვა ნივთიერებების დაღვრასთან და დამაბინძურებლების ღრმა ფენებში გადაადგილებასთან. გრუნტის წყლების დაბინძურების რისკების პრევენციის მიზნით მნიშვნელოვანია ნიადაგის/გრუნტის ხარისხის დაცვასთან დაკავშირებული შემარბილებელი ღონისძიებების გატარება, ვინაიდან გარემოს ეს ორი ობიექტი მჭიდროდ არის დაკავშირებული ერთმანეთთან. ტერიტორიაზე მოსული ატმოსფერული ნალექებით დამაბინძურებელი ნივთიერებების ღრმა ფენებში გადაადგილების რისკების შემცირებისთვის განსაკუთრებული ყურადღება დაეთმობა დაბინძურებული ნიადაგის ფენის დროულ მოხსნას და რემედიაციას.

როგორც უკვე აღინიშნა, ჰესის ოპერირების პროცესში მდ. ხოფურის გარკვეულ მონაკვეთში (სათავე კვანძიდან ძალური კვანძამდე) მოხდება მდინარის წყლის ხარჯის შემცირება. აღნიშნულის შედეგად შესაძლოა შეიზღუდოს მიწისქვეშა წყლების იმ ჰორიზონტების კვების არეები, რომლებიც ჰიდრავლიკურ კავშირში იმყოფებიან მდინარესთან.

დამბის ზედა ბიეფში გათვალისწინებულია მცირე ზომის შეგუბება. აღნიშნულ უბანზე ხეობის მორფომეტრიული პარამეტრების გათვალისწინებით შეგუბების არეალი არ გასცდება კალაპოტისპირა ვიწრო ზოლს. შეგუბების გამო ტერიტორიების დაჭაობება მოსალოდნელი არ არის.

პროექტის სპეციფიკიდან გამომდინარე, ეგხ-ის მშენებლობით მიწისქვეშა წყლების დებიტზე პირდაპირ ზემოქმედების რისკები მინიმალურია, თუმცა არსებობს არაპირდაპირი ზემოქმედების რისკები, მაგ. ანძების განთავსების უბნებზე შემცირებული ინფილტრაცია. ინფილტრაციული პროცესების შემცირების ერთერთი მიზეზი ასევე შეიძლება იყოს ეგხ-ს დერეფანში ხე-მცენარეების გაჩეხვა. თუმცა, იქედან გამომდინარე, რომ ელექტროგადამცემი ხაზის სიგრძეა 1,838.4 მ, ზემოქმედების მასშტაბი მცირეა და შეიძლება შეფასდეს როგორც უმნიშვნელო.

5.7.2.2 ექსპლუატაციის ეტაპი

ოპერირების პერიოდში გრუნტის წყლების დაბინძურების რისკები მშენებლობის ეტაპთან შედარებით, გაცილებით დაბალია. ზემოქმედების არეალი ძირითადად შემოიფარგლება ძალური კვანძის სასაწყობო მეურნეობის მიმდებარე ტერიტორიებით. დაბინძურების წყარო შეიძლება იყოს უბანზე გამოყენებული ნავთობპროდუქტების შემთხვევითი დაღვრა. სადაც მუდმივად მოხდება შესაბამისი კონტროლის განხორციელება აღნიშნული დაბინძურებისგან დასაცავად.

უშუალოდ ეგხ-ს ექსპლუატაციის ეტაპზე მიწისქვეშა წყლების დაბინძურების რისკები მინიმალურია, რადგან ეგხ-ს ექსპლუატაცია არ იწვევს გრუნტის წყლების დაბინძურებას.

თუმცა, ექსპლუატაციის ეტაპზე გრუნტის წყლებზე ზემოქმედება უკავშირდება ეგხ-ს პერიოდული ტექ-მომსახურების ოპერაციებს. მათ შორის პერიოდულად საყრდენი ანძების შეღებვას და ა.შ. ამ შემთხვევაშიც მნიშვნელოვანია სათანადოდ განხორციელდეს პოტენციური დამაბინძურებელი ნივთიერებების მენეჯმენტი. ყურადღება უნდა მიექცეს ნარჩენების მართვას.

ყოველივე ზემოაღნიშნულიდან გამომდინარე, შემარბილებელი ღონისძიების გათვალისწინებით, ეგხ-ს ექსპლუატაციის დროს გრუნტის წყლების დაბინძურება მოსალოდნელი არ არის.

5.7.3 შემარბილებელი ღონისძიებები

გრუნტის წყლების დაბინძურების ალბათობის შემცირების მიზნით გატარდება ნიადაგის/გრუნტის და ზედაპირული წყლების ხარისხის დაცვასთან დაკავშირებული ღონისძიებები, კერძოდ:

- უზრუნველყოფილი იქნება მანქანა/დანადგარების ტექნიკური გამართულობა;
- საწვავის ჟონვის დაფიქსირებისას დაუყოვნებლივ მოხდება დაზიანების შეკეთება;
- წარმოქმნილი სამეურნეო-ფეკალური წყლებისთვის მოეწყობა საასენიზაციო ორმოები;
- დაღვრის შემთხვევაში მოხდება დაღვრილი მასალის ლოკალიზაცია და დაბინძურებული უბნის დაუყოვნებლივი გაწმენდა. პერსონალი უზრუნველყოფილი იქნება შესაბამისი საშუალებებით (აბსორბენტები, ნიჩბები, სხვა.);
- დაბინძურებული ნიადაგი და გრუნტი შემდგომი რემედიაციისათვის ტერიტორიიდან გატანილი უნდა იქნას ამ საქმიანობაზე ნებართვის მქონე კონტრაქტორის მიერ;
- მისასვლელი გზების ცალკეულ უბნებზე საჭიროების შემთხვევაში სხვა სადრენაჟო სისტემების გამოყენება;
- სამუშაოს დასრულების შემდეგ ყველა პოტენციური დამაბინძურებელი მასალა გატანილი იქნება. საწვავის/საპოხი მასალის დაღვრის შემთხვევაში მოხდება დაბინძურებული უბნის ლოკალიზაცია/გაწმენდა;

ექსპლუატაციის ეტაპზე გრუნტის წყლების დებიტზე ზემოქმედების შემცირების მნიშვნელოვანი გარემოსდაცვითი ღონისძიებაა სათავე კვანძების ქვედა ბიეფში ეკოლოგიური ხარჯის გატარება, რაზეც დაწესდება სისტემატიური კონტროლი.

5.7.4 ზემოქმედების შეფასება

ცხრილი 5.6.4.1. მიწისქვეშა/გრუნტის წყლებზე ზემოქმედების შეჯამება

ზემოქმედებისა და ზემოქმედების წყაროების აღწერა	ზემოქმედების რეცეპტორები	ნარჩენი ზემოქმედების შეფასება					
		ხასიათი	მოხდენის ალბათობა	ზემოქმედების არეალი	ხანგრძლივობა	შექცევადობა	ნარჩენი ზემოქმედება
მშენებლობის ეტაპი:							
<ul style="list-style-type: none"> მიწისქვეშა წყლების დებიტის ცვლილება ნაგებობების ქვაბულების მოწყობის და სხვა მიწის სამუშაოებისას; გავლენა გრუნტის წყლების დგომის დონეებზე 	ჰიდრავლიკური კავშირის მქონე ზედაპირული წყლები, მცენარეული საფარი	ზომიერი მნიშვნელობის	დაბალი რისკი	საპროექტო ნაგებობების განთავსების არეალი	მოკლევადიანი	შექცევადი	ძალიან დაბალი ან მოსალოდნელი არ არის
გრუნტის წყლების ხარისხის გაუარესება <ul style="list-style-type: none"> მიწის სამუშაოების შედეგად; დამაბინძურებლების ღრმა ფენებში გადაადგილების ან ზედაპირული წყლების დაბინძურების შედეგად 	ჰიდრავლიკური კავშირის მქონე ზედაპირული წყლები, მცენარეული საფარი	ზომიერი მნიშვნელობის	დაბალი რისკი	სამოხილიზაციო ბანაკი და სამშენებლო მოდნები	მოკლევადიანი ან საშუალო ვადიანი	შექცევადი	საშუალო. შემარბილებელი ღონისძიებების გათვალისწინებით დაბალი
ოპერირების ეტაპი:							
<ul style="list-style-type: none"> მიწისქვეშა წყლების დებიტის ცვლილება ნაგებობების ქვაბულების მოწყობის და სხვა მიწის სამუშაოებისას; გავლენა გრუნტის 	ჰიდრავლიკური კავშირის მქონე ზედაპირული წყლები, მცენარეული საფარი	ირიბი, ზომიერი მნიშვნელობის	დაბალი რისკი	მდ. ხოფურის ხეობის საპროექტო მონაკვეთი	გრძელვადიანი	შეუქცევადი	ძალიან დაბალი

წყლების დგომის დონეებზე.							
<p>გრუნტის წყლების ხარისხის გაუარესება</p> <ul style="list-style-type: none"> • დამაბინძურებლების ღრმა ფენებში გადაადგილების ან ზედაპირული წყლების დაბინძურების შედეგად 	ჰიდრაულიკური კავშირის მქონე ზედაპირული წყლები, მცენარეული საფარი	ძირითადად ირიბი, ზომიერი მნიშვნელობის	დაბალი რისკი	ძირითადად ძალური კვანძის განთავსების ტერიტორია	საშუალო ვადიანი	შექცევადი	ძალიან დაბალი

5.8 ზემოქმედება ბიოლოგიურ გარემოზე

5.8.1 ზემოქმედების შეფასების მეთოდოლოგია

ბიოლოგიურ გარემოზე ზემოქმედების შესაფასებლად ხარისხობრივი კრიტერიუმები შემოტანილია შემდეგი კატეგორიებისთვის:

- ჰაბიტატის მთლიანობა, სადაც შეფასებულია ჰაბიტატების მოსალოდნელი დანაკარგი ან ფრაგმენტირება, ზემოქმედება ბუნებრივ დერეფნებზე;
- სახეობათა დაკარგვა. ზემოქმედება სახეობათა ქცევაზე, სადაც შეფასებულია მათი ქცევის შეცვლა ფიზიკური ცვლილებების, მათ შორის ვიზუალური ზემოქმედების, ხმაურისა და ატმოსფერული ემისიების გამო.
- ზემოქმედება დაცულ ტერიტორიებზე

ეკოლოგიურ სისტემებზე ზემოქმედების შეფასებისთვის შემოღებული კრიტერიუმები მოცემულია ცხრილში 5.8.1.1.

ცხრილი 5.8.1.1. ბიოლოგიურ გარემოზე ზემოქმედების შეფასების კრიტერიუმები

კატეგ	ზემოქმედება ჰაბიტატების მთლიანობაზე	სახეობათა დაკარგვა. ზემოქმედება სახეობათა ქცევაზე	ზემოქმედება დაცულ ჰაბიტატებზე
ძალიან დაბალი	უმნიშვნელო ზემოქმედება ჰაბიტატის მთლიანობაზე. რეკულტივაციის სამუშაოების დასრულების შემდეგ ჰაბიტატი მოკლე დროში (<1 წელზე) აღდგება	ქცევის შეცვლა შეუმჩნეველია, მოსალოდნელია მცირე ძუძუმწოვრების/ თევზების არა ღირებული სახეობების ერთეული ეგზემპლარების დაღუპვა, არ არსებობს ინვაზიური სახეობების გავრცელების საფრთხე	ქვეყნის კანონმდებლობით ან საერთაშორისო კონვენციებით დაცულ ტერიტორიებზე ზემოქმედებას ადგილი არ აქვს
დაბალი	შესამჩნევი ზემოქმედება დაბალი ღირებულების ჰაბიტატის მთლიანობაზე, მ.შ. ნაკლებად ღირებული 10-20 ჰა ხმელეთის ჰაბიტატის დაკარგვა. რეკულტივაციის სამუშაოების დასრულების შემდეგ ჰაბიტატი 2 წელიწადში აღდგება.	ქცევის შეცვლა შესაძლებელია გამოვლენილი იქნას სტანდარტული მეთოდებით, მოსალოდნელია მცირე ძუძუმწოვრების/ თევზების არა ღირებული სახეობების ერთეული ეგზემპლარების დაღუპვა, არ არსებობს ინვაზიური სახეობის გავრცელების საფრთხე	მოსალოდნელია დროებითი, მოკლევადიანი, მცირე ზემოქმედება ქვეყნის კანონმდებლობით ან საერთაშორისო კონვენციებით დაცულ ტერიტორიაზე, რაც არ გამოიწვევს ეკოლოგიური მთლიანობის ხანგრძლივად დარღვევას
საშუალო	შესამჩნევი ზემოქმედება ადგილობრივად ღირებული ჰაბიტატის მთლიანობაზე, მისი შემცირება, ღირებული ჰაბიტატების შემცირება, ან ნაკლებად ღირებული 20- 50 ჰა ფართობზე ხმელეთის ჰაბიტატის დაკარგვა. რეკულტივაციის	ენდემური და სხვა ღირებული სახეობების ქცევის შეცვლა შესაძლებელია გამოვლენილი იქნას სტანდარტული მეთოდებით, მოსალოდნელია ცხოველთა ნაკლებად ღირებული სახეობების დაღუპვა, მოსალოდნელია ინვაზიური სახეობების გამოჩენა	მოსალოდნელია მცირე ზემოქმედება ქვეყნის კანონმდებლობით/ საერთაშორისო კონვენციებით დაცულ ტერიტორიაზე, თუმცა ეკოსისტემა აღდგება 3 წლის განმავლობაში

	სამუშაოების დასრულების შემდეგ ჰაბიტატი 2-5 წელიწადში აღდგება.		
მაღალი	ადგილობრივად ღირებული ჰაბიტატების შემცირება, ან 50-100 ჰა ნაკლებად ღირებული ხმელეთის ჰაბიტატის დაკარგვა. რეკულტივაციის სამუშაოების დასრულების შემდეგ ჰაბიტატი 5-10 წელიწადში აღდგება	ქვეყანაში დაცული სახეობების ქცევის შეცვლა შესაძლებელია გამოვლენილი იქნას სტანდარტული მეთოდებით. მოსალოდნელია ცხოველთა დაცული ან ღირებული სახეობების დაღუპვა და მოსალოდნელია მათი შემცირება. გავრცელდა ინვაზიური სახეობები	მოსალოდნელია ზემოქმედება ქვეყნის კანონმდებლობით/საერთაშორისო კონვენციებით დაცულ ტერიტორიაზე, ეკოსისტემის აღსადგენად საჭიროა შემარბილებელი ღონისძიებები და აღდგენას 5 წლამდე სჭირდება.
ძალიან მაღალი	ადგილობრივად ღირებული ჰაბიტატების შემცირება, ან >100 ჰა-ზე მეტი ნაკლებად ღირებული ჰაბიტატის დაკარგვა. რეკულტივაციის სამუშაოების დასრულების შემდეგ ჰაბიტატის აღდგენას 10 წელზე მეტი სჭირდება	საერთაშორისოდ დაცული სახეობების ქცევის შეცვლა შესაძლებელია გამოვლენილი იქნას სტანდარტული მეთოდებით, იღუპება ცხოველთა დაცული ან ღირებული სახეობები და არსებობს მათი გაქრობის ალბათობა. გავრცელდა ინვაზიური სახეობები	ადგილი აქვს ქვეყნის კანონმდებლობით/საერთაშორისო კონვენციებით დაცულ ტერიტორიაზე ზემოქმედებას.

5.8.2 ზემოქმედება ტყის რესურსებზე, ფლორასა და მცენარეულ საფარზე

5.8.2.1 მშენებლობის ეტაპი

საპროექტო ტერიტორია შედის სვანეთის გეობოტანიკურ რაიონში, მდ. ცხენისწყლის ზემო წელისა (სათავეების გარდა) და ხელედულა-ლასკადურა წყალშემკრები აუზების რაიონში.

დეტალური ბოტანიკური კვლევა ჩატარდა მდინარე ხოფურს ხეობაში სოფ. ნანარის მონაკვეთზე, რომელზეც გადის საპროექტო ტერიტორია. გამოვლინდა დაგეგმილი პროექტის მშენებლობით და ექსპლუატაციით გამოწვეული უარყოფითი ზემოქმედება საპროექტო დერეფანში ბოტანიკურ რეცეპტორებზე. დადგინდა პროექტის ზემოქმედების ზონაში გავრცელებული სხვადასხვა კონსერვაციული ღირებულების მქონე მცენარეთა თანასაზოგადოებები და სახეობები (ენდემური, იშვიათი). საპროექტო დერეფანში განვითარებული ფიტოცენოზების დეტალური აღწერები მოყვანილია ქვეთავში 4.4.1.

საპროექტო დერეფნის წინა სამშენებლო დეტალური ბოტანიკური კვლევის ჩატარებისას მოხდა ბოტანიკური თვალსაზრისით სენსიტიური ადგილების დაზუსტება და მათი დეტალური დახასიათება.

საპროექტო ტერიტორიის ბუნებრივი მცენარეულობა ძლიერაა სახეშეცვლილი ანთროპოგენური და ბუნებრივი ფაქტორების ზემოქმედების შედეგად, რაც განსაკუთრებულ მნიშვნელობას ანიჭებს აქ შედარებით მცირე ფართობებზე შემორჩენილი ბუნებრივი და ბუნებრივთან ახლოს

მდგომი მცენარეულობისა და ცალკეულ მაღალი და საშუალო საკონსერვაციო ღირებულების სახეობათა პოპულაციების შენარჩუნებასა და მდგრადობის უზრუნველყოფას.

საპროექტო ტერიტორიაზე მნიშვნელოვანი ტაქსონებიდან გამოვლინდა შემდეგი ენდემური და საქართველოს წითელი ნუსხის მცენარეთა სახეობები: წაბლი (*Castanea sativa*) (საქართველოს წითელი ნუსხის სახეობა), ოსერო (*Paracinoglossum imeretinum*) (საქართველოს ენდემი) და პოიარკოვას თავყვითელა (*Senecio pojarkovae*) (კავკასიის ენდემი).

ასევე, დეტალური ბოტანიკური კვლევების შედეგად საპროექტო ტერიტორიაზე გამოვლინდა ერთი საშუალო სენსიტიური საიტი, სადაც ხეებიდან წარმოდგენილია: მურყანი (*Alnus barbata*), რცხილა (*Carpinus caucasica*), მთის ბოკვი (*Acer platanoides*), ქორაფი (*Acer laetum*) და წაბლი (*Castanea sativa*) (საქართველოს წითელი ნუსხის სახეობა). ბუჩქებიდან წარმოდგენილია: თხილი (*Corilus avellana*), მაყვალი (*Rubus sp.*), ასკილი (*Rosa canina*). ბალახებიდან წარმოდგენილია: გვიმრა (*Dryopteris filix-mas*), ია (*Viola alba*), შალამანდილი (*Salvia glutinosa*), ნიგვზისძირა (*Geum urbanum*), უემურა (*Geranium robertianum*) და სხვ.

ჰაბიტატებზე ზემოქმედების წარმომქმნელ ფაქტორად გვევლინება საინჟინრო სამუშაოები და ამ სამუშაოების მოსამზადებელ პერიოდში ჩატარებული მოქმედებები, რომლითაც ხდება მცენარეული საფარის მოცილება სამიზნე ტერიტორიებიდან ხეების მოჭრის, ქვეტყის ამოძირკვის და ბალახოვანი საფარის მოშორების გზით. ზემოქმედების ტიპს განეკუთვნება საქმიანობის წარმოებისთვის აუცილებელი საგზაო ქსელის შექმნაც, თუმცა იმის გათვალისწინებით, რომ თითქმის ყველა სამუშაო უზანთან მისასვლელი გზა უკვე არსებობს, ამ მხრივ დამატებით ზემოქმედებას არ უნდა ველოდოდ - პროექტით იგეგმება საპროექტო სათავე ნაგებობების მიმდებარედ და მილსადენის დერეფანში 7-8 მ სიგანის გრუნტის გზების მოწყობა, რომელიც გამოყენებული იქნება ჰესის მშენებლობის და ექსპლუატაციის პერიოდში სამომსახურეო დანიშნულებით. ჯამში დაგეგმილია 5 კილომეტრამდე სიგრძის გზის მოწყობა. მოცემულ მონაკვეთებზე, მშენებლობის დაწყებამდე, მოხდება გარემოდან მერქნული რესურსების ამოღება.

დერეფნის მომზადების პროცესში დაცული იქნება საპროექტო საზღვრები მცენარეული საფარის ზედმეტად დაზიანების პრევენციის მიზნით. მცენარეული საფარის გასუფთავების (ჭრის) და შემდგომ შენახვის სამუშაოები შესრულდება შესაბამისი ჭრის ნებართვების ფარგლებში.

მცენარეული საფარის, როგორც ადგილობრივი ეკოსისტემის მნიშვნელოვანი კომპონენტის ბუნებიდან ამოღება ასევე, უკავშირდება ეგხ-ს დერეფანში დაგეგმილ სამშენებლო მოედნების მოწყობას და ეგხ-ს ექსპლუატაციის ეტაპზე აუცილებელი უსაფრთხოების ნორმების უზრუნველყოფას. აღნიშნული სამუშაოების დროს გამოყენებული იქნება სხვადასხვა ტიპის სპეციალური ტექნიკა, რა დროსაც მოხდება ნაყოფიერი ფენის მოხსნა, გრუნტის ექსკავირება, სადემონტაჟო და სამონტაჟო სამუშაოების განხორციელება, სადენების გაჭიმვა. რეცეპტორებზე ზემოქმედების ძირითად წყაროებს წარმოადგენს ექსკავირებული გრუნტის და ნაყოფიერი ფენის გადაადგილება, საწვავის და საპოხი მასალის დაღვრის ავარიული შემთხვევები, ნარჩენების მართვა და რიგ შემთხვევებში მწვანე საფარის ბუნებიდან ამოღება. პროექტთან დაკავშირებული ზემოქმედება შეიძლება შემცირდეს სამუშაოთა სწორი ორგანიზაციის/მენეჯმენტის და შესაბამისი შემარბილებელი ღონისძიებების გატარებით.

საპროექტო დერეფნის სამშენებლო უბნებზე მშენებლობის პროცესში არ არის მოსალოდნელი არაადგილობრივი/ინვაზიური სახეობების გავრცელება, რადგან რეკულტივაციის სამუშაოების განხორციელებისას არ არის გათვალისწინებული ხეების დარგვა. აქედან გამომდინარე

ინვაზიური სახეობების შემოტანის რისკი მინიმალურია და ადგილობრივ ფლორისტულ გარემოზე ზემოქმედება მოსალოდნელი არ არის.

მნიშვნელოვანია აღინიშნოს რომ ელექტროგადამცემი ხაზის მშენებლობა და ექსპლუატაცია მინიმალურ ზემოქმედებას მოახდენს არსებულ ჰაბიტატებზე და ბუნებრივ საარსებო გარემოზე, ვინაიდან პროექტის განხორციელება დაგეგმილია ძირითადად ადამიანის მიერ უკვე სახეცვლილ ანთროპოგენულ რელიეფზე, შესაბამისად ხელუხლებელ გარემოში და მაღალი საკონსერვაციო ღირებულებით დაფარულ ტერიტორიებზე ზემოქმედება მოსალოდნელი არ არის.

საპროექტო ტერიტორიაზე ბოტანიკურ კვლევაზე დაყრდნობით მოხდა პროექტის ზემოქმედების ქვეშ მყოფი ენდემური და იშვიათი სახეობების პოპულაციების რაოდენობრივი და ხარისხობრივი შეფასება და შემუშავდა კონკრეტული შემარბილებელი ღონისძიებები, რომელთა სპეციფიკაციებიც მოცემული იქნება ბიოაღდგენის და საკომპენსაციო ღონისძიებების გეგმებში. მათი განხორციელების შედეგად უზრუნველყოფილი იქნება მაღალი საკონსერვაციო ღირებულების მქონე მცენარეთა სახეობების იმ პოპულაციების დაცვა და კონსერვაცია, რომლებიც პროექტის მშენებლობის პერიოდში პირდაპირი თუ ირიბი ზემოქმედების ქვეშ აღმოჩნდებიან და საპროექტო დერეფნის მცენარეული საფარის აღდგენა.

პროექტის მშენებლობის პროცესში ტყის ეკოსისტემებისადმი მიყენებული ზარალის გაანგარიშება რეკომენდირებულია “უდანაკარგო”, “წმინდა მოგების პრინციპისა” და “ჰაბიტატ - ჰექტრის” მიდგომების მიხედვით, რათა განისაზღვროს ტყის ეკო-კომპენსაციის ზუსტი პროპორციული თანაფარდობასთან, რომელიც დაფუძნებულია თანამედროვე მეთოდოლოგიასა და საუკეთესო საერთაშორისო პრაქტიკა.

დერეფანში ჩატარებული ტაქსაციის შედეგების მიხედვით ზემოქმედების ქვეშ მოქცეული სახელმწიფო ტყის საერთო ფართობი დაახლოებით შეადგენს 224 კვ.მ-ს და სსიპ სახელმწიფო ქონების ეროვნული სააგენტოს დაქვემდებარებული ტერიტორიის ფართობი შეადგენს 18410 კვ.მ-ს.

ტერიტორიაზე, სადაც დაგეგმილია სამუშაოების წარმოება, პირველ რიგში მოხდება ჰაბიტატების დათვალიერება. მცენარეთა და ცხოველთა სენსიტიური და მაღალი საკონსერვაციო ღირებულების რეცეპტორების (საქართველოს წითელ ნუსახსა და ბერნის კონვენციის დანართებში შეტანილი სახეობები ასევე ჰაბიტატები, დიდტანიანი, მათ შორის ფულუროებიანი ხეები, ფრინველთა ბუდეები, ცხოველთა სოროები, ბუნაგები, სხვა საცხოვრებელი და საბინადრო ადილები და ა.შ.) კიდევ ერთხელ შეფასება-დაფიქსირების მიზნით. ასეთების აღმოჩენის შემთხვევაში შესაბამისი ექსპერტის რეკომენდაციით მოხდება ქმედებების განხორციელება. სამუშაოების დაწყებამდე, კანონმდებლობის შესაბამისად, მოხდება მიწის ნაყოფიერი ფენის მოხსნა და დასაწყობება მიმდებარე, შესაფერის ფართობზე. შემდგომ ეტაპზე მოხდება ხეების ჭრა. სამშენებლო სამუშაოების დასრულებისთანავე დაიწყება სარეკულტივაციო სამუშაოები, ეტაპობრივად: მიწის მოხსნილი ნაყოფიერი ფენით დაფარვა და შესაძლებლობის შემთხვევაში ამ ჰაბიტატისთვის დამახასიათებელი ბალახოვანი მცენარეების შეთესვა, ან ეს ქმედება განხორციელდება მომდევნო, ექსპლუატაციის ეტაპზე. საქმიანობა განხორციელდება შეაბამისი კვალიფიკაციის სპეციალისტის ხელმძღვანელობით და გაკონტროლდება მონიტორინგული დაკვირვებების ფარგლებში.

საპროექტო დერეფნის სამშენებლო უბნებზე მშენებლობის პროცესში შესაძლებელია არაადგილობრივი/ინვაზიური სახეობების გავრცელება, რომელთაც შეიძლება განდევნონ ადგილობრივი ფლორის სახეობები, თუმცა ასეთი ინვაზიური სახეობების შემოტანის რისკი ძალიან დაბალია, რადგან რეკულტივაციის სამუშაოების განხორციელებისას არ არის გათვალისწინებული ხეების დარგვა.

უნდა აღინიშნოს, რომ პროექტის მშენებლობისათვის საჭირო მისასვლელი გზების მოწყობა მოხდება უმეტეს შემთხვევაში ეგხ-ს ბუფერის ფარგლებში, რაც ამცირებს ზემოქმედებას ბუნებრივ გარემოზე.

პროექტის განხორციელების პროცესში მნიშვნელოვანი იქნება ბიოლოგიურ გარემოზე ზემოქმედების შემარბილებელი ღონისძიებების გატარება, რაც უზრუნველყოფს ეკოსისტემაზე მინიმალურ ზემოქმედებას.

5.8.2.1.1 ჭრას დაქვემდებარებული ხე-ტყის აღრიცხვის უწყისი

ჭრას დაქვემდებარებული ხე-ტყის ტერიტორიის მთლიანი ფართობი შეადგენს 18634 კვ.მ-ს., აქედან სსიპ ეროვნული სატყეო სააგენტოს მართვას დაქვემდებარებულ სახელმწიფო ტყის ტერიტორიის ფართობი შეადგენს 224 კვ.მ-ს და სსიპ სახელმწიფო ქონების ეროვნული სააგენტოს დაქვემდებარებული ტერიტორიის ფართობი შეადგენს 18410 კვ.მ-ს.

ცხრილი 5.8.2.1.1.1 სსიპ ეროვნული სატყეო სააგენტოს მართვას დაქვემდებარებულ სახელმწიფო ტყის ფონდის ტერიტორიის მერქნული რესურსის აღრიცხვის ჯამური უწყისი

ხის #	ჯიში (სახეობა)	ჯიში (სახეობა) ლათინურად	ხის რაოდენობა (ც.)	ხის ღეროს მოცულობა (კმმ)	შემა ვარჯიდან (კმმ)	სულ ხის მოცულობა (კმმ)
1	2	3	4	5	6	7
1	თხმელა	<i>Alnus barbata</i>	587	137.42		137.42
2	რცხილა	<i>Carpinus caucasica</i>	17	4.844	0.4844	5.3284
3	ნეკერჩხალი	<i>Acer campestre</i>	1	0.47	0.047	0.517
4	წიფელი	<i>Fagus orientalis</i>	3	2.95	0.295	3.245
5	ცაცხვი	<i>Tilia caucasica</i>	4	0.95	0.095	1.045
6	პავლონია	<i>Paulownia imperiali</i>	18	1.994	0.1994	2.1934
7	ხურამა	<i>Diospyros lotus</i>	7	0.885	0.0885	0.9735
8	მაჟალო	<i>Malus sylvestris</i>	1	1.15	0.115	1.265
სულ:			638	150.663	1.3243	151.9873

ცხრილი 5.7.2.1.1.2 სსიპ სახელმწიფო ქონების ეროვნული სააგენტოს დაქვემდებარებული ტერიტორიის მერქნული რესურსის აღრიცხვის ჯამური უწყისი

ხის #	ჯიში (სახეობა)	ჯიში (სახეობა) ლათინურად				

			ხის რაოდენობა (ც.)	ხის ღეროს მოცულობა (კმმ)	შემა ვარჯიდან (კმმ)	სულ ხის მოცულობა (კმმ)
1	2	3	4	5	6	7
1	თხმელა	<i>Alnus barbata</i>	55	18.708		18.708
2	პავლონია	<i>Paulownia imperiali</i>	7	1.017	0.1017	1.1187
სულ::			62	19.725	0.1017	19.8267

მცენარეული საფარის გასუფთავების (ჭრის) და შემდგომ შენახვის სამუშაოები შესრულდება შესაბამისი ჭრის ნებართვების ფარგლებში. მოხსნილი მცენარეული საფარის დროებითი დასაწყობება მოხდება ცალკე გამოყოფილ ტერიტორიაზე. მოქმედი გარემოსდაცვითი კანონმდებლობის მიხედვით მოჭრილი ხე-მცენარეები შემდგომი მართვის მიზნით გადაეცემა საქართველოს გარემოს დაცვის და სოფლის მეურნეობის სამინისტროს სსიპ „ეროვნული სატყეო სააგენტო“-ს ადგილობრივ ორგანოებს.

5.8.2.2 ექსპლუატაციის ეტაპი

ჰესის ოპერირება მცენარეული საფარის ამოძირკვა-გაჩეხვის სამუშაოების შესრულებას ნაკლებად საჭიროებს. აღნიშნული ტიპის მცირე მოცულობის სამუშაოები შესასრულებელი იქნება სარემონტო-პროფილაქტიკური სამუშაოების დროს, მაშინ როცა პერიოდულად გასუფთავდება ნაგებობების გასხვისების ტერიტორიები, მათი უსაფრთხოდ ფუნქციონირების მიზნით.

როგორც აღინიშნა, პროექტით გათვალისწინებულია მიწისქვეშა მილსადენის მოწყობა, რაც მნიშვნელოვნად შეარბილებს ჰაბიტატის ფრაგმენტაციით გამოწვეულ ზემოქმედებას და ნაკლებად შეაფერხებს ხმელეთის ცხოველების გადაადგილებას.

საქმიანობის ამ ეტაპზე, სათანადო გარემოსდაცვითი მართვის პირობებში (ჰესის ინფრასტრუქტურული ობიექტების განთავსების დერეფნების საზღვრების დაცვა, მიმდებარე ფერდობების გეოლოგიური სტაბილურობის ხელშეწყობა) მნიშვნელოვნად შეამცირებს მცენარეულ საფარზე დამატებით, არაპირდაპირი ზემოქმედების რისკებს და ამასთანავე ხელს შეუწყობს ასეთი მნიშვნელოვანი ბუნებრივი კომპონენტის ნაწილობრივ აღდგენას/ მშენებლობის ეტაპზე მიყენებული ზიანის გამოსწორებას.

ეგზ-ს ტექ. მომსახურება, გულისხმობს ზოგიერთ მონაკვეთზე მცენარეთა ზრდის კონტროლს და მექანიკურ გადაბეღვას ყოველ 5-6 წელიწადში ერთხელ. ეგზ-ს კონსტრუქციებიდან გამომდინარე ადგილობრივი ჰაბიტატების ფრაგმენტაცია ნაკლებად მოსალოდნელია. ჰაბიტატის გარკვეულწილად ფრაგმენტაცია შეიძლება მოახდინოს მისასვლელი გზების არსებობამ, თუმცა ამ გზებზე მოძრაობის ინტენსივობა არ იქნება მაღალი.

ექსპლუატაციის ეტაპზე, სარემონტო-პროფილაქტიკური სამუშაოების შესრულებისას მოხდება მშენებლობის ეტაპისთვის შემუშავებული მცენარეულ საფარზე ზემოქმედების შემარბილებელი ღონისძიებების განხორციელება.

5.8.2.3 შემარბილებელი ღონისძიებები

მშენებლობის ეტაპზე მცენარეულ საფარსა და ჰაბიტატის მთლიანობაზე ზემოქმედების შემარბილებელი ღონისძიებებია:

- სახელმწიფო ტყის ტერიტორიაზე დაგეგმილი ნებისმიერი საქმიანობა შეთანხმდება ტყის ფონდის მართვის უფლების მქონე ორგანოსთან;
- სამუშაოების დაწყებამდე მცენარეული საფარის დაცვის საკითხებზე პერსონალს ჩაუტარდება ინსტრუქტაჟი;
- მცენარეული საფარის ბუნებიდან ამოღების სამუშაოები განხორციელდება ისე, რომ მინიმუმამდე იქნეს დაყვანილი მოსაჭრელი ხეების და ქვეტყიდან ამოსადირკვი ბუჩქების ინდივიდთა რაოდენობა;
- დაცული უნდა იყოს სამუშაო ზონის საზღვრები, რათა არ მოხდეს მცენარეული საფარის დამატებითი (ზედმეტი) დაზიანება. სამუშაო საზღვრები წინასწარ უნდა მოინიშნოს;
- ჰესის მშენებლობის და შემდგომი მომსახურებისთვის სატრანსპორტო გზების ქსელი დაგეგმარდა ისე, რომ მათ არ გადაკვეთონ ტყის დიდი უბნები და არ მოხდეს ტყის დანაწევრება;
- ხე-მცენარეების ჭრის სამუშაოები შესრულდება ამ საქმიანობაზე უფლებამოსილი სამსახურის სპეციალისტების ზედამხედველობის ქვეშ;
- ეროვნული კანონმდებლობის შესაბამისად გატარდება ხე-მცენარეულ საფარზე მიყენებული ზიანის საკომპენსაციო ღონისძიებები: საკომპენსაციო ღონისძიებები განისაზღვრება ტყითსარგებლობის წესის დამტკიცების შესახებ, N221 2021 წ. შესაბამისად, რაც გულისხმობს ფულად კომპენსაციას;
- მცენარეულ საფარზე მიყენებული ზიანის გამოსწორების მიზნით ასევე მოხდება ხე-მცენარეების დარგვა-გახარება სააგრეგატო შენობის მიმდებარე პერიმეტრზე. მწვანე საფარის მოწყობისთვის გამოყენებული იქნება ადგილობრივი ჯიშის ხე-მცენარეები;
- მაქსიმალურად შეიზღუდება მიწის სამუშაოების (სადირკველების მოწყობა) პერიოდი და ამოღებული ორმოები შეივსება შეძლებისდაგვარად მოკლე ვადებში;
- ჰაბიტატების ფრაგმენტაციის რისკების შემცირების მიზნით, განსაკუთრებით ხაზოვანი სამშენებლო დერეფნის ფარგლებში შეძლებისდაგვარად მოეწყობა ხელოვნური გადასასვლელები (განსაკუთრებით ღამით, სადაწნეო მილსადენის ტრანშეის ფარგლებში გადებული იქნება ხის ფიცრები);
- ეგზ-ს დერეფნის მომზადების პროცესში დაზიანებული მცენარეული საფარის სანაცვლოდ საჭიროების შემთხვევაში გატარდება შესაბამისი საკომპენსაციო ღონისძიებები. კონკრეტული საკომპენსაციო ღონისძიებები განისაზღვრება ადგილობრივი მუნიციპალიტეტის ან სსიპ „ეროვნული სატყეო სააგენტოს მიერ“, საპროექტო დერეფანში ჩატარებული დეტალური ბოტანიკური კვლევის შედეგების საფუძველზე;
- სამშენებლო სამუშაოების დამთავრების შემდგომ მოხდება დროებით ათვისებული ტერიტორიების რეკულტივაცია, რაც მნიშვნელოვნად შეამცირებს ჰაბიტატების ფრაგმენტაციასთან დაკავშირებულ ზემოქმედებას;

- მოხდება უსაფრთხოების ზომების დაცვა, რათა თავიდან იქნას აცილებული ხანძრები.
- მაქსიმალურად შეიზღუდება მიწის სამუშაოების (სადირკვლების მოწყობა) პერიოდი და ამოღებული ორმოები შეივსება შეძლებისდაგვარად მოკლე ვადებში;
- ეგზ-ს მშენებლობის და შემდგომი მომსახურებისთვის მისასვლელი სატრანსპორტო გზების ქსელი უნდა დაგეგმარდეს ისე, რომ მათ არ გადაკვეთონ ტყის დიდი უბნები და არ მოხდეს ტყის დანაწევრება;
- სამშენებლო სამუშაოების დროს მოწყობილ გზებზე და მცენარეული საფარისაგან გაწმენდილ ტერიტორიებზე, რომელთა შენარჩუნება სამუშაოების დასრულების შემდეგ აღარ იქნება საჭირო, უნდა განხორციელდეს სარეკულტივაციო სამუშაოები; რაც მნიშვნელოვნად შეამცირებს ჰაბიტატების ფრაგმენტაციასთან დაკავშირებულ ზემოქმედებას;
- უნდა მოხდეს გარემოს დამაბინძურებლების: ნავთობ პროდუქტების, მძიმე მეტალების შემცველი ნივთიერებების კონტროლი და მათი გარემოში გავრცელების თავიდან არიდება სამშენებლო პროცესის დროს;
- მაქსიმალურად უნდა შეიზღუდოს მიწის სამუშაოების (საყრდენი ანძების სადირკვლების მოწყობა) პერიოდი და ამოღებული ორმოები შეივსოს შეძლებისდაგვარად მოკლე ვადებში;
- ღამის განმავლობაში დატოვებული ორმოები, ტრანშეები და სხვა შემოზღუდული უნდა იყოს რაიმე წინააღმდეგობით ცხოველების შიგ ჩავარდნის თავიდან ასაცილებლად – დიდი ზომის სახეობებისათვის მკვეთრი ფერის ლენტი, მცირე ზომის ცხოველებისათვის ყველანაირი ბრტყელი მასალა – თუნუქი, პოლიეთილენი და სხვ. ტრანშეებსა და ორმოებში ღამით ჩაშვებული იქნება გრძელი ფიცრები ან ხის მორები, იმისთვის, რომ წვრილ ცხოველებს საშუალება ჰქონდეთ ამოვიდნენ იქიდან. ორმოები და ტრანშეები შემოწმდება მიწით შევსების წინ;
- სამშენებლო სამუშაოების დამთავრების შემდგომ უნდა მოხდეს მისასვლელი გზების მიმდებარე ტერიტორიების რეკულტივაცია, რაც მნიშვნელოვნად შეამცირებს ჰაბიტატების ფრაგმენტაციასთან დაკავშირებულ ზემოქმედებას;
- ეგზ-ს ექსპლუატაციაში შესვლის შემდგომ პერიოდში უნდა მოხდეს უსაფრთხოების ზომების დაცვა, რათა თავიდან იქნას აცილებული ხანძრები.

მცენარეულ საფარზე, მათ შორის საქართველოს წითელი ნუსხის სახეობებზე ზემოქმედების შემარბილებელი ღონისძიებები:

- სამუშაოების დაწყებამდე მცენარეული საფარის დაცვის საკითხებზე პერსონალს ჩაუტარდება ინსტრუქტაჟი;
- დაცული უნდა იყოს სამუშაო ზონის საზღვრები, რათა არ მოხდეს მცენარეული საფარის დამატებითი (ზედმეტი) დაზიანება. სამუშაო საზღვრები წინასწარ უნდა მოინიშნოს;
- საქართველოს წითელი ნუსხის სახეობების გარემოდან ამოღება უნდა მოხდეს „საქართველოს წითელი ნუსხისა და წითელი წიგნის შესახებ“ საქართველოს კანონის 24-ე მუხლის, პირველი პუნქტის, ვ) ქვეპუნქტის მოთხოვნების შესაბამისად, საქართველოს გარემოს დაცვისა და სოფლის მეურნეობის სამინისტროსთან შეთანხმებით;

- წითელი ნუსხის ხეების მერქანი უნდა დასაწყობდეს უსაფრთხო ადგილზე და მისი კუბური მოცულობის მიხედვით დადგინდეს ამოღებული რესურსის საკომპენსაციო ღირებულება;

ოპერირების ეტაპზე მცენარეულ საფარსა და ჰაბიტატის მთლიანობაზე ზემოქმედების შემარბილებელი ღონისძიებებია:

- მასშტაბური სარემონტო-პროფილაქტიკური სამუშაოების შესრულებისას მშენებლობის ეტაპისთვის შემუშავებული მცენარეულ საფარზე ზემოქმედების შემარბილებელი ღონისძიებების განხორციელება;
- ხელოვნურად გაშენებული ხე-მცენარეული საფარის ზრდა-განვითარების ხელშეწყობა;
- მომსახურე პერსონალის მიერ მკაცრი კონტროლი უკანონო ჭრების აღმოსაფხვრელად და ჰესისთვის გამოყოფილი დერეფნის საზღვრების დაცვისთვის;
- მასშტაბური სარემონტო-პროფილაქტიკური სამუშაოების შესრულებისას მშენებლობის ეტაპისთვის შემუშავებული მცენარეულ საფარზე ზემოქმედების შემარბილებელი ღონისძიებების განხორციელება;
- ეგზ-ს დაცვის ზონაში მცენარეთა ზრდის კონტროლი მოხდება მექანიკურის საშუალებების გამოყენებით.

5.8.3 ზემოქმედება ცხოველთა სამყაროზე

5.8.3.1 მშენებლობის ეტაპი

ნებისმიერი პროექტის განხორციელების პროცესში გარდაუვალია ცოცხალ გარემოზე გარკვეული ნეგატიური ზემოქმედება. მისი ხასიათი და ინტენსივობა პირდაპირ პროპორციულია პროექტის მასშტაბისა, დამოკიდებულია მშენებლობისა და ექსპლუატაციის ფაზაზე გატარებული უსაფრთხოების ნორმების და სტანდარტების დაცვის ხარისხზე და განპირობებულია პროექტის არეალში არსებული ბუნებრივი კომპლექსების მდგომარეობით და მრავალფეროვნებით. ქვემოთ მოყვანილია ფაქტორები, რომლებმაც შესაძლოა უარყოფითად იმოქმედოს ფაუნაზე პროექტის განხორციელების ცალკეულ ფაზებზე:

- ჰაბიტატების პირდაპირი ან არაპირდაპირი კარგვა პროექტის სამშენებლო ფაზაზე გაუთვალისწინებელი ან გრძელვადიანი შედეგების გამო (მაგ. ეროზიის გაძლიერება, ხეების ჭრით გამოწვეული ჰაბიტატების ფრაგმენტაცია, და ა.შ.);
- ნიადაგისა და წყლის დაბინძურება ნახშირი ზეთით ან საწვავით (დიზელი) და სამშენებლო და ექსპლუატაციის ფაზებზე წარმოქმნილი ნარჩენებით;
- ხმაური სამშენებლო ფაზაზე და ფონური ხმაური ექსპლუატაციის ფაზაზე;
- შემფოთება საკვანძო ადგილებში, რამაც შეიძლება პირდაპირი ზემოქმედება მოახდინოს ცხოველთა პოპულაციების არსებობაზე. მაგ. ზემოქმედება გამრავლების (ბუდობის) ადგილებზე გამრავლების სეზონის დროს, საკვების მოპოვების და

გამოზამთრების ადგილებზე, მიგრაციის მარშრუტებზე და მიგრაციის დროს დროებითი შესვენების ადგილებზე;

- პროექტის სამუშაო რეჟიმთან დაკავშირებული ცხოველების სიკვდილიანობა.

საპროექტო დერეფანში და მის შემოგარენში გავრცელებულ ფაუნის უმეტეს სახეობაზე მოსალოდნელი ზემოქმედება იქნება არაპირდაპირი ან დროებითი. არაპირდაპირ ზემოქმედებაში იგულისხმება ეკოსისტემის იმ ნაწილის დაზიანება, რომლიდანაც ცხოველები ენერჯიას იღებენ საკვების სახით; ასევე მიგრაციის დერეფნების გადაადგილება, რაც ფონურ ზემოქმედებას გაზრდის საპროექტო ტერიტორიის მიმდებარე ჰაბიტატებში მოზინადრე ფაუნის წარმომადგენლებისთვის.

- საამშენებლო სამუშაოების შესრულებისას გაიზრდება ხმაური და ვიბრაცია, ატმოსფერულ ჰაერში ემისიები. ადგილი ექნება ადამიანთა საქმიანობას შეუჩვეველი ცხოველების მიგრაციას სხვა ადგილებში. ამ მხრივ ზემოქმედების ყველაზე სენსიტიურ რეცეპტორებად შეიძლება ჩავთვალოთ მსხვილი ძუძუმწოვრები. შემფოთების წყაროების არსებობის გამო ეს სახეობები მოერიდებიან მათთვის მიმზიდველ ტერიტორიებს და შესაბამისად შეზღუდვებით საპროექტო დერეფნის სიახლოვეს წარმოდგენილ საკვებ ბაზაზე ხელმისაწვდომობა. აქვე აღსანიშნავია, რომ ასეთი სახის ზემოქმედება გაგრძელდება მცირე პერიოდი და სამუშაოების დასრულების შემდგომ ზემოქმედების წყაროები პრაქტიკულად აღარ იარსებებს;
- სატრანსპორტო გადაადგილების დროს არსებობს გარეულ ცხოველებზე პირდაპირი ზემოქმედების ალბათობა: დაჯახება და შედეგად სიკვდილიანობა ან დაშავება. ასეთი სახის ზემოქმედებების რისკის ქვეშ წვრილი ძუძუმწოვრები და ქვეწარმავლები არიან;
- სატრანსპორტო საშუალებების მომატებული გადაადგილების, ადამიანთა არსებობის გამო გაიზრდება შეწუხების ფაქტორი სამშენებლო მოედნების მახლობლად მყოფი ხმელეთის ძუძუმწოვრებისთვის, ფრინველებისათვის და ხელფრთიანებისათვის. აღნიშნულმა შეიძლება პირდაპირი ზემოქმედება მოახდინოს ცხოველთა პოპულაციების არსებობაზე. მაგ. ზემოქმედება გამრავლების (ბუდობის) ადგილებზე გამრავლების სეზონის დროს, საკვების მოპოვების და გამოზამთრების ადგილებზე, მიგრაციის მარშრუტებზე და მიგრაციის დროს დროებითი შესვენების ადგილებზე;
- მცენარეების გაჩეხვა გავლენას იქონიებს ხერხემლიან და უხერხემლო ცხოველთა საკვებ ბაზასა და მათ აღწარმოებაზე;
- ტყის ნაწილობრივი გაჩეხვა გამოიწვევს ცხოველთა ადგილსამყოფელის განადგურებას, განსაკუთრებით ეს შეეხება ტყის ხელფრთიანებსა და ფრინველებს, რომლებიც ძირითადად ბინადრობენ ტყისპირა ზრდასრულ ხეებსა და ბუჩქნარში;
- საცხოვრებელი ადგილის მოშლა მოსალოდნელია ქვეწარმავლებისთვის ისეთ ადგილებში მუშაობისას, სადაც წარმოდგენილია ბუჩქნარები და მაღალბალახეულობა. ზემოქმედების ძირითადი რეცეპტორები შეიძლება იყოს ქვეწარმავლები და ფრინველები;
- გარემოში მავნე ნივთიერებების მოხვედრის შემთხვევაში, აგრეთვე ამ ნივთიერებათა დაღვრის ადგილზე დაზარალებიან მის მახლობლად მოზინადრე ცხოველები;

- ასევე შესაძლოა გამოვლინდეს მომსახურე პერსონალის მიერ უკანონო ნადირობის ფაქტები. ამ მხრივ ყურადღებას საჭიროებს განსაკუთრებულ დაცვას დაქვემდებარებული სახეობები.

აღნიშნულიდან გამომდინარე, ცხოველთა სამყაროზე მოსალოდნელია პირდაპირი (შეჯახება/დაზიანება, ჰაბიტატების დანაწევრება) და არაპირდაპირი (მიგრაცია ხმაურის/ვიბრაციის გამო, ემისიების ზემოქმედება და სხვ.) ხასიათის ზემოქმედებები, ხოლო ზემოქმედებების ძირითადი წყაროებია:

- ხე-მცენარეების გაკაფვა;
- ტრანსპორტის მოძრაობა;
- ტერიტორიაზე მომუშავე მანქანა-მოწყობილობები და ხალხი;
- მიწის სამუშაოები, ანძების აღმართვა და სადენების გაჭიმვა.

სატრანსპორტო საშუალებების მომატებული გადაადგილების, ადამიანთა არსებობის გამო გაიზრდება შეწუხების ფაქტორი საავტომობილო გზის და სამშენებლო მოედნების მახლობლად მყოფი ხმელეთის ძუძუმწოვრებისთვის, ამფიბიებისთვის, ფრინველებისათვის და ხელფრთიანებისათვის. აღნიშნულმა შეიძლება პირდაპირი ზემოქმედება მოახდინოს ცხოველთა პოპულაციების არსებობაზე. მაგ. ზემოქმედება გამრავლების (ბუდობის) ადგილებზე გამრავლების სეზონის დროს, საკვების მოპოვების და გამოზამთრების ადგილებზე, მიგრაციის მარშრუტებზე და მიგრაციის დროს დროებითი შესვენების ადგილებზე. მცენარეების გაჩეხვა გავლენას იქონიებს ხერხემლიან და უხერხემლო ცხოველთა საკვებ ბაზასა და მათ აღწარმოებაზე. საყრდენი ანძების ფუნდამენტებისთვის მოწყობილ თხრილებში შესაძლოა ჩავარდნენ მცირე ზომის ხმელეთის ძუძუმწოვრები (მაგ. თაგვი, თხუნელა და სხვ.), რამაც შესაძლოა გამოიწვიოს მათი დაღუპვა. სადენების გაჭიმვის პროცესში შესაძლოა ადგილი ჰქონდეს ფრინველთა გარკვეული სახეობების დაზიანებას. გარემოში მავნე ნივთიერებების მოხვედრის შემთხვევაში დაზარალებიან წყლის მახლობლად მოხინაძრე ცხოველები, აგრეთვე ამ ნივთიერებათა დაღვრის ადგილზე და მის მახლობლად მოხინაძრე ცხოველები. ასევე, შესაძლოა გამოვლინდეს მომსახურე პერსონალის მიერ დაუდევრობის შედეგად სამუშაოების შესრულების დროს ჰაბიტატის დაღუპვის/დაზიანების ფაქტები. ამ მხრივ ყურადღებას საჭიროებს განსაკუთრებულ დაცვას დაქვემდებარებული სახეობები.

აღსანიშნავია, რომ დაგეგმილი საქმიანობის სწორი მენეჯმენტისა და შემარბილებელი და ზემოქმედების თავიდან აცილების ჭმედებების განხორციელების შემთხვევაში ცხოველთა სახეობებზე მნიშვნელოვანი ზემოქმედება არ არის მოსალოდნელი (გარდა წყლის და მასთან ახლოს მოხინაძრე სახეობებისა, რომელზედაც შესაბამისი ზემოქმედების თავიდან აცილების და შემარბილებელი ღონისძიებების განუხორციელებლობის შემთხვევაში, მოსალოდნელია უარყოფითი ზემოქმედება). საქმიანობისას დაცული იქნება ქვემოთ მოყვანილი მოთხოვნები, აგრეთვე იხტიოფაუნასთან დაკავშირებით წინამდებარე ანგარიშით შემოთავაზებული რეკომენდაციები და განხორციელება შესაბამისი დაცვითი ჭმედებები:

მშენებლობით გამოწვეული გარემოზე ნეგატიური ზემოქმედების მინიმიზაციისათვის ზოგადად გათვალისწინებული უნდა იყოს:

- ტრანსპორტის მოძრაობის შეთანხმებული მარშრუტების მკაცრი დაცვა;

- ხანძარსაწინააღმდეგო ღონისძიებების გატარება;
- მშენებლობის უბნების საზღვრების სავალდებულო დაცვა;
- გარემოსდაცვითი მოთხოვნების შესრულების საკითხებზე მომსახურე პერსონალის ტრენინგი.

ჰესის მშენებლობის საქმიანობით შესაძლო ზემოქმედება ცხოველთა სამყაროზე და შემარბილებელი ღონისძიებები: საქმიანობისას ძირითადი საფრთხე და მნიშვნელოვანი ზემოქმედების ალბათობა ძირითადად წყლის ბიომრავალფეროვნებაზე და წყალთან ახლოს მოხინაძრე სახეობებს ემუქრებათ. ამიტომ განსაკუთრებული ყურადღება უნდა გამახვილდეს წყლის ჰაბიტატებზე სასიცოცხლოდ დამოკიდებულ სახეობებზე: თევზებზე, ამფიბიებზე, ხოლო ძუძუმწოვრებიდან – წავზე, კერძოდ მის ტერიტორიაზე შემოსვლის შემთხვევაში, ამ სახეობაზე ზემოქმედების გამოვლენასა და საჭირო ღონისძიებების განხორციელებაზე. ეს უნდა მოხდეს დამატებითი წინასამშენებლო კვლევისა და მონიტორინგის ფარგლებში ჩატარებული დაკვირვებების ფარგლებში.

ცნობილია, რომ დერივაციული ტიპის ჰესები უარყოფით ზეგავლენას ახდენენ, როგორც წყლის ბიომრავალფეროვნებაზე ასევე წყალთან ახლოს მოხინაძრე სახეობებზე. ჩვენს შემთხვევაში ძუძუმწოვრებიდან უარყოფითი ზემოქმედებაა მოსალოდნელი იქნება წავზე, თუ ის რატომღაც აღმოჩნდება/შემოვა საპროექტო ტერიტორიაზე. ამ შემთხვევაში ზემოქმედება შეიძლება გამოიხატოს შემდეგში:

- საკვები ბაზის (წყლის უხერხემლოები, თევზები) შემცირება;
- საბინადრო არეალის ფრაგმენტაცია და გადაადგილების შეზღუდვა;
- სასიცოცხლო სიტუაციების, როგორც შეიძლება იყოს გამრავლების და დასასვენებელი ადგილები, განადგურება-დეგრადაცია;
- სიკვდილიანობის გაზრდა ჰესის კონსტრუქციებში მოხვედრის შემთხვევაში.

ასევე, მნიშვნელოვანი ზემოქმედებაა მოსალოდნელი ამფიბიებზე. აღნიშნულის თავიდან ასაცილებლად მდინარეში გათვალისწინებულია საჭირო ოდენობის წყლის დატოვება (იხ. ჰიდროლოგია ქვეთავი 4.3).

მოწყვლადი და იშვიათი სახეობების საქმიანობის გავლენის ტერიტორიაზე დაფიქსირებაზე და მათი ჰაბიტატების შეფასებზე. მოხდება აგრეთვე სამონიტორინგო დაკვირვებები, საჭიროების შემთხვევაში დამატებითი ზემოქმედების შერბილების, თავიდან აცილების და საკომპენსაციო ქმედებების შემუშავება-განხორციელების მიზნით.

დამატებითი წინასამშენებლო კვლევა ჩატარდება მდინარის ხეობის მის ორივე მხარეს, დერივაციის მონაკვეთზე. კვლევის მიზანი ასევე იქნება:

- ცხოველთა მოწყვლადი სახეობების ტერიტორიაზე არსებობის დაზუსტება და მათი ჰაბიტატების განსაზღვრა, სათანადო შემარბილებელი და/ან საკომპენსაციო ქმედებების დადგენის მიზნით;
- მონიტორინგის ერთ-ერთ საკითხად გათვალისწინებულია კვლევის ჩატარება მდინარე ხოფურის შენაკადზე ჰესის ფუნქციონირება (დერივაცია), წყლის და წყალზე

დამოკიდებული სახეობების მდგომარეობისა და მათზე მოსალოდნელი საფრთხეების განსაზღვრის მიზნით.

ეგხ-ს სამშენებლო სამუშაოების სპეციფიკიდან გამომდინარე ჰაბიტატების მნიშვნელოვან ფრაგმენტაციას ადგილი არ ექნება. თითოეულ სამშენებლო მოედანზე ჩასატარებელი სამუშაოები არ იქნება ხანგრძლივი. სამშენებლო სამუშაოების დასრულების შემდგომ დარჩება მხოლოდ საჭაერო ეგხ-ს მუდმივი ინფრასტრუქტურა (საყრდენი ანძები და სადენები), რომელიც ხმელეთის ცხოველების გადაადგილებისთვის ბარიერს არ წარმოადგენს. დროებით მიგრირებული ცხოველები სამშენებლო სამუშაოების დასრულების შემდგომ დაუბრუნდებიან თავიანთ საბინადრო ადგილებს.

ზოგადად მდ. ხოფურის ხეობის მონაკვეთი დაგეგმილი ჰესის პროექტის არეალში მჭიდროდ არის დასახლებული და შესაბამისად აქაური ჰაბიტატები ანთროპოგენური პრესის ქვეშ იმყოფება. მდინარის მარცხენა ნაპირის და სოფ. ნანარის შორის მოსწორებულ ადგილებში გაშენებულია ხეხილის და თხილის ბაღები, არის ასევე ახლები რომლებიც საძოვრად ან სათიბად გამოიყენება. ტყე ბევრ ადგილას ჭრის კვალს ატარებს განსაკუთრებით ეს მურყნარს ეტყობა მდინარის სანაპირო ზოლთან.

„ხოფური I ჰესი“-ს მშენებლობის საპროექტო არეალის და მიმდებარე ადგილების ზოოლოგიური შესწავლის შედეგად დადგინდა, რომ მაღალი ანთროპოგენური ზემოქმედების კვალობაზე აქაური ფაუნა საკმაოდ მრავალფეროვანია და წარმოდგენილია ძირითადად კავკასიის მთის ქვედა და საშუალო სარტყელის ტყეებისათვის დამახასიათებელი ფორმებით. მათი უმრავლესობა კავკასიაში ფართოდ გავრცელებული და მრავალრიცხოვანი წვრილი სახეობებია, რომელთა მიმართ არ არსებობს მონადირების ინტერესი მოსახლეობის მხრიდან. ისინი ჩვეულებრივ არ იდევნიებიან ადამიანის მიერ და არ საჭიროებენ დაცვის სპეციალურ ღონისძიებებს. პროექტის მცირე მასშტაბებიდან გამომდინარე ზემოქმედება უშუალოდ ასეთ სახეობებზე და მათ საარსებო გარემოზე იქნება მინიმალური და უმეტეს შემთხვევებში დროებითი თუ პროექტის განხორციელების შემთხვევაში მკაცრად გაკონტროლდება მშენებლობის პროცესი და დაკმაყოფილება გარემოსდაცვითი მოთხოვნები, კერძოდ:

- ჰაბიტატების პირდაპირი ან არაპირდაპირი კარგვის თავიდან ასაცილებლად მიღებულ იქნას ზომები მცენარეული საფარის მაქსიმალურად შენარჩუნებისთვის. იმ მონაკვეთების გასწვრივ, სადაც მაინც მოისპობა მცენარეულობა (40 სმ მეტი დიამეტრის ხეები) განლაგდეს ხელოვნური თავშესაფრები (ბათბოქსები) ხელფრთიანებისათვის;
- საჭიროა არ მოხდეს ყოფითი და სამშენებლო ნარჩენების დაგროვება ღია ნაგავსაყრელებზე და მათი ჩაყრა წყალში;
- არ მოხდეს ნავთობპროდუქტებისა და სხვა მომწამლავი ნივთიერებების დაღვრა წყალსა და ნიადაგზე;
- მიღებულ იქნას ზომები სამუშაოების დროს მტვრის რაოდენობის შემცირებისთვის;
- მიღებულ იქნას ზომები სამუშაოების დროს ხმაურისა და ვიბრაციის დონის შესამცირებლად;

მშენებლობა-ექსპლუატაციის ფაზებზე უსაფრთხოების სტანდარტული ზომების გატარების პირობებში ასეთი სახეობების პოპულაციების მდგომარეობა შესამჩნევლად არ შეიცვლება.

როგორც ზემოდ აღინიშნა პროექტის არეალში დაფიქსირდა საქართველოს წითელ ნუსხაში შეტანილი ექვსი სახეობა.

კავკასიური ციყვი (*Sciurus anomalus*) – ბინადრობს მდ. ხოფურის ხეობის ფოთლოვან ტყეებში და სოფლის მიმდებარედ ბაღებში სადაც მას კაკალი, თხილი და სხვა ნაყოფი იზიდავს. უშუალოდ იმ ადგილებში სადაც ჰესის ინფრასტრუქტურა აშენდება მდინარის რიყე და სანაპირო ზოლის მურყნარები არ ბინადრობს ვინაიდან აქ არ არის მისთვის სამალავად გამოსადეგი გადაბერებული ხეები და საკვები. მასზე პროექტის განხორციელება არ აისახება უარყოფითად.

დათვი (*Ursus arctos*) – ბინადრობს პროექტის მიმდებარე ტყეებში და ზოგჯერ შემოდის სოფლის მიდამოებში. მასაც ძირითადად თხილი და კაკალი იზიდავს. მშენებლობის დროს წარმოქმნილი ხმაური და ტექნიკის მოძრაობა დროებით შეაშფოთებს, თუმცა არდევნის პირობებში მთლად არ შეწყვეტს ვიზიტებს სოფლის მახლობლად. მასზეც პროექტის ზემოქმედება ნეიტრალირად შეიძლება ჩაითვალოს.

წავი (*Lutra lutra*) – მდინარის სანაპირო ზოლის ბინადარია. პროექტით გათვალისწინებული სადაწნეო მილი მარცხენა სანაპირო ზოლში გაივლის და არ არის გამორიცხული წავის სამალავებს შეეხოს, რამაც გამრავლების პერიოდში შესაძლოა ის შეაშფოთოს. თუმცა იმის გათვალისწინებით, რომ წავის გამრავლების პერიოდი (გაზაფხულის მეორე ნახევარი - ზაფხულის დასაწყისი) ემთხვევა წყალდიდობის პერიოდს, სამუშაოთა წარმოება ამ მონაკვეთზე ამ დროისთვის შეუძლებელი იქნება. ნებისმიერ შემთხვევაში ამ დროისთვის სამუშაოები უნდა შეჩერდეს. წავის შენარჩუნებისთვის პროექტის არეალში უფრო მნიშვნელოვანია მისი ძირითადი საკვების თევზის შენარჩუნება სათავო ნაგებობასა და ჰესის შენობის შორის. თევზგამტარის აგებასთან ერთად აუცილებელია წყლის ეკოლოგიური ხარჯის ისეთი დონის შენარჩუნება მთელიც მთელი წლის მანძილზე რომელიც უზრუნველყოფს თევზის ნორმალურ არსებობას მდინარის მოცემულ მონაკვეთზე. კერძოდ უნდა უზრუნველყოფილი იყოს წყლის უწყვეტი ნაკადი და საკმარისი სიღრმე, მდინარის ნებისმიერ კვეთაზე წყალი მთლიანად უნდა ფარავდეს ყველაზე დიდი ზომის თევზებს.

ორბი (*Gyps fulvus*) და მთის არწივი (*Aquila chrysaetos*) – ამ სახეობებიდან არც ერთი უშუალოდ პროექტის არეალში ან მის სიახლოვეს არ ბუდობს. ისინი იშვიათად თუ გადაუფრენენ ხეობის ამ მონაკვეთს ისე, რომ რაიმე ზემოქმედება მათზე გამორიცხულია.

კავკასიური გველგესლა (*Vipera kaznakovi*) – საველე კველგების პერიოდში უშუალოდ პროექტის არეალში არ შეგვხვებდრია მიუხედავად სპეციალურად ძებნისა. მაგრამ ცნობილია, რომ ქვემო სვანეთი მისი არეალის ნაწილია. კავკასიური გველგესლა საბინადროდ ირჩევს უფრო მშრალ და განათებულ ადგილებს. მისი არსებობა უფრო სავარაუდოა ხეობის მარჯვენა სამხრეთ ფერდობებზე და ზემოდ სოფლის ტერიტორიაზე.

„ხოფური I ჰესი“- ს პროექტის არეალის და მიმდებარე ადგილების ზოოლოგიური შესწავლის შედეგად დადგინდა, რომ მშენებლობის ზემოქმედების არეალის ფარგლებში არ მოხდება ბუნებრივი ჰაბიტატების ფრაგმენტაცია და შესაბამისად ფაუნის ბიოლოგიური მრავალფეროვნების შენარჩუნებისათვის მნიშვნელოვანი ვრცელი მონაკვეთების დაკარგვა ვინაიდან მშენებლობის მასშტაბები შედარებით მცირეა და ამასთან ერთად აღნიშნული ტერიტორია საკმაოდ ინტენსიური ანთროპოგენური პრესის ქვეშ იმყოფება (პრაქტიკულად მოქცეულია დასახლებულ პუნქტებში). კანონით დაცული, გადაშენების გზაზე მყოფი და იშვიათი სახეობები აქ მხოლოდ სეზონურად და ცოტა ხნით შემოდიან. შესაბამისი

რეკომენდაციების გათვალისწინებით მშენებლობის ზემოქმედება მათზე პრაქტიკულად არ აისახება.

ეგხ-ს სამშენებლო სამუშაოების განხორციელების შედეგად ძირითადად პირდაპირ ზემოქმედებას დაექვემდებარება წვრილი ძუძუმწოვრები და სხვადასხვა სახეობის ქვეწარმავლები. თუმცა მათი პოპულაციების შემცირებას ადგილი არ ექნება, რაც თავისთავად მინიმალური იქნება ზემოქმედების რისკები კვებითი ჯაჭვის შედარებით მაღალ საფეხურზე მყოფ სახეობებისთვის. საპროექტო ეგხ-ს დერეფანში მისასვლელი გზების მოწყობა-მოწესრიგების და საყრდენი ანძების სამშენებლო სამუშაოების ზემოქმედებები აქ მობინადრე ცხოველთა სახეობებზე შეიძლება დავაჯგუფოთ შემდეგნაირად:

- სამშენებლო სამუშაოების შესრულებისას გაიზრდება ხმაური და ვიბრაცია, ატმოსფერულ ჰაერში ემისიები. ადგილი ექნება ადამიანთა საქმიანობას შეუჩვეველი ცხოველების მიგრაციას სხვა ადგილებში. ამ მხრივ ზემოქმედების ყველაზე სენსიტიურ რეცეპტორებად შეიძლება ჩავთვალოთ მსხვილი ძუძუმწოვრები. ზემოქმედების წყაროების არსებობის გამო ეს სახეობები მოერიდებიან საპროექტი ტერიტორიებს და შესაბამისად შეეზღუდებათ საპროექტო დერეფნის სიახლოვეს წარმოდგენილ საკვებ ბაზაზე ხელმისაწვდომობა. თუმცა საპროექტო დერეფანში გავრცელებული ჰაბიტატების ანალოგიური ლანდშაფტები ფართოდ ვრცელდება პროექტის ტერიტორიის მიღმა და შესაბამისად ასეთ სახეობებს საშუალება ექნებათ ხელსაყრელი ტერიტორიები მოიძიონ პროექტის მიღმა. აქვე აღსანიშნავია, რომ ასეთი სახის ზემოქმედება გაგრძელდება მცირე პერიოდი (**დაახლოებით 3 თვე**) და სამუშაოების დასრულების შემდგომ ზემოქმედების წყაროები პრაქტიკულად აღარ იარსებებს;
- სატრანსპორტო გადაადგილების დროს არსებობს გარეულ ცხოველებზე პირდაპირი ზემოქმედების ალბათობა: დაჯახება და შედეგად სიკვდილიანობა ან დაშავება. ასეთი სახის ზემოქმედებების რისკის ქვეშ წვრილი ძუძუმწოვრები და ქვეწარმავლები არიან. თუმცა უნდა აღინიშნოს, რომ სამშენებლო სამუშაოები განხორციელდება მხოლოდ დღის საათებში და დასაქმებულებს ჩაუტარდებათ სწავლება და ინსტრუქტაჟი აღნიშნულ საკითხთან დაკავშირებით. ასევე გასათვალისწინებელია, რომ ავტოტრანსპორტის გადაადგილების სიჩქარეზე დაწესდება კონტროლი, რაც თავის მხრივ ამცირებს წვრილი ძუძუმწოვრებისა და ქვეწარმავლების დაშავების რისკს;
- სატრანსპორტო საშუალებების მომატებული გადაადგილების, ადამიანთა არსებობის გამო შეიძლება გაიზარდოს ზემოქმედების ფაქტორი სამშენებლო მოედნების მახლობლად მყოფი ხმელეთის ძუძუმწოვრებისთვის, ფრინველებისათვის და ხელფრთიანებისათვის. აღნიშნულმა შეიძლება გამოიწვიოს ცხოველების მიგრაცია, თუმცა გამომდინარე იქიდან, რომ სამშენებლო სამუშაოები იქნება მოკლე ვადიანი და ასევე, გარშემო მრავლად არის წარმოდგენილი მსგავსი ტიპის საბინადრო ტერიტორიები, ზემოქმედება შეიძლება შეფასდეს საშუალო, თუმცა შემარბილებელი ღონისძიებების გათვალისწინებით როგორც დაბალი;
- მცენარეების გაჩეხვა გავლენას იქონიებს ხერხემლიან და უხერხემლო ცხოველთა საკვებ ბაზასა და მათ აღწარმოებაზე. თუმცა გასათვალისწინებელია, რომ გარშემო მრავლად არის წარმოდგენილი მსგავსი ტიპის ბუნებრივი გარემო, რაც ხელს შეუწყობს ადგილობრივ ფაუნას ადვილად მოიპოვოს სასიცოცხლოდ მნიშვნელოვანი საკვები;

- ხეების გარკვეული რაოდენობის გაჩეხვა გამოიწვევს ცხოველთა ადგილსამყოფელის განადგურებას, განსაკუთრებით ეს შეეცემა ტყის ხელფრთიანებსა და ფრინველებს, რომლებიც ძირითადად ბინადრობენ ტყისპირა ზრდასრულ ხეებსა და ბუჩქნარში;
- საცხოვრებელი ადგილის მოშლა მოსალოდნელია ქვეწარმავლებისთვის ისეთ ადგილებში მუშაობისას, სადაც წარმოდგენილია ბუჩქნარები და მაღალბალახეულობა. ზემოქმედების ძირითადი რეცეპტორები შეიძლება იყოს ქვეწარმავლები და ფრინველები;
- მშენებლობის პერიოდში ადგილობრივი ფაუნა მოახდენს მიგრაციას მეზობელ ტერიტორიებზე, თუმცა მშენებლობის დასრულების შემდგომ დაუბრუნდებიან თავის საბინადრო ადგილებს;
- საყრდენი ანძების ფუნდამენტებისთვის მოწყობილ თხრილებში შესაძლოა ჩავარდნენ მცირე ზომის ხმელეთის ძუძუმწოვრები, რამაც შესაძლოა გამოიწვიოს სხვადასხვა სახის ზემოქმედება - ტრამვატიზმი, სტრესი და ა.შ.
- სადენების გაჭიმვის პროცესში შესაძლოა ადგილი ჰქონდეს ფრინველთა გარკვეული სახეობების დაზიანებას;
- გარემოში მავნე ნივთიერებების მოხვედრის შემთხვევაში, აგრეთვე ამ ნივთიერებათა დაღვრის ადგილზე დაზარალებიან მის მახლობლად მობინადრე ცხოველები. თუმცა როგორც აღინიშნა საქმიანობის სპეციფიკიდან გამომდინარე მშენებლობის და მითუმეტეს ექსპლუატაციის ეტაპზე დიდი რაოდენობით მავნე ნივთიერებების დაღვრის რისკები ძალზედ დაბალია;
- ასევე შესაძლოა გამოვლინდეს მომსახურე პერსონალის მიერ უკანონო ნადირობის ფაქტები. ამ მხრივ ყურადღებას საჭიროებს განსაკუთრებულ დაცვას დაქვემდებარებული სახეობები.

აღსანიშნავია, რომ სამშენებლო სამუშაოების სპეციფიკიდან გამომდინარე ჰაბიტატების მნიშვნელოვან ფრაგმენტაციას ადგილი არ ექნება. თითოეულ სამშენებლო მოედანზე ჩასატარებელი სამუშაოები არ იქნება ხანგრძლივი. სამშენებლო სამუშაოების დასრულების შემდგომ დარჩება მხოლოდ საჰაერო ეგზ-ს მუდმივი ინფრასტრუქტურა (საყრდენი ანძები და სადენები), რომელიც ხმელეთის ცხოველების გადაადგილებისთვის ბარიერს არ წარმოადგენს. დროებით მიგრირებული ცხოველები სამშენებლო სამუშაოების დასრულების შემდგომ დაუბრუნდებიან თავიანთ საბინადრო ადგილებს.

კვლევის დროს უშუალოდ პროექტის არეალში არ გამოვლენილა მონაკვეთები და ადგილები რომლებიც კრიტიკულად მნიშვნელოვან ჰაბიტატებს წარმოადგენენ როგორც ცალკეულ დაცულ სახეობებისთვის ასევე, ბიოლოგიური მრავალფეროვნების. პროექტის მცირე მასშტაბების გამო მისი ზემოქმედების არეალის ფარგლებში არ მოხდება ბუნებრივი ჰაბიტატების ფრაგმენტაცია და შესაბამისად ფაუნის ბიოლოგიური მრავალფეროვნების შენარჩუნებისათვის მნიშვნელოვანი ვრცელი მონაკვეთების დაკარგვა ვინაიდან აქ ასეთი ტერიტორიები არ გვაქვს. აღნიშნული ტერიტორია მთლიანად ინტენსიური ანთროპოგენური პრესის ქვეშ იმყოფება (დასახლებული პუნქტი საკარმიდამო ნაკვეთებით, სიმინდის ყანები, საავტომობილო გზა და ა.შ.). კანონით დაცული, გადაშენების გზაზე მყოფი და იშვიათი სახეობებიდან აქ არცერთი არ ბინადრობს.

5.8.3.2 ექსპლუატაციის ეტაპი

ჰესის ფუნქციონირების პროცესში ცხოველებზე ნეგატიური ზემოქმედების უმთავრესი წყარო მდ. ხოფურში წყლის დონის მკვეთრი დაკლება და ტყის ფართობის შემცირება შეიძლება ჩაითვალოს. ზემოქმედების ძირითადი რეცეპტორები შეიძლება იყოს განსაკუთრებულ დაცვას დაქვემდებარებული ცხოველებიც, რომელთა ნაწილი იძულებული იქნება განახორციელონ მიგრაცია რეგიონში არსებული, სხვა ანალოგიური ტიპის ეკოსისტემების მიმართულებით.

თუმცა, საქართველოს წითელ ნუსხაში შეტანილი სახეობებზე მნიშვნელოვანი ზემოქმედება მოსალოდნელი არ იქნება, რადგან პროექტის განხორციელების რეგიონში მრავლადაა მსგავსი ჰაბიტატები და მათი საბინადრო ადგილები.

ქვეწარმავლებისთვის და ხელფრთიანებისთვის კი გარკვეულწილად განადგურდება თავშესაფარი ადგილები. გამომდინარე აღნიშნულიდან, შემარბილებელი ღონისძიებები ძირითადად მიმართული იქნება ასეთი რისკების შესამცირებლად.

სხვა მხრივ ექსპლუატაციის ფაზაზე ცხოველთა სამყაროზე შესაძლო ნეგატიური ზემოქმედების სახეებიდან აღსანიშნავია:

- ხმაურის გავრცელებასთან დაკავშირებული ზემოქმედება;
- ღამის განათების სისტემების ზემოქმედება;
- წყლის ხარისხის გაუარესების შემთხვევაში წყალთან დაკავშირებულ ფრინველებზე და ცხოველებზე ზემოქმედება.

ექსპლუატაციის ეტაპზე ასევე აღსანიშნავია ნეგატიური ზემოქმედება იქთიოფაუნაზე, რაც განხილულია შემდგომ ქვეთავში 5.8.4.

საპროექტო ეგხ-ს ნორმალური ოპერირების რეჟიმში ადგილი არ ექნება მავნე ნივთიერებათა ემისიებს, ხმაურის გავრცელებას და ადამიანთა მუდმივ გადაადგილებას, რაც ცხოველების შემფოთების და მიგრაციის წყაროდ ითვლება. შესაბამისად პროექტის ამ ეტაპზე მშენებლობის ფაზაზე მოსალოდნელი ზემოქმედებების უმეტესი წყაროები აღარ იარსებებს და ზემოქმედება მოსალოდნელი თითქმის არ არის შესაბამისი შემარბილებელი ღონისძიების განხორციელების შემთხვევაში.

ზემოაღნიშნულიდან გამომდინარე საპროექტო ეგხ-ს ექსპლუატაციის პერიოდში გარემოს ცალკეულ კომპონენტებზე უარყოფითი ზემოქმედება შეიძლება შეფასდეს როგორც დაბალი, შექცევადი.

5.8.3.2.1 ეგხ-ის ექსპლუატაციის ეტაპზე ფრინველებზე და ხელფრთიანებზე პირდაპირი ზემოქმედების რისკები

ზოგადად ელექტროგადამცემი ხაზების ფრინველებზე გავლენა გამოიხატება ორი სახით:

- სადენებთან შეხების შედეგად გამოწვეული ელ-შოკით ფრინველების დაზიანება/დაღუპვა;
- ფრინველების დაზიანება/დაღუპვა სადენებთან და საყრდენ ანძებთან შეჯახების შედეგად.

ფრინველებზე ელექტროშოკით გამოწვეული გავლენა

ელექტროშოკის ფაქტები ხდება იმ შემთხვევაში როდესაც გამტარები ერთმანეთისგან არ არის დაშორებული საჭირო დისტანციით და ფრინველი (ძირითადად დიდი ფრინველები - მტაცებლები, რომელთა ფრთების შლილი აღწევს 3 მეტრს) ორ ელექტრო გამტარს ერთდროულად ეხება. ასევე იმ შემთხვევაში თუ ფრინველთა დაცვის ღონისძიებები არ არის გატარებული. ელექტროშოკს ადგილი აქვს მაშინ, როდესაც ფრინველი ეხება საწინააღმდეგო პოლუსის მქონე გამტარებს. მოზარდი ფრინველები, რომლებსაც ნაკლები ფრენის გამოცდილება აქვთ, ხშირად იღუპებიან ელექტროშოკით. ელექტროშოკის შემთხვევები უმეტესად ფიქსირდება 6 და 10 კვ ძაბვის ეგზ-ების ფარგლებში. უფრო მაღალი ძაბვის ეგზ-ები, სადენებს შორის დაშორების მნიშვნელოვანი მანძილის გამო, ნაკლებ რისკს უქმნიან ფრინველებს.

ძირითადად ელექტროშოკის შემთხვევები ხდება ბუნებრივ ქანდარებს და ხეებს მოკლებულ გაშლილ ადგილებში, როგორცაა სტეპები, უდაბნოები და ჭარბტენიანი ადგილები. საპროექტო ეგზ-ს დერეფნის ნაწილი გაივლის ტყით დაფარულ ტერიტორიებზე. აქ წარმოდგენილია საკმაოდ მაღალი ხე-მცენარეები, რომლებიც ერთგვარ ბუნებრივ ქანდარებს წარმოადგენენ.

აღნიშნულის გათვალისწინებით შეიძლება ითქვას, რომ ეგზ-ს ექსპლუატაციის პროცესში ფრინველებზე ელექტროშოკით გამოწვეული ზემოქმედების ალბათობა იქნება მინიმალური. რისკებს კიდევ უფრო შეამცირებს ეგზ-ს მონტაჟისა და ექსპლუატაციის წესების მაქსიმალური დაცვა (აქ პირველ რიგში იგულისხმება სადენების სათანადო დაჭიმვა).

ფრინველების ეგზ-სთან შეჯახების რისკები

ფრინველთა დაზიანება/დაღუპვა ასევე შეიძლება გამოიწვიოს სადენებთან/ანძებთან შეტაკებით და შემდგომ მიწაზე დანარცხებით მიყენებულმა ჭრილობებმა. შეტაკებების რიცხვი იზრდება ისეთ ადგილებში, სადაც ხდება მრავალი სახეობების თავშეყრა (მიგრაციის დერეფნებში). არსებობს ვარაუდი რომ ფრინველთა სადენებზე შეტაკებები გამოწვეულია იმით, რომ დიდი სიჩქარით ფრენისას ისინი ვერ ამჩნევენ ამ სადენებს. შეჯახებისგან განსაკუთრებით დაუცველები დიდი ფრინველები არიან, რადგან მათ არ აქვთ კარგი მანევრირების უნარი. სიბნელე (ღამის პერიოდი) და ცუდი კლიმატური პირობები, როგორცაა წვიმა, ნისლი და თოვლი, ელექტროგადამცემ ხაზებს უფრო მეტად შეუმჩნეველს ხდის.

მთავარი ფაქტორები, რომლებთაც გავლენა აქვთ ეგზ-ებთან ფრინველთა შეჯახების რისკზე, არის:

- ეგზ-ს დერეფნის ლანდშაფტის ტიპი, რელიეფი, ხე-მცენარეები, ამინდი;
- ეგზ-ს ტიპი და მისი განლაგების ორიენტაცია ბუნებრივ ჰაბიტატებთან მიმართებაში;
- ეგზ-ს დერეფანში ფრინველთა სახეობები და მიგრაციის გზები.

ლანდშაფტის ტიპი: საერთაშორისო დაკვირვებების მიხედვით ფრინველების ეგზ-ებთან შეჯახების რისკებს მნიშვნელოვნად განსაზღვრავს ეგზ-ს დერეფნის ლანდშაფტის მახასიათებელი. როგორც ცნობილია ტყიან ზონაში გამავალ ეგზ-ებთან ფრინველების შეჯახების შემთხვევები 10-15-ჯერ ნაკლებია გაშლილ მდელოებსა და მინდვრებზე გამავალ ეგზ-ებთან შედარებით (იხ. დიაგრამა 5.8.3.2.1.1).

დიაგრამა 5.8.3.2.1.1

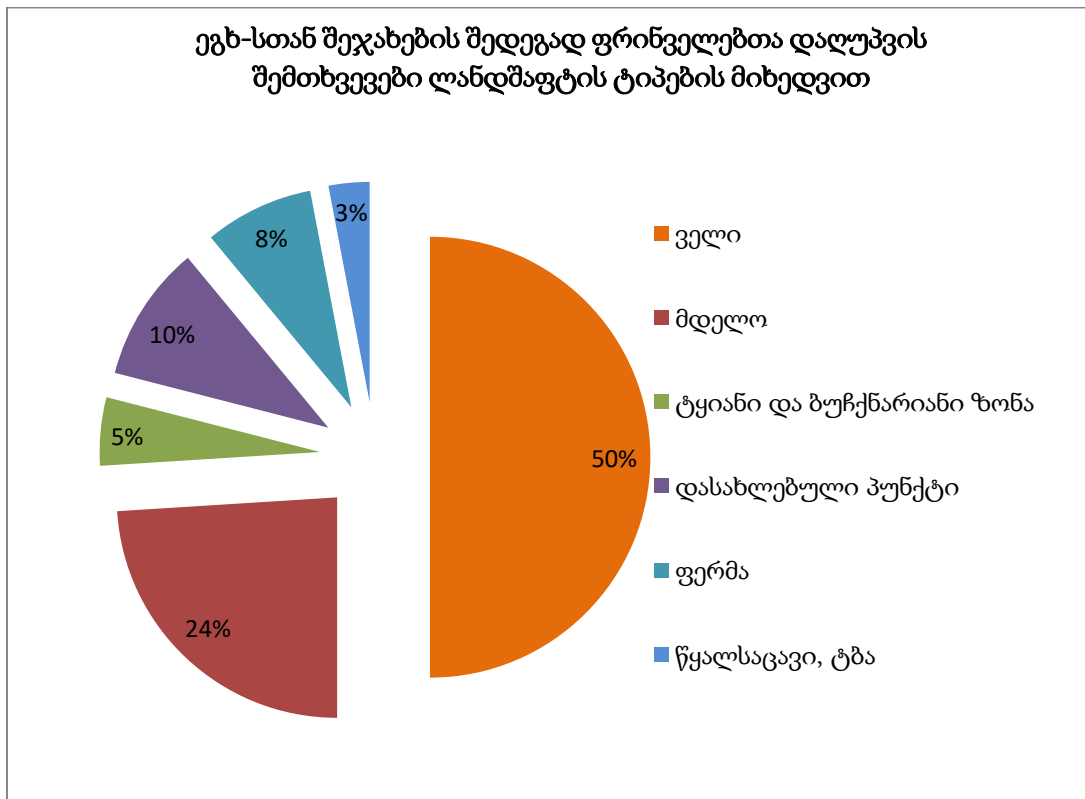

რელიეფი და ხე-მცენარეების არსებობა მნიშვნელოვნად განაპირობებს ფრინველთა ფრენის სიმაღლეს. სწორი რელიეფის პირობებში ფრინველები დაფრინავენ დაბალ სიმაღლეებზე, ხოლო მთაგორიანი რელიეფის პირობებში - შედარებით მაღალ სიმაღლეებზე, რითიც ისინი ერთის მხრივ თავიანთ ენერჯიას უკეთებენ ოპტიმიზაციას, ხოლო მეორეს მხრივ ერიდებიან ბუნებრივ წინააღმდეგობებს. ასევე, რაც უფრო მაღალია მცენარეული საფარი, მით მაღლა დაფრინავენ ფრინველები და პირიქით.

ამინდი იწვევს ფრინველთა ფრენის სიმაღლის საათობრივ და დღიურ ცვლილებას. მეცნიერულად დამტკიცებულია, რომ ამინდი მონაწილეობს ფრინველების ფრენის სიმაღლეზე მნიშვნელოვან გავლენას ახდენს. ამინდი იმ ფრინველების ფრენის სიმაღლეზეც ახდენს ეფექტს, რომლებიც იკვებებიან საჰაერო ართროპოდებით. ამინდის შესაბამისად ზემოთხსენებული ფრინველები არჩევენ ნადირობის სიმაღლეს. გარდა ამისა, ამინდი განაპირობებს ფრინველთა მხედველობას - ნისლიან ამინდში მხედველობა დაბალია და შესაბამისად იმატებს ეგხ-ს სადენებთან შეჯახების რისკები.

ეგხ-ს ტიპი და ორიენტაცია: სტატისტიკის მიხედვით (იხ. ცხრილი 5.8.3.2.1.2), ფრინველთა სადენებზე შეჯახება, ყველაზე დიდი სიხშირით ფიქსირდება 10 კვ ძაბვის ელექტროგადამცემ ხაზებზე. შეჯახების თვალსაზრისით ასევე მნიშვნელოვანია აქვს ეგხ-ს ორიენტაციას არსებულ ეკოსისტემაში. თუ ეგხ-ს დერეფანი განლაგებულია ფრინველთა საარსებო გარემოს ორ მნიშვნელოვან კომპონენტს (მაგალითად შესასვენებელი და საკვებ არეალი) შორის შეჯახების რისკები მაღალია (იხ. სურათი 5.8.3.2.1.3)

ცხრილი 5.8.3.2.1.2 სხვადასხვა ძაბვის ეგხ-ებზე ფრინველთა შეჯახების სტატისტიკა

ძაბვა, კვ	ფრინველთა შეჯახებათა სიხშირე ეგხ-ს 10კმ-იან მონაკვეთებზე
10	9,06
35	0,28
110	0,75
220	0,31
სულ	3,14

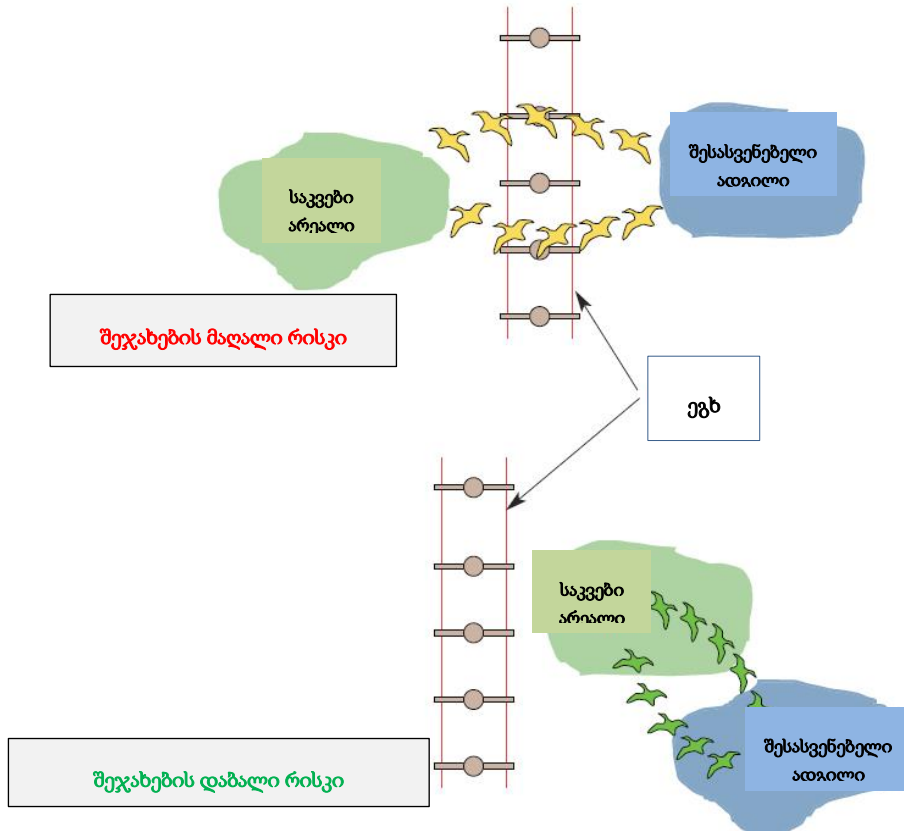
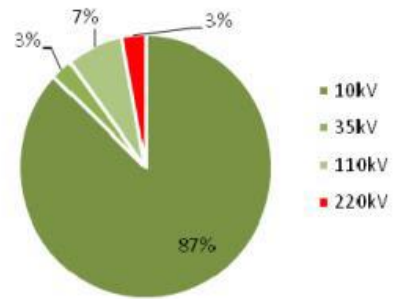

ეგხ-ს დერეფანში გავრცელებული ფრინველთა სახეობები და მიგრაციის გზები: მოულოდნელი წინაღობების თავიდან აცილების უნარის შეზღუდულობის გამო ელექტრო გადამცემ ხაზებზე დაჯახების რისკი მაღალია იმ ფრინველთათვის, რომლებიც სწრაფად დაფრინავენ ან გამოირჩევიან დიდი ტანით და პატარა ფრთებით. ფრინველის ზომასთან ერთად დაჯახების რისკები დამოკიდებულია ასაკზეც. უნდა აღინიშნოს რომ შემოდგომის მიგრაციის დროს (როდესაც გუნდში მოზარდებიც არიან) ფრინველები უფრო ნელა მიფრინავენ ვიდრე - გაზაფხულის მიგრაციის დროს. მიგრირებადი ფრინველების ეგხ-ებზე დაჯახების რისკი მაღალია. მოზუდარი ფრინველები იშვიათად ეჯახებიან სადენებს. გამოცდილების არმქონე მოზარდების შემთხვევაში დაჯახების რისკი უფრო მაღალია.

ყოველივე ზემოაღნიშნულის მხედველობაში მიღებით საპროექტო 35 კვ ძაბვის ეგხ-ს ექსპლუატაციისას ფრინველებზე გავლენის შეფასებისთვის გასათვალისწინებელია შემდეგი:

- საპროექტო ეგხ-ს მოწყობა გათვალისწინებულია ტყიან ზონებში გამავალ მონაკვეთებში მცენარეული საფარის ვეგეტაციური მდგომარეობა ფრინველებისთვის ქმნის ბუნებრივ ბარიერებს;

- ეგხ-ს დერეფანი გადის კლიმატურ ზონაში, სადაც ნისლიანი დღეების რიცხვი არ არის დიდი და შესაბამისად ფრინველებისთვის მეტწილად შესამჩნევია ხელოვნური ბარიერები;
- საპროექტო ეგხ იქნება 35 კვ ძაბვის. სტატისტიკის მიხედვით ასეთი ტიპის ეგხ-ებთან ფრინველების შეჯახების შემთხვევები არ არის მაღალი. ამასთან ერთად ეგხ-ს განლაგების დერეფნის უმეტეს ნაწილზე, ორივე მხარეს წარმოდგენილია ერთგვაროვანი ჰაბიტატი, რაც იმას ნიშნავს, რომ იგი არ შექმნის მნიშვნელოვან ბარიერს საარსებო გარემოს სხვადასხვა კომპონენტებს შორის.

ზემოთ წარმოდგენილი მონაცემების გათვალისწინებით, ეგხ-ის ექსპლუატაციის პროცესში ფრინველებზე ზემოქმედება შეიძლება შეფასდეს როგორც დაბალი.

რაც შეეხება ხელფრთიანების ელექტროსადენებთან ან საყრდენ ბოძებთან შეჯახების რისკებს: ზოგადად ხელფრთიანები გადადგილდებიან ექოლოკაციის საშუალებით (ისინი აგზავნიან ძლიერ ულტრაბგერებს, რომელებიც როგორც ექო, აირეკლება ყველა საგნიდან და ცხოველი წინასწარ გრძნობს ყველა შესაძლო დაბრკოლებას, ვიზუალური კონტაქტის გარეშე). ფრინველებისგან განსხვავებით არახელსაყრელი ამინდი, ან ღამის პერიოდი ხელფრთიანების ეგხ-ს სადენებთან და საყრდენებთან შეჯახების რისკებს ვერ გაზრდის. აქედან გამომდინარე შეჯახების რისკი პრაქტიკულად არ არსებობს. აღსანიშნავია, რომ ლიტერატურულ წყაროებში ინფორმაცია იძებნება ხელფრთიანებზე ქარის ელექტროსადგურების ზემოქმედების შესახებ, ხოლო ეგხ-ის ზემოქმედების შესახებ ინფორმაცია არ არსებობს. **იმის გამო, რომ ხელფრთიანები გადადგილდებიან ექოლოკაციის საშუალებით, შემარბილებელი ღონისძიებების განსაზღვრა საჭირო არ არის.**

5.8.3.3 შემარბილებელი ღონისძიებები

ფაუნაზე ზემოქმედების შემცირებისთვის საჭიროა ხე-მცენარეული საფარის გასუფთავების სამუშაოების დაწყებამდე ტერიტორიების შემოწმება ცალკეული სახეობების საბუდარი ადგილების/სოროების გამოვლენის მიზნით; ღამის განათების სისტემების ოპტიმალურად გამოყენება; ხმაურის გავრცელების და ატმოსფერულ ჰაერში მავნე ნივთიერებების ემისიების პრევენციული ღონისძიებების გატარება და ა.შ.

მშენებლობით გამოწვეული გარემოზე ნეგატიური ზემოქმედების მინიმიზაციისათვის ზოგადად გათვალისწინებული უნდა იყოს:

- ტრანსპორტის მოძრაობის შეთანხმებული მარშრუტების მკაცრი დაცვა;
- ხანძარსაწინააღმდეგო ღონისძიებების გატარება;
- მშენებლობის უბნების საზღვრების სავალდებულო დაცვა;
- გარემოსდაცვითი მოთხოვნების შესრულების საკითხებზე მომსახურე პერსონალის ტრენინგი.

ზოგადად დაგეგმილი საქმიანობის სწორი მენეჯმენტისა და შემარბილებელი და ღონისძიებების განხორციელების შემთხვევაში ცხოველთა სახეობებზე მნიშვნელოვანი ზემოქმედება არ არის მოსალოდნელი (გარდა წყლის და მასთან ახლოს მობინდარე სახეობებისა).

მშენებლობის ეტაპზე, ხმელეთის ცხოველებზე ზემოქმედების შემარბილებელი ღონისძიებებია:

- სამშენებლო სამუშაოების დაწყებამდე შემოწმებული იქნება მისასვლელი გზების, მდინარის კვეთების ადგილები მობინადრე ფრინველთა ბუდეების და მტაცებელ ძუძუმწოვართა ნაკვალევის და სოროების დასაფიქსირებლად;
- მოხდება გამოვლენილი ბუდეების და სოროების აღრიცხვა და აიკრძალება მათთან მისვლა აპრილიდან ივლისამდე;
- მაქსიმალურად შენარჩუნდეს მცენარეული საფარი. განსაკუთრებული ყურადღება მიექცეს გადაბერებული ხეების დაცვას გაჩეხვისაგან, რადგანაც ისინი პოტენციურად ხელოფრთიანების და სხვა ცოცხალი ორგანიზმების თავშესაფარს წარმოადგენენ.
- იმ მონაკვეთებზე, სადაც აუცილებელი იქნება მიწის ზედაპირის მცენარეული საფარისგან გაწმენდა უნდა აღირიცხოს ის ხეები, რომლებიც პოტენციურად წარმოადგენენ ხელოფრთიანთა თავშესაფრებს და მათ ნაცვლად მიმდებარე ადგილებში გამოკიდოს ხელოფრთიანი თავშესაფრები - ბათბოქსები, ყოველი ასეთი ხის სანაცვლოდ სამი ბათბოქსი;
- მოხდება მშენებლობაზე დასაქმებული პერსონალის ინსტრუქტაჟი და შესაბამისი გაფრთხილება ცხოველებზე მიყენებული ზიანის შემთხვევაში შესაბამისი სანქციების შესახებ;
- დაცული იქნება სამშენებლო დერეფანი, რათა მიწის სამუშაოები არ გაცდეს მონიშნულ ზონას და არ მოხდეს ცხოველთა ბუნაგების, სოროების, ფრინველების ბუდეების და ხელოფრთიანების თავშესაფრების დამატებითი დაზიანება. მიწის სამუშაოები გაკონტროლდება შესაბამისი ცოდნის მქონე პერსონალის მიერ;
- დაცული იქნება ტრანსპორტის მოძრაობის მარშრუტი;
- შერჩეული იქნება მოძრაობის ოპტიმალური სიჩქარეები ცხოველებზე უშუალო ზემოქმედების ალბათობის (დაჯახება) შესამცირებლად;
- ორმოები, ტრანშეები და სხვა შემოზღუდული იქნება რაიმე წინააღმდეგობით ცხოველების შიგ ჩავარდნის თავიდან ასაცილებლად – დიდი ზომის სახეობებისათვის მკვეთრი ფერის ლენტი, მცირე ზომის ცხოველებისათვის ყველანაირი ბრტყელი მასალა – თუნუქი, პოლიეთილენი და სხვ. ტრანშეებსა და ორმოებში ღამით ჩაშვებული იქნება გრძელი ფიცრები ან ხის მორები, იმისთვის, რომ წვრილ ცხოველებს საშუალება ჰქონდეთ ამოვიდნენ იქიდან. ორმოები და ტრანშეები შემოწმდება მიწით შევსების წინ;
- მოხდება მიმართული შუქის მინიმალური გამოყენება (სინათლის სხივი მაქსიმალურად მიმართული იქნება მიწის ზედაპირისკენ);
- ისეთი სამუშაოები, რაც იწვევს ცხოველების ზედმეტად შეშფოთებას, განხორციელდება რაც შეიძლება მოკლე ვადებში, შესაძლებლობების მიხედვით არაგამრავლების პერიოდში;
- სამშენებლო სამუშაოების დამთავრების შემდგომ მოხდება კომუნიკაციების და მისასვლელი გზების მიმდებარე ტერიტორიების რეკულტივაცია, რაც მნიშვნელოვნად შეამცირებს ჰაბიტატების ფრაგმენტაციასთან დაკავშირებულ ზემოქმედებას.
- ბრაკონიერობის პრევენციისათვის განხორციელდება მშენებლობაზე დასაქმებული პერსონალის ინსტრუქტაჟი და შესაბამისი გაფრთხილება, მინისტრის ბრძანების №95; 27.12.2013 წლის, ნადირობის წესების შესახებ და მთავრობის დადგენილების №423;

31.12.2013 წლის, თევზჭერის და თევზის მარაგის დაცვის ტექნიკური რეგლამენტის მიხედვით;

- სამშენებლო დერეფნის საზღვრებში საქართველოს წითელ ნუსხაში შესული სახეობების სოროების, ბუდეების **დაფიქსირების შემთხვევაში** შემდგომი ქმედებები განხორციელდება „საქართველოს „წითელი ნუსხისა“ და „წითელი წიგნის“ შესახებ საქართველოს კანონის და „ცხოველთა სამყაროს შესახებ“ საქართველოს კანონის შესაბამისად, კერძოდ, არსებული მოთხოვნების მიხედვით აკრძალულია ყოველგვარი ქმედება (გარდა განსაკუთრებული შემთხვევებისა), რომელსაც შეიძლება მოჰყვეს გადაშენების საფრთხის წინაშე მყოფი სახეობების რაოდენობის შემცირებას, მათი საბინადრო და საარსებო პირობების გაუარესება. შესაბამისად:
 - მომსახურე პერსონალს განემარტება სიტუაცია და აკრძალება ნებისმიერი ქმედება (სოროებთან/ბუდეებთან მიახლოება, ნადირობა და სხვ.), რომელსაც შეიძლება მოჰყვეს საბინადრო გარემოს და საარსებო პირობების გაუარესება;
 - სამშენებლო სამუშაოების ფარგლებში ჩასატარებელი ნებისმიერი ქმედება განხორციელდება მონიშნული ზონებიდან მაქსიმალურად მოშორებით;
 - სენსიტიური უბნების სიახლოვეს შეიზღუდება სატრანსპორტო გადაადგილება და შემცირდება მოძრაობის სიჩქარეები, შესაძლებლობის მიხედვით უზრუნველყოფილი იქნება შემოვლითი გზებით სარგებლობა;
 - განსაკუთრებულ შემთხვევებში საქმიანობის განმახორციელებელი წერილობითი ფორმით მიმართავს გარემოს დაცვისა და სოფლის მეურნეობის სამინისტროს და შემდგომ ქმედებებს განახორციელებს სამინისტროს მითითებების შესაბამისად.

ამასთან ერთად ყურადღება მიექცევა:

- ნარჩენების სათანადო მართვას;
- წყლის, ნიადაგის და ატმოსფერული ჰაერის დაბინძურების, ხმაურის გავრცელების და ა.შ. შემარბილებელი ღონისძიებების გატარებას.

ოპერირების ეტაპზე:

- სათავე კვანძების ქვედა ბიეფში გატარდება სავალდებულო ეკოლოგიური ხარჯი;
- ექსპლუატაციის ეტაპზე ფაუნის წარმომადგენელთა ტრავმატიზმის მაქსიმალურად შესამცირებლად ღია წყლის ზედაპირების (საღებარი, გამყვანი არხი, ქვესადგური და სხვ.) პერიმეტრი აღიჭყურვება დამცავი საშუალებებით (მოაჯირი, ლითონბადის ლობეები);
- გათვალისწინებულია მომსახურე პერსონალის ცნობიერების ამაღლება უკანონო ნადირობა/თევზაობასთან დაკავშირებით და დაწესდება მონიტორინგი.
- ღამის განათების სიტემების ოპტიმიზაცია;

გარდა ამისა კონტროლი დაწესდება, რომ:

- ფრინველთა სახეობების ბუდეებთან (მოხდეს წიანსწარი დათვალიერება ბუდეების არსებობის დადგენისათვის) აიკმალოს მიახლოება მათ გამრავლებისა და ბუდობის პერიოდში (სავარაუდოდ მარტიდან ივლისამდე).
- მიღებულ იქნას ზომები სამუშაოების დროს მტკერის რაოდენობის შემცირებისათვის.
- მიღებულ იქნას ზომები სამუშაოების დროს ხმაურისა და ვიბრაციის დონის შესამცირებლად.
- არ მოხდეს ყოფითი და სამშენებლო ნარჩენების დაგროვება ტერიტორიაზე და მათი ჩაყრა წყალში.
- გაკონტროლდეს ნავთობპროდუქტების დაღვრა წყალსა და ნიადაგზე.
- ორმოები, ტრანშეები და ა.შ. შემოზღუდულ იქნას რაიმე წინააღმდეგობით ცხოველების შიგ ჩავარდნისაგან თვიდან ასაცილებლად. ტრანშეებსა და ორმოებში ღამით ცალი მხრით ჩაუშვათ გრძელი ფიცრები ან ხის მორები, იმისთვის, რომ წვრილ ცხოველებს საშუალება ჰქონდეთ ამოვიდნენ იქიდან. ორმოები და ტრანშეები შემოწმდეს მიწით შევსების წინ.
- მოხდეს ხეების შემოწმება, მათზე ღამურების საბინადრო ადგილების არსებობის დადგენის მიზნით და ღამურების არსებობის შემთხვევაში გატარებული იქნას განსაკუთრებული დაცვის ქმედებები (არ იქნას მოჭრილი ასეთი ხეები, მოწყობილ იქნას ხელოვნური თავშესაფრები).
- ზედაპირული წყლის ობიექტების სიახლოვეს, ან აუცილებლობისას უშუალოდ კალაპოტში საქმიანობა უნდა განხორციელდეს წყალმცირობის პერიოდში, რათა თავიდან იქნას აცილებული ზემოქმედება წყლის ბიომრავალფეროვნებაზე.
- ჰესის ნაგებობა აღჭურვილი იქნება, როგორც თევზსავალი, ასევე თევზამრიდი მოწყობილობებით. აღნიშნული ნაგებობები იმგავრად იქნება დაპროექტებული, რომ უზრუნველყოფილი იქნება მდინარეში გავრცელებული ყველა სახეობის თევზის მიგრაცია/გადაადგილება, მათ შორის იმ სახეობებისთვის, რომლებიც ვერ ახერხებენ მაღალი ბარიერების დამლევას.
- შემუშავდება გარემოსდაცვითი მონიტორინგის გეგმა, სადაც ასახული იქნება საკითხები ცხოველთა მდგომარეობაზე, შემარბილებელი ქმედებების ეფექტურობაზე და სხვა საკითხებზე სამონიტორინგო დაკვირვებების შესახებ, მათ შორის ხელოფრთიანებზე დაკვირვება, რათა თავიდან იქნას აცილებული მათზე ზემოქმედება და საჭიროების შემთხვევაში შემუშავდეს მათი დაცვის ადექვატრი ღონისძიებები (როგორცაა ხელოვნური თავშესაფარების მოწყობა და ა.შ.).
- მონიტორინგის შედეგების მიხედვით, საჭიროების შემთხვევაში დაიგეგმება სხვა დამატებითი შმარბილებელი ღონისძიებები.

5.8.4 ზემოქმედება იქთიოფაუნაზე

5.8.4.1 მშენებლობის ეტაპი

ხოფური ჰესის მშენებლობის ეტაპზე იქთიოფაუნაზე მოსალოდნელი ზემოქმედებები სხვადასხვა სახის შეიძლება იყოს, კერძოდ:

მდინარის ცალკეული უბნების ამოშრობა: სათავე კვანძების მშენებლობის და მდინარის კალაპოტში ჩასატარებელი სხვა სამუშაოების პროცესში საჭირო იქნება მდინარის დინების მიმართულების გარკვეული ხანგრძლივობით ცვლილება - ხელოვნურ კალაპოტში გადაგდება. აღნიშნულის შედეგად მდინარის ბუნებრივი კალაპოტის ცალკეულ, მცირე ფართობის უბნებში ადგილი ექნება წყლის დაშრობას, მცირე ზომის გუბურების წარმოქმნას, რამაც შეიძლება გამოიწვიოს თევზების სიკვდილი.

სამიგრაციო გზების ბლოკირება: მდინარის დროებით კალაპოტებში გადაგდებამ შესაძლოა წარმოშვას ხელოვნური წინაღობა, რაც გამოიწვევს სამიგრაციო გზების ბლოკირებას. „კაშხლებზე მსოფლიო კომისიის“ (The World Commission on Dams) მიერ ჩატარებულმა გამოკითხვებმა გამოავლინა, რომ ეკოსისტემებზე ყველაზე უფრო მნიშვნელოვან ზემოქმედებად წარმოჩინდება მიგრირებადი სახეობის თევზებისათვის დაბრკოლების შექმნა.

მდინარის ამღვრევა, ტურბულენტობის ცვლილება: ფერდობებზე შესასრულებელმა მიწის სამუშაოებმა შესაძლოა გამოიწვიოს მიწის დიდი რაოდენობით წყალში მოხვედრა და ამის შედეგად წყლის ამღვრევა, რომლის მასშტაბიც ნაკადის სიჩქარეზე და ნიადაგის გრანულომეტრიულ შემცველობაზე იქნება დამოკიდებული. ნიადაგის წყალში დალექვის შედეგად დაიფარება ქვები, რომლებიც მნიშვნელოვანი სუბსტრატია ლითოფილური თევზების სახეობების გამრავლებისათვის. მაღალმა ტურბულენტობამ შესაძლოა დააზიანოს თევზების ლაყუჩები. დიდი რაოდენობით ნიადაგის წყალში მოხვედრა და კალაპოტის ლამით დაფარვა უარყოფით ზემოქმედებას იქონიებს უხერხემლო სახეობებზეც.

ხმაური: მძლავრი მანქანების (მტვირთავები, ექსკავატორები, კლდის საბურღი მანქანები) გამოყენება გამოიწვევს მნიშვნელოვან ხმაურს, რაც უარყოფითად იმოქმედებს თევზების ბუნებრივ ყოფაცხოვრებაზე.

წყლის ქიმიური დაბინძურება: მდინარის სიახლოვეს მოქმედი ტექნიკიდან საწვავის ჟონვის შემთხვევაში შესაძლოა ადგილო ჰქონდეს წყლის ხარისხის და შესაბამისად თევზების საარსებო პირობების გაუარესებას.

ჩამოთვლილთაგან პირდაპირი სახის ზემოქმედებებად შეიძლება ჩაითვალოს მდინარის ცალკეული უბნების ამოშრობა და სამიგრაციო გზების ბლოკირება. დანარჩენი შეიძლება მივიჩნიოთ არაპირდაპირ, ირიბი სახის ზემოქმედებად.

ჰესის ოპერირების ეტაპზე იქთიოფაუნაზე ნეგატიური ზემოქმედება შეიძლება გამოიხატოს შემდეგი მიმართულებებით:

- მდინარის წყლის დონის შემცირება შეცვლის წყლის ბინადართა საარსებო გარემოს;
- სათავე კვანძები არსებობა შეაფერხებს თევზების ქვემოდან ზედა ბიეფში თავისუფლად გადაადგილების შესაძლებლობას;
- ოპერირების ფაზაზე არსებობს თევზის წყალმიმღებში მოხვედრის და დაზიანების (დალუპვის) რისკი;
- ასევე, ნაკლები ალბათობით, თუმცა მაინც მოსალოდნელია მდინარის წყლის ხარისხის გაუარესების გამო ნეგატიური ზემოქმედება თევზებზე.

საქართველოში მოქმედი გარემოსდაცვითი კანონმდებლობის შესაბამისად ყველა ჰიდროტექნიკური ნაგებობის წყალმიმღებზე საჭიროა თევზდამცავი ნაგებობების მოწყობა. ეს

ლონისძიება მინიმუმამდე ამცირებს ტურბინის წყალმიმღებში თევზის (მათ შორის დაცული სახეობების) მოხვედრის და შესაბამისად დაღუპვის ან დაზიანების რისკებს. თევზდამცავი ნაგებობის მოწყობა სავალდებულოა ენერგეტიკისა და ბუნებრივი რესურსების მინისტრის 2011 წლის 6 აპრილის №7 ბრძანებით დამტკიცებული „ცხოველთა სამყაროს ობიექტების, მათი სახეობების მიხედვით მოპოვების წესების, ვადებისა და მოპოვებისათვის დაშვებული იარაღისა და მოწყობილობების ჩამონათვალის შესახებ“ დებულების მე-17 მუხლის თანახმად, კერძოდ: წყალამღები ნაგებობები, წყალაღებით არანაკლებ 5000 მ³ დღე-ღამეში აუცილებლად აღჭურვილი უნდა იყოს თევზამრიდი ნაგებობა-მოწყობილობებით.

პროექტის ფარგლებში, ორივე სათავე ნაგებობაზე დაგეგმილია თევზსავლების და თევზამრიდების მოწყობა. რომელთა პარამეტრები შეირჩევა ეფექტურობის მიხედვით, რათა მაქსიმალურად დაცული იყოს იქტოფაუნა დაზიანებისგან და ხელს შეუწყობს თევზის მოძრაობისას დასაძლევნი ენერჯის შემცირებას.

რეკომენდაციები. ზედაპირული წყლის ობიექტზე საქმიანობამ და ჩამდინარე წყლებით დაბინძურებამ შესაძლოა მნიშვნელოვანი ზეგავლენა მოახდინოს წყლის იქტოფაუნის რაოდენობრივ და ხარისხობრივ შემადგენლობაზე. შესაბამისად საქმიანობისას გათვალისწინებული უნდა იქნეს ღონისძიებები იქტოფაუნაზე და წყალთან ახლოს მობინადრე სახეობებზე უარყოფითი ზეგავლენის შემცირებისათვის:

1. მდინარის წყლის დონის ცვლილება ახდენს გადამწყვეტ მნიშვნელობას თევზის რესურსების აღწარმოებაზე, ასევე წყალზე დამოკიდებული ცხოველთა სახეობების არსებობაზე. წყლის ცოცხალ კალაპოტთან შეხებაში მყოფი სამშენებლო საქმიანობა არ უნდა განხორციელდეს ქვირითობის პერიოდში. ამ დროს თავიდან უნდა იქნეს აცილებული წყლის დონის თუნდაც მოკლევადიანი დაწევა, რამაც შეიძლება გამოიწვიოს საქვირითე ადგილებისა და ამ ადგილებისაკენ მისასვლელი გზების დაშრობა.
2. იმ შემთხვევაში, თუ საქმიანობისას მოხდება წყლის ცოცხალ კალაპოტთან შეხება, შეფასებული უნდა იქნეს საქმიანობის შედეგად თევზებისათვის, უხერხემლოებისათვის, აგრეთვე, წყლის მცენარეებისათვის აღწარმოების პირობების გაუარესებით გამოწვეული მავნე ზემოქმედება (საქართველოს გარემოს დაცვისა და ბუნებრივი რესურსების მინისტრის ბრძანებით (№2 2011 წლის 2 თებერვალი) დამტკიცებული დებულების, “გარემოსათვის მიყენებული ზიანის განსაზღვრის (გამოანგარიშების) მეთოდის დამტკიცების შესახებ” მიხედვით); აგრეთვე იქტოფაუნაზე მიყენებული ზარალი, რომელიც სხვა საკითხებთან ერთად უნდა ასახავდეს თევზის რესურსების იმ ოდენობას, რომელიც დაიკარგება საქვირითე ადგილების მიუწვდომლობის შედეგად აღწარმოების შეზღუდვის გამო.

5.8.4.2 ექსპლუატაციის ეტაპი

ჰესის ოპერირების ეტაპზე იქტოფაუნაზე ნეგატიური ზემოქმედება შეიძლება გამოიხატოს შემდეგი მიმართულებებით:

- მდინარის წყლის დონის შემცირება შეცვლის წყლის ბინადართა საარსებო გარემოს;
- სათავე კვანძების არსებობა შეაფერხებს თევზების ქვემოდან ზედა ბიეფში თავისუფლად გადაადგილების შესაძლებლობას;

- ოპერირების ფაზაზე არსებობს თევზის წყალმიმღებებში მოხვედრის და დაზიანების (დალუპვის) რისკი;
- ასევე ნაკლები ალბათობით, თუმცა მაინც მოსალოდნელია მდინარის წყლის ხარისხის გაუარესების გამო ნეგატიური ზემოქმედება თევზებზე (ზემოქმედება აღწერილია შესაბამის ქვეთავში);
- ზემოთჩამოთვლილი სახის ზემოქმედებები უარყოფით გავლენას იქონიებს მდინარეში მობინადრე უხერხემლოებზეც, რაც თავის მხრივ ნეგატიურად აისახება თევზების საკვებ ბაზაზე. ფსკერულ ფაუნასთან მიმართებაში შესაძლოა გამოვლინდეს შემდეგი უარყოფით ფაქტორები:
 - დინების სიჩქარის შეცვლა;
 - ნატანის ტრანსპორტირების რეჟიმის შეცვლა; იხ. ნიადაგის გრანულომეტრიული შემადგენლობის შეცვლა, ლამის დალექვა;
 - დამბასა და ჰესის შენობას შორის მდინარის მონაკვეთში წყლის ხარჯის შემცირება;
 - მექანიკური და ჰიდრავლიკური ბარიერები ზედა ბიეფში მიგრაციისას.

ჰესის ოპერირების ეტაპზე იქთიოფაუნაზე ნეგატიური ზემოქმედება შეიძლება გამოიხატოს შემდეგი მიმართულებებით:

- მდინარის წყლის დონის შემცირება შეცვლის წყლის ბინადართა საარსებო გარემოს;
- სათავე კვანძის არსებობა შეაფერხებს თევზების ქვემოდან ზედა ბიეფში თავისუფლად გადაადგილების შესაძლებლობას;
- ოპერირების ფაზაზე არსებობს თევზის წყალმიმღებებში მოხვედრის და დაზიანების (დალუპვის) რისკი;
- ასევე ნაკლები ალბათობით, თუმცა მაინც მოსალოდნელია მდინარის წყლის ხარისხის გაუარესების გამო ნეგატიური ზემოქმედება თევზებზე (ზემოქმედება აღწერილია შესაბამის ქვეთავში);
- ზემოთჩამოთვლილი სახის ზემოქმედებები უარყოფით გავლენას იქონიებს მდინარეში მობინადრე უხერხემლოებზეც, რაც თავის მხრივ ნეგატიურად აისახება თევზების საკვებ ბაზაზე. ფსკერულ ფაუნასთან მიმართებაში შესაძლოა გამოვლინდეს შემდეგი უარყოფით ფაქტორები:
 - დინების სიჩქარის შეცვლა;
 - ნატანის ტრანსპორტირების რეჟიმის შეცვლა; იხ. ნიადაგის გრანულომეტრიული შემადგენლობის შეცვლა, ლამის დალექვა;
 - დამბასა და ჰესის შენობას შორის მდინარის მონაკვეთში წყლის ხარჯის შემცირება;
 - მექანიკური და ჰიდრავლიკური ბარიერები ზედა ბიეფში მიგრაციისას.

ეკოსისტემაზე ზემოქმედების შედეგები, რაც დაკავშირებულია მდინარეების ჩამონადენის ანთროპოგენული დარეგულირებით, შეიძლება დაჯგუფდეს შემდეგნაირად: იხ. დიაგრამა 5.8.4.2.1.

აღსანიშნავია, რომ მდინარის გადაკეტვით და მდინარის დინების ბუნებრივი რეჟიმის ცვლილებით იქთიოფაუნაზე მოსალოდნელ ზემოქმედებას მნიშვნელოვნად ამცირებს ზოგიერთი საპროექტო გადაწყვეტა, კერძოდ: ერთის მხრივ უზრუნველყოფილი იქნება სათავე კვანძის ქვედა ბიეფში გაზრდილი ეკოლოგიური ხარჯის მუდმივი გატარება, რასაც დაემატება საპროექტო მონაკვეთში არსებული შენაკადების ხარჯები. და მეორეს მხრივ სათავეზე გათვალისწინებულია საფეხურებიანი თევზსავალის მოწყობა. თევზსავალი დაპროექტებულია მდინარეების საპროექტო მონაკვეთში გავრცელებული თევზების სახეობის (ნაკადულის კალმახი) გათვალისწინებით. თევზსავალის დახრა, გასაცური აუზების რაოდენობა და მათი ზომები შერჩეულია შესაბამისი მეთოდიკების საფუძველზე, ისე რომ მიღწეული იქნას მაქსიმალური ეფექტურობა. აღნიშნული უზრუნველყოფს თევზების მიგრაციისათვის ბუნებრივთან მიახლოებული პირობების შექმნას. თევზსავალის ეფექტურობის პროცენტული მაჩვენებელი შეადგენს 55-60%.

დიაგრამა 5.8.4.2.1

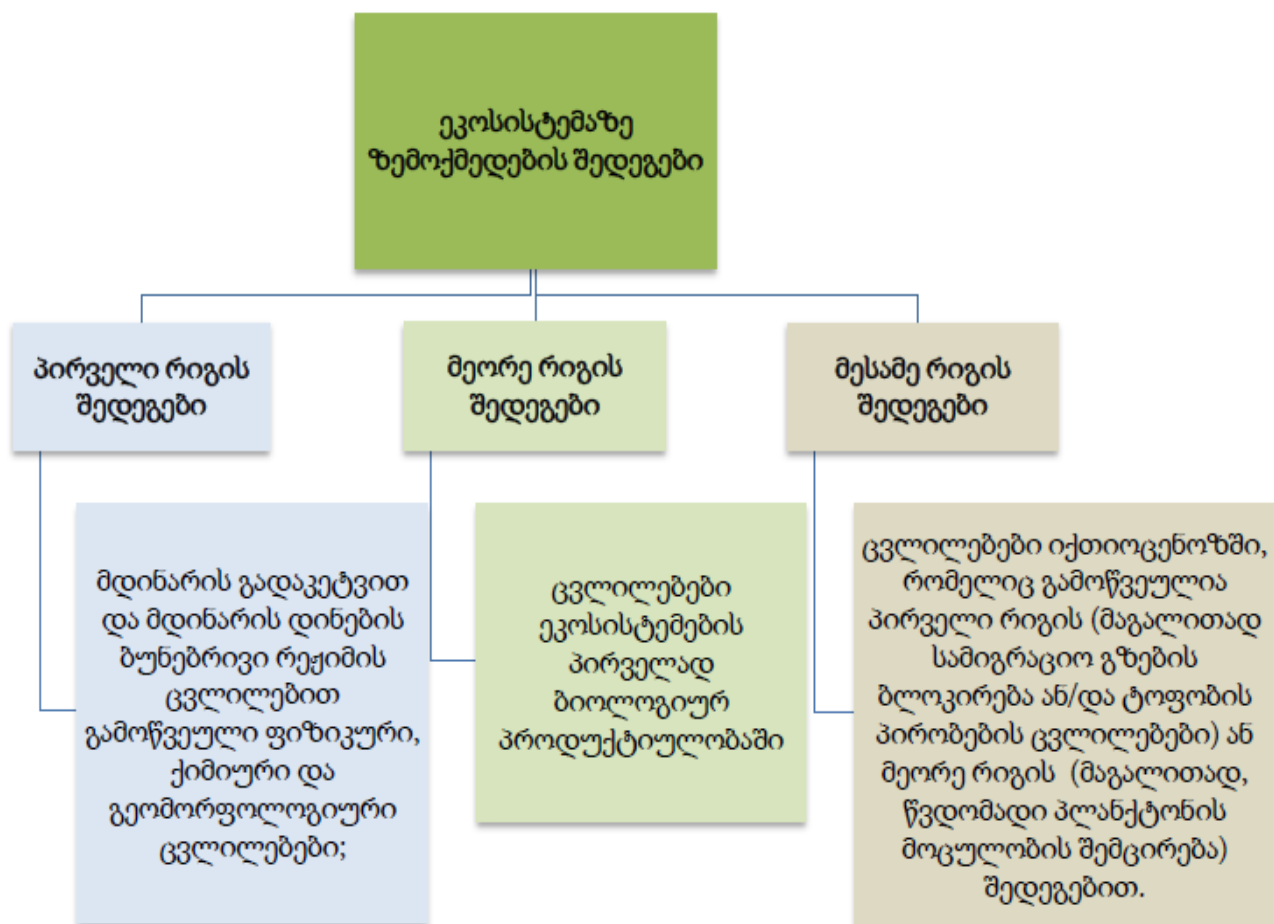

თევზების წყალმომღებებში მოხვედრის და დაზიანება/სიკვდილიანობის რისკი:

საქართველოში მოქმედი გარემოსდაცვითი კანონმდებლობის შესაბამისად ყველა ჰიდროტექნიკური ნაგებობის წყალმომღებზე საჭიროა თევზდამცავი ნაგებობების მოწყობა. ეს ღონისძიება მინიმუმამდე ამცირებს ტურბინის წყალმომღებში თევზის (მათ შორის დაცული

სახეობების) მოხვედრის და შესაბამისად დაღუპვის ან დაზიანების რისკებს. თევზდამცავი ნაგებობის მოწყობა სავალდებულოა ენერგეტიკისა და ბუნებრივი რესურსების მინისტრის 2011 წლის 6 აპრილის №7 ბრძანებით დამტკიცებული „ცხოველთა სამყაროს ობიექტების, მათი სახეობების მიხედვით მოპოვების წესების, ვადებისა და მოპოვებისათვის დაშვებული იარაღისა და მოწყობილობების ჩამონათვალის შესახებ“ დებულების მე-17 მუხლის თანახმად, კერძოდ: წყალამღები ნაგებობები, წყალაღებით არანაკლებ 5000 მ3 დღე-ღამეში აუცილებლად აღჭურვილი უნდა იყოს თევზამრიდი ნაგებობა-მოწყობილობებით.

გამომდინარე აღნიშნულიდან პროექტით გათვალისწინებული ჰესების წყალმიმღებებზე დამონტაჟებული იქნება კონსტრუქცია, რომელიც მოახდენს თევზების სადაწნეო სისტემებში მოხვედრის პრევენციას.

წყლის ხარისხის გაუარესება და მოსალოდნელი ზემოქმედება:

როგორც აღინიშნა ოპერირების ეტაპზე წყლის ხარისხის გაუარესება ნაკლებად მოსალოდნელია. ასეთი რისკები შეიძლება დაკავშირებული იყოს მომსახურე პერსონალის დაუდევრობასთან და ტექნოლოგიური დანადგარების გაუმართაობასთან.

ყოველივე ზემოაღნიშნულის გათვალისწინებით ოპერირების ეტაპზე იქთიოფაუნაზე ზემოქმედება და შესაბამისად მიყენებული ზარალი შეიძლება შეფასდეს, როგორც „მაღალი“. ზემოქმედების შემცირების მიზნით აუცილებელია ეფექტური შემარბილებელი ღონისძიებების გატარება.

5.8.4.3 შემარბილებელი ღონისძიებები

იქთიოფაუნაზე ზემოქმედების მინიმიზაციის მიზნით ხელშესახები ეფექტის მომტანი შემარბილებელი ღონისძიებებია:

1. ჰესის თევზამრიდი (fishremoval) კონსტრუქციით აღჭურვა და მისი ეფექტური ფუნქციონირების უზრუნველყოფა;
2. ჰესის თევზსავალით (fishway) აღჭურვა და მისი ეფექტური ფუნქციონირების უზრუნველყოფა—მასში დადგენილი რაოდენობის წყლის ხარჯის დაცვა, ჩახერგვისგან (მათ შორის მისასავლელის) დაცვა;
3. დადგენილი ეკოლოგიური ხარჯის დაცვა;
4. საქართველოს თევზჭერისა და თევზის მარაგის დაცვის ტექნიკური რეგლამენტით განსაზღვრული აკრძალვების დაცვა – არ იქნეს დაშვებული თევზჭერა თევზსავალ არხში, კაშხალთან 500 მეტრის სიახლოვეს, ასევე არ იქნეს დაშვებული თევზჭერა კაშხალთან და ეკოლოგიური ხარჯის ზონაში აკრძალული ხერხებითა და საშუალებებით (ელ. დენით, ე. წ. „ეკრანი“-თ, მომწამვლელი ნივთიერებებითა და სხვა);
5. ეკოლოგიური ხარჯის ზონის დაბინძურების ფაქტების აღკვეთა;
6. ეკოლოგიური ხარჯის ზონის კალაპოტის წმენდა ნაგვისგან, მსხვილი საგნებისგან და ჩახერგილობებისაგან;
7. თევზის მასიური დახოცვის, დაავადებების, ტრავმატიზმების, უჩვეულო ქცევის ფაქტების გამოვლენის შემთხვევაში დაუყოვნებლივ უნდა მოხდეს მონიტორინგის განმხორციელებელი პირის ინფორმირება და მონიტორინგის დამატებითი ეტაპის ორგანიზება – მდგომარეობის შეფასების მიზნით;

8. ბიოლოგიური (იქთიოფაუნა, მაკროუხერხემლოები) და წყლის ხარისხობრივი მონიტორინგის განხორციელება წელიწადის ოთხივე ბიოლოგიური სეზონზე;
9. თევზსავალის მონიტორინგის განხორციელება წელიწადში მინიმუმ 2–ჯერ (აპრილი–მაისი და ოქტომბერი–ნოემბერი), კამერა–მახეს გამოყენებით.

ექსპლუატაციის ეტაპი:

- სათავე ნაგებობებიდან ქვედა დინებაში მუდმივად იქნება გაშვებული დადგენილი ეკოლოგიური ხარჯი;
- პროექტის მიხედვით სათავე კვანძებზე გათვალისწინებული იქნება საერთაშორისო სტანდარტების შესაბამისად დაპროექტებული თევზსავალის მოწყობა. მუდმივად გაკონტროლდება თევზსავალის ტექნიკური გამართულობა და მოხდება გასუფთავება ხის ნარჩენებისგან, რაც განსაკუთრებით მნიშვნელოვანია თევზების ტოფობის და მიგრაციის პერიოდში;
- განხორციელდება თევზსავალის ტექნიკური გამართულობის და მუშაობის ეფექტურობის მონიტორინგი;
- თევზის დაზიანების (დაღუპვის) რისკის მინიმიზაციის მიზნით წყალმიმღებზე დამონტაჟდება თევზამრიდი დანადგარი;
- ოპერირების დაწყებიდან პირველი 2 წლის განმავლობაში უზრუნველყოფილი იქნება იქთიოფაუნის სახეობების მონიტორინგი, საჭიროების შემთხვევაში დამატებითი შემარბილებელი ღონისძიებების დასახვის მიზნით;
- იქთიოლოგიური მონიტორინგის ფარგლებში დაწესდება კონტროლი, რომელიც ძირითადად ითვალისწინებს ეკოლოგიური ხარჯის პირობებში რამდენად შენარჩუნებული წყლის ნაკადის უწყვეტობა. საჭიროების შემთხვევაში კრიტიკულ წერტილებში გატარდება კალაპოტის მართვის ღონისძიებები, რაც გულისხმობს აღნიშნულ უბნებში ხის ნატანისაგან გაწმენდას და მხოლოდ ნაკადის უწყვეტობის ხელისშემშლელი ღონისძიებებისგან გასუფთავებას (გადაადგილებას).
- ოპერირების დაწყებიდან პირველი 2 წლის განმავლობაში იწარმოებს საპროექტო მდინარეების იქთიოლოგიური კვლევა და წელიწადში ორჯერ ანგარიში წარედგინება გარემოს დაცვისა და სოფლის მეურნეობის სამინისტროს. საჭიროების შემთხვევაში გატარდება დამატებითი შემარბილებელი ღონისძიებები;

ამასთან ერთად გათვალისწინებული იქნება:

- ზედაპირული წყლების ხარისხის გაუარესების თავიდან აცილების ყველა შემარბილებელი ღონისძიება (იხ. შესაბამისი ქვეთავი);
- პერსონალს ჩაუტარდება შესაბამისი ინსტრუქტაჟი თევზების უკანონო მოპოვების აკრძალვასთან დაკავშირებით.

5.8.5 ზემოქმედება დაცულ ტერიტორიებზე

საროექტო ხოფური ჰესის ტერიტორია არ ხვდება არცერთი დაცული ტერიტორიის ფარგლებში.

საპროექტო ტერიტორიიდან უახლოესი დაცული ტერიტორია რაჭა-ლეჩხუმის „ზურმუხტის ქსელის“ კანდიდატი საიტი (GE0000058) მდებარეობს აღმოსავლეთით, 660 მეტრის დაშორებით.

საპროექტო დერეფნიდან დაცული ტერიტორიის 660 მ. დაშორების გამო რაიმე სახის პირდაპირი ან ირიბი ხასიათის ნეგატიური ზემოქმედება დაცული ტერიტორიაზე მოსალოდნელი არ არის. შესაბამისად შემარბილებელი ღონისძიებები არ განიხილება.

5.8.6 ზემოქმედების შეფასება

ზემოქმედებისა და ზემოქმედების წყაროების აღწერა	ზემოქმედების რეცეპტორები	ნარჩენი ზემოქმედების შეფასება					
		ხასიათი	მოხდენის ალბათობა	ზემოქმედების არეალი	ხანგრძლივობა	შექცევადობა	ნარჩენი ზემოქმედება
მშენებლობის ეტაპი:							
<p>მცენარეული საფარის განადგურება/დაზიანება. ჰაბიტატების დაკარგვა/ფრაგმენტაცია.</p> <ul style="list-style-type: none"> • <u>პირდაპირი ზემოქმედება:</u> <ul style="list-style-type: none"> ○ მცენარეების გაჩეხვა ○ ინფრასტრუქტურის და მისასვლელი გზის მშენებლობა. • <u>ირიბი ზემოქმედება:</u> <ul style="list-style-type: none"> ○ წყლების დაბინძურება ○ ნიადაგის დაბინძურება და ეროზია 	ცხოველთა სამყარო, დამსვენებლები	პირდაპირი და ირიბი, უარყოფითი	საშუალო რისკი	<ul style="list-style-type: none"> • პირდაპირი ზემოქმედების არეალი - სამშენებლო უბნები და სადაწნეო მილსადენების დერეფანი • ირიბი ზემოქმედების არეალი - სამუშაო უბნების მიმდებარე ტერიტორიები 	საშუალო ვადიანი. ზოგიერთი მიმართულები თ - გრძელვადიანი	შექცევადი. ზოგიერთი მიმართულები თ - შეუქცევადი	საშუალო ან მაღალი შემარბ. და საკომპ. ღონისძიებების გათვალისწინებ ით - დაბალი
<p>ზემოქმედება ხმელეთის ფაუნაზე, მ.შ.:</p> <ul style="list-style-type: none"> • <u>პირდაპირი ზემოქმედება:</u> <ul style="list-style-type: none"> ○ ადამიანის ან ტექნიკის უშუალო ზემოქმედება; ○ განათებულობის ფონის შეცვლა ღამით; ○ ტრანსპორტის დაჯახება, თხრილებში ჩავარდნა და სხვ. ○ უკანონო ნადირობა; • <u>ირიბი ზემოქმედება:</u> <ul style="list-style-type: none"> ○ მცენარეული საფარის გაკაფვა 	პროექტის განხორციელების რაიონში მობინადრე ცხოველთა სახეობები	პირდაპირი და ირიბი, უარყოფითი	საშუალო რისკი	სამობილიზაციო ბანაკების და სამუშაო უბნების მიმდებარე ტერიტორიები. განსაკუთრებით მდინარეების კალაპოტის სიახლოვეს მუშაობისას	ხანგრძლივობა შემოიფარგლებ ა მშენებლობის ფაზით	ძირითადად შექცევადი	საშუალო შემარბ. ღონისძიებების გათვალისწინებ ით - დაბალი

<p>ინფრასტრუქტურის მოსაწყობად</p> <ul style="list-style-type: none"> ○ ატმოსფერული ჰაერის დაბინძურება ○ აკუსტიკური ფონის შეცვლა ○ ზედაპირული და გრუნტის წყლების შესაძლო დაბინძურება ○ ნიადაგის დაბინძურება და ეროზია ○ ვიზუალური ზემოქმედება 							
<p>ზემოქმედება იქთიოფაუნაზე</p>	<p>წყლის ბიომრავალფეროვნება</p>	<p>ძირითადად ირიბი უარყოფითი</p>	<p>დაბალი ან საშუალო რისკი</p>	<p>მდინარის ის მონაკვეთი, რომლის ახლოს იქნება სამშენებლო უბნები/ბანაკები, სათავე კვანძების ადგილები</p>	<p>ხანგრძლივობა შემოიფარგლება ა მშენებლობის ფაზით</p>	<p>შექცევადი</p>	<p>საშუალო. შემარბ. ღონისძიებების გათვალისწინებით - დაბალი</p>
<p>ექსპლუატაციის ეტაპი:</p>							
<p>მცენარეული საფარის განადგურება/დაზიანება. ჰაბიტატების ფრაგმენტაცია.</p>	<p>ცხოველთა სამყარო, მოსახლეობა, დამსვენებლები</p>	<p>პირდაპირი უარყოფითი</p>	<p>საშუალო რისკი</p>	<p>ზემოქმედების გავრცელების არეალი ძირითადად შემოიფარგლება სათავე და ძალური კვანძების სარემონტო უბნებით</p>	<p>გრძელვადიანი</p>	<p>შექცევადი</p>	<p>დაბალი</p>
<p>ზემოქმედება ხმელეთის ფაუნაზე, მ.შ.:</p> <ul style="list-style-type: none"> • <u>წყლის დებიტის შემცირება მდინარის</u> 	<p>კომუნიკაციების განთავსების რაიონში მოზინადრე</p>	<p>პირდაპირი და ირიბი, უარყოფითი</p>	<p>საშუალო რისკი</p>	<p>კომუნიკაციების განთავსების მიმდებარე ტერიტორიები</p>	<p>გრძელვადიანი</p>	<p>ძირითადად შეუქცევადი</p>	<p>საშუალო შემარბ. ღონისძიებების გათვალისწინებით</p>

<p><u>საპროექტო მონაკვეთებში:</u></p> <ul style="list-style-type: none"> • უკანონო ნადირობა; • ნიადაგის დაბინძურება და ეროზია • ვიზუალური ზემოქმედება და სხვ. • შემცირებული ტყის საფარი. 	<p>ცხოველთა სახეობები</p>						<p>ით - დაბალი</p>
<p>ზემოქმედება იქტიოფაუნაზე:</p> <ul style="list-style-type: none"> • პირდაპირი ზემოქმედების წყაროები: <ul style="list-style-type: none"> ○ მდინარის ჰიდროლოგიური რეჟიმის ცვლილება; ○ სათავე კვანძების არსებობა; ○ უკანონო თევზჭერა ○ შესრულებული სარემონტო სამუშაოები • ირიბი ზემოქმედების წყაროები: <ul style="list-style-type: none"> ○ ზედაპირული წყლების დაბინძურება 	<p>წყლის ბიომრავალფეროვნება</p>	<p>პირდაპირი და ირიბი, უარყოფითი</p>	<ul style="list-style-type: none"> • პირდაპირი ზემოქმედების რისკი - მაღალი • ირიბი ზემოქმედების რისკი - დაბალი 	<p>მდ. ხოფური</p>	<p>გრძელვადიანი</p>	<p>ძირითადად შეუქცევადი</p>	<p>საშუალო შემარბ. ღონისძიებების გათვალისწინებ ით - დაბალი</p>

5.9 ზემოქმედება ნიადაგის ნაყოფიერ ფენაზე, გრუნტის დაბინძურება

5.9.1 ზემოქმედების შეფასების მეთოდოლოგია

ნიადაგზე ზემოქმედების სიდიდე შეფასებულია შემდეგი პარამეტრებით:

- ზემოქმედების ინტენსიურობით, არეალით და ხანგრძლივობით;
- მათი სენსიტიურობით მოცემული ცვლილების მიმართ;
- მათი აღდგენის უნარით.

ცხრილი 5.9.1.1. ნიადაგზე და გრუნტზე ზემოქმედების შეფასების კრიტერიუმები

რანჟი	კატეგორია	ნიადაგის ნაყოფიერი ფენის განადგურება	ნიადაგის/ გრუნტის დაბინძურება
1	ძალიან დაბალი	სამუდამოდ განადგურდა საპროექტო ტერიტორიის 3%-ზე ნაკლებზე	ნიადაგის/ გრუნტის ფონური მდგომარეობა შეუმჩნევლად შეიცვალა
2	დაბალი	სამუდამოდ განადგურდა საპროექტო ტერიტორიის 3–10%	დამაბინძურებლების კონცენტრაცია 25%-ზე ნაკლებით გაიზარდა, თუმცა ნაკლებია დასაშვებ სიდიდეზე, ნიადაგის/ გრუნტის ხარისხის აღდგენას დასჭირდება 6 თვემდე
3	საშუალო	სამუდამოდ განადგურდა საპროექტო ტერიტორიის 10–30%	დამაბინძურებლების კონცენტრაცია 25–100%-ით გაიზარდა, თუმცა ნაკლებია დასაშვებ სიდიდეზე, ნიადაგის/გრუნტის ხარისხის აღდგენას დასჭირდება 6–12 თვემდე
4	მაღალი	სამუდამოდ განადგურდა საპროექტო ტერიტორიის 30–50%; მცირე უბნები დაზიანებულია საპროექტო ტერიტორიის გარეთაც, რომელთა რეკულტივაცია შესაძლებელია სამშენებლო სამუშაოების დასრულების შემდგომ	დამაბინძურებლების კონცენტრაცია 100%-ზე მეტით გაიზარდა, ან აღემატება დასაშვებ სიდიდეს, ნიადაგის/ გრუნტის ხარისხის აღდგენას დასჭირდება 1–2 წელი
5	ძალიან მაღალი	დაზიანდა ან განადგურდა საპროექტო ტერიტორიის 50% მეტი; მცირე უბნები დაზიანებულია საპროექტო ტერიტორიის გარეთაც, რომელთა რეკულტივაცია შესაძლებელია სამშენებლო სამუშაოების დასრულების შემდგომ	დამაბინძურებლების კონცენტრაცია 100%-ზე მეტით გაიზარდა, ან აღემატება დასაშვებ სიდიდეს, ნიადაგის/ გრუნტის ხარისხის აღდგენას დასჭირდება 2 წელზე მეტი

5.9.2 ზემოქმედების დახასიათება

5.9.2.1 მშენებლობის ეტაპი

საპროექტო ხოფური ჰესის ნიადაგის ნაყოფიერი ფენის დაზიანება და სტაბილურობის დარღვევა ძირითადად მოსალოდნელია მოსამზადებელი და სამშენებლო სამუშაოების დროს, რაც დაკავშირებული იქნება ანძების საძირკვლების მოწყობის მიზნით შესასრულებელი მიწის სამუშაოების და ჰესის ინფრასტრუქტურის განთავსების ფარგლებში ტექნიკის გადაადგილებასთან, მიწის სამუშაოებთან, დროებითი და მუდმივი ინფრასტრუქტურის მოწყობასთან.

ნიადაგის/გრუნტის დაბინძურების ძირითადი წყაროები შეიძლება იყოს მყარი და თხევადი ნარჩენების არასწორი მართვა, გამოყენებული ტექნიკიდან, ნავთობპროდუქტების და სხვა დამაბინძურებლების გაჟონვა. დაბინძურების რისკები შედარებით მოიმატებს საყრდენი ანძების შეღებვის პროცესში.

წინასწარი პროგნოზით განსახილველ საპროექტო ზოლში დაზიანებული უბნების საერთო ფართობი შეიძლება იყოს 14985 მ²-მდე. ნიადაგის ნაყოფიერი ფენის მოხსნის და დასაწყობების სამუშაოები განხორციელდება „ნიადაგის ნაყოფიერი ფენის მოხსნის, შენახვის, გამოყენების და რეკულტივაციის შესახებ“ საქართველოს მთავრობის 2013 წლის 31 დეკემბრის N424 დადგენილებით დამტკიცებული ტექნიკური რეგლამენტის მოთხოვნების დაცვით.

ნიადაგის/გრუნტის ხარისხზე ზემოქმედება შეიძლება მოახდინოს ნარჩენების არასწორმა მართვამ (როგორც მყარი, ისე თხევადი), საწვავ-საპოხი მასალების და სამშენებლო მასალების შენახვის წესების დარღვევამ, ასევე სამშენებლო ტექნიკიდან და სატრანსპორტო საშუალებებიდან საწვავის/საპოხი მასალების შემთხვევითმა დაღვრამ. მშენებლობის ეტაპზე ნიადაგის დაბინძურების შედარებით მაღალი რისკები არსებობს სამობილიზაციო ბანაკების სიახლოვეს (ამ უბნებზე განთავსდება ავტოსადგომი და ნიადაგის დაბინძურების სხვა პოტენციური წყაროები).

ნიადაგის/გრუნტის დაბინძურების პრევენციის მიზნით გათვალისწინებული იქნება შესაბამისი გარემოსდაცვითი მოთხოვნები, მათ შორის: დაწესდება კონტროლი ნარჩენების სათანადო მართვაზე, სამეურნეო-ფეკალური წყლები შეგროვდება ჰერმეტიკულ საასენიზაციო ორმოებში, დაბინძურების მაღალი პოტენციალის მქონე სტაციონალური ობიექტები (მაგალითად საწვავის სამარაგო რეზერვუარები) შემოიზღუდა ავარიული დაღვრის შემაკავებელი ბარიერებით, შემთხვევითი დაღვრის შემთხვევაში მოხდება დაბინძურებული ფენის დროული მოხსნა და გატანა ტერიტორიიდან.

აღსანიშნავია, ნიადაგის/გრუნტის დაბინძურების შემთხვევაში მეორადი (არაპირდაპირი) ზემოქმედებების რისკები. მაგალითად დამაბინძურებლების ღრმა ფენებში გადაადგილების შედეგად მიწისქვეშა/გრუნტის წყლების დაბინძურება, ასევე, ზედაპირული ჩამონადენით დაბინძურების წარეცხვა და მდინარეში ჩატანა. გამომდინარე აღნიშნულიდან, საქმიანობის განხორციელების პროცესში გატარდება შესაბამისი პრევენციული ღონისძიებები.

საპროექტო ეგზ-ს მშენებლობისას, ნიადაგის ხარისხზე და სტაბილურობაზე ზემოქმედება ძირითადად მოსალოდნელია ანძების საძირკვლების მოწყობის მიზნით შესასრულებელი მიწის სამუშაოების, ასევე მისასვლელი გზების გაყვანის პროცესში. ასევე ზემოქმედების რისკებს ატარებს სატრანსპორტო ოპერაციები. ნიადაგის/გრუნტის დაბინძურების ძირითადი წყაროები შეიძლება იყოს მყარი და თხევადი ნარჩენების არასწორი მართვა, გამოყენებული ტექნიკიდან,

ნავთობპროდუქტების და სხვა დამზინძურებლების გაჟონვა. დაზინძურების რისკები შედარებით მოიმატებს საყრდენი ანძების შეღებვის პროცესში.

წინასწარი პროგნოზით განსახილველ საპროექტო ზოლში ზემოქმედების ქვეშ მოქცეული უბნების ზედაპირის საერთო ფართობი შეიძლება იყოს 14985 მ²-მდე. აღსანიშნავია, რომ თითოეულ საყრდენ ანძასთან მოხსნილი ნაყოფიერი ფენის შორ მანძილზე ტრანსპორტირება გაუმართლებელი იქნება ეკონომიკური და გარემოსდაცვითი თვალსაზრისით. უნდა გავითვალისწინოთ სამშენებლო სამუშაოების მცირე პერიოდიც. აქედან გამომდინარე თითოეულ უბანზე წინასწარ მოხსნილი ნაყოფიერი ფენა დასაწყობდება მომიჯნავედ. სამუშაოების დასრულების შემდგომ მოხდება დაზინძურებულ უბნებზე ნიადაგის ნაყოფიერი ფენის შეტანა და 5 -7 სმ-იანი სიმაღლის ფენებად მოწყობა. ამის შემდგომ მოხდება მისი ზედაპირების გაფხვიერება.

მშენებლობის დასრულების შემდგომ, დაზინძურებულ უბნებზე სარეკულტივაციო სამუშაოები განხორციელდება ასევე, “ნიადაგის ნაყოფიერი ფენის მოხსნის, შენახვის, გამოყენების და რეკულტივაციის შესახებ” საქართველოს მთავრობის 2013 წლის 31 დეკემბრის N424 დადგენილებით დამტკიცებული ტექნიკური რეგლამენტის მოთხოვნების მიხედვით.

5.9.2.2 ექსპლუატაციის ეტაპი

საპროექტო ხოფური ჰესის ექსპლუატაციის ეტაპზე ნიადაგის ნაყოფიერებაზე და ხარისხზე ზემოქმედების რისკები დაბალია. პოტენციური დაზინძურების წყაროები ძირითადად იარსებებს ძალური კვანძის ტერიტორიაზე და წარმოდგენილი იქნება ნარჩენების დროებითი დასაწყობების უბნებით და ზეთშემცველი დანადგარებით (ტრანსფორმატორები, ამომრთველები და სხვ.). აღსანიშნავია, რომ ქვესადგურის ძალოვანი ტრანსფორმატორები აღჭურვილი იქნება დაღვრის შემაკავებელი მიწისქვეშა რეზერვუარებით, რომელიც წარმოადგენს რკინაბეტონის კონსტრუქციას, ტევადობით 16 მ³.

საპროექტო ეგზ-ის ექსპლუატაციის დროს ნიადაგის განადგურების და მისი ხარისხის გაუარესების რისკები მინიმალურია და ამ მხრივ მნიშვნელოვანი შემარბილებელი ღონისძიებების გატარება საჭირო არ არის. სარემონტო-პროფილაქტიკური სამუშაოების დროს ნიადაგის ხარისხზე ზემოქმედების სახე მშენებლობის ეტაპზე მოსალოდნელი ზემოქმედების ანალოგიურია, კერძოდ ზემოქმედების რისკები მეტწილად უკავშირდება დამაზინძურებელი ნივთიერებების შემთხვევით დაღვრას. მაგალითად: საყრდენი ანძების გეგმიური სამღებრო სამუშაოების დროს ქიმიური ნივთიერებების დაღვრა, ან გამოყენებული დანადგარებიდან/მანქანებიდან ნავთობპროდუქტების ჟონვა. თუმცა ესეთი სახის ზემოქმედება გაცილებით მცირე მასშტაბის - ლოკალური ხასიათის და ამასთანავე დროში შეზღუდული იქნება.

5.9.3 შემარბილებელი ღონისძიებები

ნიადაგის დამატებითი დაზიანების და ნიადაგის/გრუნტის დაბინძურების თავიდან აცილების მიზნით სამუშაო მოედანებზე მუშაობისას გათვალისწინებული იქნება შემდეგი გარემოსდაცვითი მოთხოვნები:

- ნიადაგის ნაყოფიერი ფენის მოხსნა, დასაწყობება და რეკულტივაცია განხორციელდება “ნიადაგის ნაყოფიერი ფენის მოხსნის, შენახვის, გამოყენების და რეკულტივაციის შესახებ” საქართველოს მთავრობის 2013 წლის 31 დეკემბრის N424 დადგენილებით დამტკიცებული ტექნიკური რეგლამენტის მოთხოვნების მიხედვით;
- მკაცრად განისაზღვრება სამუშაო მოედნების საზღვრები, მომიჯნავე უბნების შესაძლო დაბინძურების, ნიადაგის ნაყოფიერი ფენის დამატებითი დაზიანების და ნიადაგის დატკეპნის თავიდან აცილების მიზნით;
- მანქანების და ტექნიკისთვის განისაზღვრება სამომრავო გზების მარშრუტები და აიკრძალება გზიდან გადასვლა;
- საწვავის/ზეთის ჟონვის დაფიქსირებისას დაუყოვნებლივ მოხდება დაზიანების შეკეთება. დაზიანებული მანქანები სამუშაო მოედანზე არ დაიშვებიან;
- მასალები და ნარჩენები განთავსდება ისე, რომ ადგილი არ ჰქონდეს ეროზიას და არ მოხდეს ზედაპირული ჩამონადენით მათი სამშენებლო მოედნიდან გატანა;
- მოხდება წარმოქმნილი სამეურნეო-ფეკალური ჩამდინარე წყლების სათანადო მართვა (შეგროვდება ჰერმეტიკულ საასენიზაციო ორმოებში);
- დაღვრის შემთხვევაში მოხდება დაღვრილი მასალის ლოკალიზაცია და დაბინძურებული უბნის დაუყოვნებლივი გაწმენდა. პერსონალი უზრუნველყოფილი იქნება შესაბამისი საშუალებებით (ადსორბენტები, ნიჩბები, სხვა.);
- დიდი რაოდენობით დაბინძურების შემთხვევაში დაბინძურებული ნიადაგი და გრუნტი შემდგომი რემედიაციისათვის ტერიტორიიდან გატანილი იქნება ამ საქმიანობაზე ნებართვის მქონე კონტრაქტორის მიერ;
- სამშენებლო სამუშაოების დასრულების შემდეგ მოხდება ტერიტორიების გაწმენდა და რეკულტივაცია.

საპროექტო ხოფური ჰესის ექსპლუატაციისას მოხდება მშენებლობის ეტაპზე შემუშავებული შემარბილებელი ღონისძიებების გატარება.

საპროექტო ეგზ-ს ექსპლუატაციის ეტაპზე, პერიოდული ტექ-მომსახურების დროს (განსაკუთრებით საყრდენი ანძების ანტიკოროზიული ღონისძიებების ჩატარებისას) საჭიროა:

- ქიმიური ნივთიერებების გამოყენებისას სიფრთხილის ზომების მიღება, რათა არ მოხდეს მათი დაღვრა;
- ქიმიური ნივთიერებების შემთხვევითი დაღვრისთანავე მოხდება დაღვრილი მასალის ლოკალიზაცია და დაბინძურებული უბნის დაუყოვნებლივი გაწმენდა;

5.9.4 ზემოქმედების შეფასება

ცხრილი 5.8.4.1. ნიადაგზე/გრუნტზე ზემოქმედების შეჯამება

ზემოქმედებისა და ზემოქმედების წყაროების აღწერა	ზემოქმედების რეცეპტორები	ნარჩენი ზემოქმედების შეფასება					
		ხასიათი	მოხდენის ალბათობა	ზემოქმედების არეალი	ხანგრძლივობა	შექცევადობა	ნარჩენი ზემოქმედება
მშენებლობის ეტაპი:							
<p>ზემოქმედება ნიადაგის საფარის მთლიანობასა და სტაბილურობაზე.</p> <p>ნაყოფიერი ფენის დაკარგვა</p> <ul style="list-style-type: none"> • მანქანებისა და სამშენებლო ტექნიკის გადაადგილება • მიწის სამუშაოები, სხვადასხვა შენობა-ნაგებობების მოწყობა; • ნარჩენების (მ.შ. ფუჭი ქანების) მართვა. 	<p>მცენარეული საფარი, ცხოველები, დამსვენებლები</p>	<p>ზომიერი მნიშვნელობის</p>	<p>მაღალი რისკი შემარბ. ღონისძიებების გათვალისწინებით - საშუალო რისკი</p>	<p>სამუშაო უბნები და სატრანსპორტო საშუალებების სამოძრაო გზების დერეფნები</p>	<p>საშუალო ან გრძელვადიანი</p>	<p>შექცევადი. ზოგიერთ უბანზე - შეუქცევადი</p>	<p>საშუალო. შემარბ. ღონისძიებების გათვალისწინებით - დაბალი</p>
<p>ნიადაგის დაბინძურება</p> <ul style="list-style-type: none"> • ნავთობპროდუქტების ან სხვა ქიმიური ნივთიერებების დაღვრა, ნარჩენებით დაბინძურება 	<p>მცენარეული საფარი, ზედაპირული და მიწისქვეშა წყლები, დამსვენებლები</p>	<p>ზომიერი მნიშვნელობის</p>	<p>საშუალო რისკი</p>	<p>სამუშაო უბანი. მოსალოდნელია ძირითადად ლოკალური დაღვრები</p>	<p>საშუალო ვადიანი (ხანგრძლივობა შემოიფარგლება მშენებლობის ფაზით)</p>	<p>შექცევადი</p>	<p>საშუალო. შემარბ. ღონისძიებების გათვალისწინებით - დაბალი</p>
ექსპლუატაციის ეტაპი:							
<p>ნიადაგის დაბინძურება</p> <ul style="list-style-type: none"> • ეროზია; • ნავთობპროდუქტების ან სხვა ქიმიური ნივთიერებების (მაგ, საღებავის, ზეთის) დაღვრა, ნარჩენებით დაბინძურება 	<p>მცენარეული საფარი, ზედაპირული და მიწისქვეშა წყლები, დამსვენებლები</p>	<p>ზომიერი მნიშვნელობის</p>	<p>დაბალი რისკი</p>	<p>ძირითადად ძალური კვანძების მიმდებარე ტერიტორიები</p>	<p>გრძელვადიანი</p>	<p>შექცევადი</p>	<p>დაბალი</p>

5.10 ვიზუალურ-ლანდშაფტური ზემოქმედება

5.10.3 ზემოქმედების შეფასების მეთოდოლოგია

ვიზუალურ-ლანდშაფტური ზემოქმედების შეფასება მეტ-ნაკლებად სუბიექტურ ხასიათს ატარებს. შეფასების კრიტერიუმებად აღებულია ზემოქმედების არეალი და ხანგრძლივობა, ასევე ლანდშაფტის ფარდობითი ეკოლოგიური ღირებულება.

ცხრილი 5.10.1.1. ვიზუალურ-ლანდშაფტური ზემოქმედების შეფასების კრიტერიუმები

რანჟი	კატეგორია	ზემოქმედება ვიზუალურ რეცეპტორებზე	ლანდშაფტის ცვლილების ხანგრძლივობა და სივრცული საზღვრები/ ლანდშაფტის ხარისხი და ღირებულება
1	ძალიან დაბალი	ხედის ცვლილება შეუმჩნეველია	ლანდშაფტის ცვლილება შეუმჩნეველია, ან ლანდშაფტი არაა ღირებული
2	დაბალი	ზოგიერთი წერტილიდან ხედის უმნიშვნელო ცვლილებაა შესამჩნევი, რაც ადვილად შეგუებადია	ლანდშაფტის ცვლილება უმნიშვნელოა, ან ლანდშაფტის აღდგენას 1-2 წელი სჭირდება
3	საშუალო	ხედი შესამჩნევად შეიცვალა დაკვირვების მრავალი წერტილისთვის, თუმცა ადვილად შეგუებადია	შეიცვალა ბუნებრივი ლანდშაფტის ცალკეული უბნები, ან ლანდშაფტის აღდგენას 2-5 წელი სჭირდება
4	მაღალი	დაკვირვების წერტილების უმეტესობისთვის ხედი შესამჩნევად შეიცვალა, თუმცა შეგუებადია	ბუნებრივი ან მაღალი ღირებულების ლანდშაფტი დიდ ფართობზე შეიცვალა, ან ლანდშაფტის აღდგენას 5-10 წელი სჭირდება
5	ძალიან მაღალი	ხედი მთლიანად შეიცვალა ყველა ადგილიდან, მოსალოდნელია ძნელად შეგუებადი ზემოქმედება რეცეპტორებზე	ბუნებრივი ან მაღალი ღირებულების ლანდშაფტი დიდ ფართობზე შეიცვალა და ლანდშაფტის აღდგენა შეუძლებელია

5.10.4 ზემოქმედების დახასიათება

5.10.4.1 ვიზუალური ზემოქმედება

მოსამზადებელი და სამშენებლო სამუშაოების დროს ადგილი ექნება გარკვეულ ვიზუალურ ცვლილებას სატრანსპორტო ნაკადების ზრდის, სამშენებლო მოედნების, მომუშავე ტექნიკის და ხალხის, მშენებარე კონსტრუქციების, სამშენებლო მასალებისა და ნარჩენების არსებობის გამო. ვიზუალური ზემოქმედების დახასიათებისას პირველ რიგში გასათვალისწინებელია საპროექტო ტერიტორიების განლაგება ზემოქმედების რეცეპტორებთან მიმართებაში, კერძოდ ვიზუალური თვალთახედვის არეალში ექცევა თუ არა ზემოქმედების წყაროები.

ხოფური ჰესის სამშენებლო დერეფანი სცდება ადგილობრივი მოსახლეობის ვიზუალური თვალთახედვის არეს. საპროექტო არეალი არ გამოირჩევა ტურისტული მარშრუტების სიმრავლით. ზემოქმედების ძირითადი რეცეპტორები იქნება სოფლების ხოფურის და ნანარის მოსახლეობა.

საპროექტო ეგზ-ს მშენებლობის პროექტის განხორციელების მიზნით დამოუკიდებელი სამშენებლო ბანაკის მოწყობა არ იგეგმება. მშენებლობისთვის საჭირო მასალების დასაწყობება და სამშენებლო ტექნიკის განლაგება მოხდება ძირითადი სამშენებლო ბანაკის ტერიტორიაზე, რომლებიც საცხოვრებელი ზონებიდან მნიშვნელოვანი მანძილით არის მოშორებული და ნაკლებად ექცევა ვიზუალური თვალთახედვის არეში.

ზემოაღნიშნულიდან გამომდინარე ეგზ-ს მშენებლობის მიმდინარეობის ფაზაზე დროებითი სტაციონალური ობიექტები, რომელიც გავლენას მოახდენს ვიზუალურ-ლანდშაფტურ გარემოზე არ იარსებებს. საქმიანობის ამ ეტაპზე ვიზუალურ-ლანდშაფტურ ზემოქმედების ძირითადი წყარო იქნება სატრანსპორტო გადაადგილება და თითოეული საყრდენი ანძის სამშენებლო მოედანზე მოქმედი ტექნიკა. თუმცა როგორც ზემოთ აღინიშნა, თითოეულ სამშენებლო უბანზე სამუშაოების წარმოების პერიოდი იქნება ძალზედ მცირე ხანგრძლივობის. დერეფნის უმეტესი ნაწილი დასახლებული პუნქტებიდან მოშორებით გადის. ამასთანავე საყრდენი ანძების საძირკვლების მოწყობის, მათი მონტაჟის და სადენების გაჭიმვის სამუშაოებისთვის გამოსაყენებელი ტექნიკის და პერსონალის რაოდენობა არ იქნება მნიშვნელოვანი. აღნიშნულიდან გამომდინარე შეიძლება ითქვას, რომ სამშენებლო სამუშაოების წარმოების შედეგად ვიზუალურ-ლანდშაფტური ზემოქმედება იქნება დაბალი და ამ თვალსაზრისით განსაკუთრებული შემარბილებელი ღონისძიებების გატარება საჭირო არ არის. შემარბილებელი ღონისძიებებიდან შეიძლება აღინიშნოს შემდეგი: ნარჩენების სათანადო მენეჯმენტი და ანძების ფუნდამენტების მოწყობის სამუშაოების პერიოდის მაქსიმალურად შეზღუდვა.

თუმცა აღსანიშნავია, რომ საპროექტო ეგზ-ს დერეფანი ექცევა ვიზუალურ-ლანდშაფტური ზემოქმედების არეალში, იმ მონაკვეთში სადაც მდინარე ცხენიწყალს გადაკვეთს, რადგან მდინარე ცხენიწყალის გადაკვეთის უბანზე აუცილებელი იქნება მხოლოდ საჭირო გადაკვეთით მოხდეს მდინარის მონაკვეთზე ეგზ-ს გაყვანა, ვინაიდან მდინარე ცხენიწყალის კალაპოტში ეგზ-ს მიწისქვეშა გაყვანა ტექნიკურად შეუძლებელია, შესაბამისად ზემოქმედების შემცირება ამ მონაკვეთზე ვერ განხორციელდება.

მშენებლობის დასრულების შემდეგ მოხდება სამშენებლო მოედნებიდან მანქანა-დანადგარების, მასალის და ნარჩენების გატანა, გათვალისწინებულია ტერიტორიის რეკულტივაცია. ექსპლუატაციის ეტაპზე ძირითადად შესამჩნევი იქნება ჰესის შენობა. ზემოქმედების შერბილების საუკეთესო გზა შეიძლება იყოს გამწვანების სამუშაოების გატარება და ნაგებობების გარემოსთან შეხამებულ ფერებში შეღებვა.

პროექტის განხორციელების პროცესში მოსალოდნელი ზემოქმედების შესაფასებლად განსაზღვრულია საპროექტო დერეფანში არსებული ლანდშაფტის სენსიტიურობა. ლანდშაფტის სენსიტიურობა დამოკიდებულია მის ღირებულებასა და არსებულ მდგომარეობაზე.

საპროექტო დერეფნის ლანდშაფტის ღირებულება განსაზღვრულია ცხრილი 5.8.1-ში მოცემული შეფასების კრიტერიუმების მიხედვით, ხოლო ლანდშაფტის მდგომარეობა დადგენილია ცხრილი 5.8.2-ში წარმოდგენილი კრიტერიუმებით.

ცხრილი 5.8.1 ლანდშაფტის ღირებულების შეფასების კრიტერიუმები

ღირებულება	ტიპური კრიტერიუმები	მნიშვნელოვნების მასშტაბურობა	მაგალითები
განსაკუთრებით ღირებული	იშვიათი და მაღალი მნიშვნელობის. ანალოგიური ტიპის ლანდშაფტი არ არსებობს ან მისი ჩანაცვლება მნიშვნელოვნად შეზღუდულია	საერთაშორისო, ეროვნული მნიშვნელობის	საერთაშორისო ან ეროვნული მნიშვნელობის, მაგალითად ეროვნული პარკი და სხვ.
მაღალი	იშვიათი და მაღალი მნიშვნელობის. ანალოგიური ტიპის ლანდშაფტი იშვიათია	ეროვნული, რეგიონალური და ლოკალური მნიშვნელობის	საკონსერვაციო არეალი
საშუალო	საშუალო მნიშვნელობის	რეგიონალური და ლოკალური მნიშვნელობის	ტერიტორიები, რომელთა განსაკუთრებულობა ოფიციალურად არ არის დადგენილი. თუმცა მისი მნიშვნელობა აღიარებულია სხვადასხვა პუბლიკაციებით და მოსაზრებებით.
დაბალი	დაბალი მნიშვნელობის. შესაძლებელია მისი ჩანაცვლება.	ლოკალური მნიშვნელობის	ტერიტორიები, რომლებსაც გააჩნიათ გარკვეული ფუნქციები და განსაზღვრულია მათი გაუმჯობესება
ღარიბი	დაბალი მნიშვნელობის.	ლოკალური მნიშვნელობის	ტერიტორიები, რომლებიც ექვემდებარება აღდგენას.

ცხრილი 5.8.2 ლანდშაფტის მდგომარეობის შეფასების კრიტერიუმები

კარგი	ლანდშაფტი და მისი შემადგენელი კომპონენტები პრაქტიკულად ხელუხლებელია. გააჩნია ბუნებრიობის მაღალი ხარისხი.
საშუალო	ლანდშაფტი და მისი შემადგენელი კომპონენტები ნაწილობრივ სახეცვლილია ადამიანის სამეურნეო საქმიანობის გავლენით. გააჩნია ბუნებრიობის საშუალო ხარისხი.
დაბალი	ლანდშაფტი და მისი შემადგენელი კომპონენტები ძალზედ გაღარიბებულია ადამიანის სამეურნეო საქმიანობით.

ცხრილებში მოცემული კრიტერიუმების მიხედვით ხოფური ჰესის დერეფნის ლანდშაფტი შეიძლება მივაკუთვნოთ „საშუალო ღირებულების“ და „საშუალო მდგომარეობის“ ლანდშაფტის ტიპს. შესაბამისად ქვემოთ მოყვანილი ცხრილი 5.8.3-ის მიხედვით იგი განეკუთვნება საშუალო სენსიტიური ლანდშაფტის ტიპს.

ცხრილი 5.8.3 ლანდშაფტის სენსიტიურობის შეფასების კრიტერიუმები

ლანდშაფტის ღირებულება	ლანდშაფტის სენსიტიურობა		
განსაკუთრებით	მაღალი	მაღალი	საშუალო

ღირებული ან მაღალი			
საშუალო	მაღალი	საშუალო	დაბალი
დაბალი ან ღარიბი	საშუალო	დაბალი	დაბალი
	კარგი	საშუალო	დაბალი
ლანდშაფტის მდგომარეობა			

ზემოაღნიშნულიდან გამომდინარე შეიძლება ითქვას, რომ ზემოქმედების ფარგლებში ექცევა საშუალო სენსიტიური ლანდშაფტი. ზემოქმედების შეფასებისას გასათვალისწინებელია, რომ საპროექტო დერეფანი ძირითადად მდინარის კონფიგურაციას იმეორებს. დაგეგმილი არ არის დიდი ზომის დამბების და შესაბამისად წყალსაცავების მოწყობა. აღნიშნულიდან გამომდინარე ზემოქმედების შეფასების კრიტერიუმების მიხედვით (იხ. ცხრილი 5.8.1) მოსალოდნელია „საშუალო“ ზემოქმედება. ზემოქმედების შესამცირებლად საჭიროა შესაბამისი შემარბილებელი ღონისძიებების გატარება, რაც მოცემულია შემდგომ პარაგრაფში.

ზემოქმედება ასევე მოსალოდნელია სარემონტო და სარეაბილიტაციო სამუშაოების დროსაც. ეს ზემოქმედება მშენებლობის ეტაპზე არსებულის მსგავსია, მაგრამ გაცილებით მცირე მასშტაბების. ზემოქმედების „სიდიდე“ დამოკიდებული იქნება სამუშაოების მასშტაბსა და ტიპზე. თუმცა შესაბამისი შემარბილებელი ღონისძიებების პირობებში ზემოქმედება არ გასცდება დაბალ მნიშვნელობას.

5.10.5 შემარბილებელი ღონისძიებები

ვიზუალურ-ლანდშაფტური ზემოქმედების შერბილება მოხდება შემდეგი სახის ღონისძიებების გატარებით:

- როგორც მშენებლობის, ასევე ექსპლუატაციის ეტაპზე მუდმივი ნაგებობების ფერის და დიზაინის შერჩევა მოხდება ისე, რომ შეხამებული იყოს გარემოსთან;
- დროებითი კონსტრუქციების, მასალების და ნარჩენების განთავსებისთვის შეძლებისდაგვარად შერჩეული იქნება შეუმჩნეველი ადგილები;
- როგორც მშენებლობის, ასევე ექსპლუატაციის ეტაპზე დაცული იქნება სანიტარულ-ეკოლოგიური პირობები;
- მშენებლობის ეტაპზე ნარჩენების სათანადო მენეჯმენტი - სანიტარული პირობების დაცვა;
- სამშენებლო სამუშაოების მიმდინარეობისას საპროექტო დერეფნის და სამოდრაო მარშრუტების საზღვრების დაცვა;
- მშენებლობის ეტაპზე საყრდენი ანძების ფუნდამენტების მოწყობის სამუშაოების პერიოდის მაქსიმალურად შეზღუდვა (დაუშვებელია ფუნდამენტებისთვის ამოღებული ორმოების და გრუნტის ყრილების დიდი ხნით დატოვება);
- მშენებლობის დასრულების შემდგომ საყრდენი ანძების ირგვლივ სარეკულტივაციო სამუშაოების ჩატარება და ტერიტორიის გათავისუფლება ნარჩენებისგან;
- სამშენებლო სამუშაოების დასრულების შემდგომ ჩატარდება სარეკულტივაციო სამუშაოები;
- მშენებლობის დასრულების შემდგომ ძალური კვანძის მიმდებარედ მოხდება ადგილობრივი ჯიშის ხე-მცენარეების დარგვა-გახარება.

5.10.6 ზემოქმედების შეფასება

ცხრილი 5.9.4.1. ვიზუალურ-ლანდშაფტური

ზემოქმედებისა და ზემოქმედების წყაროების აღწერა	ზემოქმედების რეცეპტორები	ნარჩენი ზემოქმედების შეფასება					
		ხასიათი	მოხდენის ალბათობა	ზემოქმედების არეალი	ხანგრძლივობა	შექცევადობა	ნარჩენი ზემოქმედება
მშენებლობის ეტაპი:							
<p>ვიზუალურ-ლანდშაფტური ზემოქმედება:</p> <ul style="list-style-type: none"> • ხე-მცენარეების გაკაფვა სამუშაო უბნებზე და მისასვლელის გზების დერეფანში; • სამობილიზაციო ბანაკი და დროებითი ნაგებობები; • გამონამუშევარი ქანების და სხვა ნარჩენების განთავსება; • საყრდენი ანძების კონსტრუქციების აწყობის და სადენების გაჭიმვის პროცესი; • სამშენებლო და სატრანსპორტო ოპერაციები; 	ცხოველები, მოსახლეობა,	ზომიერი მნიშვნელობის	დაბალი ან საშუალო რისკი	დასახლებული პუნქტი, სამობილიზაციო ბანაკის და სამშენებლო მოედნების მიმდებარე ტერიტორიები. (გავრცელების არეალი დამოკიდებულია ადგილობრივ რელიეფზე, ანუ ხილვადობის პირობებზე)	მშენებლობის განმავლობაში	შექცევადი	საშუალო. სათანადო შემარბილებელი ღონისძიებების გათვალისწინებით - დაბალი
ოპერირების ეტაპი:							
<p>ვიზუალურ-ლანდშაფტური ზემოქმედება:</p> <ul style="list-style-type: none"> • მდინარის დებიტის ცვლილება; • ჰესის ინფრასტრუქტურის ობიექტები; • სარემონტო სამუშაოები; • საყრდენი ანძების არსებობა. 	მახლობლად მობინადრე ცხოველები, მოსახლეობა	ზომიერი მნიშვნელობის, გარკვეული მიმართულებით – დადებითი	დაბალი ან საშუალო რისკი	ჰესების ინფრასტრუქტურის მიმდებარე ტერიტორიები	გრძელვადიანი	ეგზ-ეს ექსპლუატაციის ეტაპი; დროთა განმავლობაში შექცევადი	დაბალი (დროთა განმავლობაში ადვილად შეგუებადი)

5.11 ნარჩენების წარმოქმნით და გავრცელებით მოსალოდნელი ზემოქმედება

„ნარჩენების მართვის კოდექსი“-ს მე-14 მუხლის პირველი პუნქტის შესაბამისად „ფიზიკური ან იურიდიული პირი, რომლის საქმიანობის შედეგად წლის განმავლობაში 200 ტონაზე მეტი არასახიფათო ნარჩენი ან 1000 ტონაზე მეტი ინერტული ნარჩენი ან 120 კგ-ზე მეტი სახიფათო ნარჩენი წარმოიქმნება, ვალდებულია შეიმუშაოს კომპანიის ნარჩენების მართვის გეგმა“. ნარჩენების მართვის გეგმა ახლდება ყოველ 3 წელიწადში ან წარმოქმნილი ნარჩენების სახეობის, რაოდენობის შეცვლის და დამუშავების პროცესში არსებითი ცვლილებების შეტანის შემთხვევაში.

როგორც მშენებლობის, ასევე ექსპლუატაციის ეტაპზე, პროექტით დაგეგმილი საქმიანობის განხორციელების პროცესში მოსალოდნელია მნიშვნელოვანი რაოდენობის არასახიფათო და სახიფათო ნარჩენების წარმოქმნა. მათი არასწორი მართვის შემთხვევაში მოსალოდნელია გარემოს ცალკეული რეცეპტორების ხარისხობრივი მდგომარეობის გაუარესება.

ნარჩენების მართვის პირობების დარღვევამ შესაძლოა გამოიწვიოს რიგი უარყოფითი ზემოქმედებები გარემოს სხვადასხვა რეცეპტორებზე, ასე მაგალითად:

- ნარჩენების არასწორ მართვას (წყალში გადაყრა, ტერიტორიაზე მიმოფანტვა) შესაძლოა მოჰყვეს წყლის და ნიადაგის დაბინძურება, ასევე ტერიტორიის სანიტარული მდგომარეობის გაუარესება, უარყოფითი ვიზუალური ცვლილებები, მოსახლეობის ჯანმრთელობასა და უსაფრთხოებაზე ნეგატიური ზემოქმედება და ა.შ.;
- სამშენებლო ნარჩენების არასათანადო ადგილას განთავსება შესაძლოა გახდეს გზების ჩახერგვის მიზეზი, შესაძლოა გამოიწვიოს ეროზიული პროცესები, რასაც მოჰყვება სხვადასხვა სახის ირიბი ზემოქმედება და ა.შ..

მიუხედავად იმისა, რომ ეგზ-ს მშენებლობის დროს დიდი რაოდენობით ნარჩენების დაგროვება არ არის მოსალოდნელი, მაინც საჭიროა მოხდეს ნარჩენების სორტირება მათი გვარობის მიხედვით, მათი თვისობრივი და რაოდენობრივი შეფასება, შემდგომი გამოყენება/უტილიზაციის მიზნით. ნარჩენების დროებითი განთავსებისათვის სამშენებლო მოედნებზე დაიდგმება სათანადო მარკირების მქონე დახურული კონტეინერები.

ზოგადად მშენებლობის ეტაპზე წარმოქმნილი ნარჩენების მართვა განხორციელდება შემდეგი სქემით:

- მიწის სამუშაოების დროს ამოღებული მიწის ნარჩენების უმეტესი გამოყენებული იქნება უკუყრისთვის საძირკვლების შესავსებად. ასევე მისასვლელი გზის მოწესრიგებისთვის. ნიადაგის ნაყოფიერი ფენა დასაწყობდება დროებით ნაყარების სახით და შემდგომ გამოყენებული იქნება სარეკულტივაციო სამუშაოების შესრულებისათვის;
- სამშენებლო სამუშაოების მიმდინარეობის პროცესში წარმოქმნილი, ხელმეორედ გამოყენებისათვის უვარგისი ლითონის ჯართი ჩაბარდება შესაბამის მიმღებ პუნქტებში;
- მშენებლობის ეტაპზე წარმოქმნილი სახიფათო ნარჩენების შემდგომი მართვა განხორციელდება ამ საქმიანობაზე სათანადო ნებართვის მქონე კონტრაქტორების საშუალებით. საჭიროების შემთხვევაში სახიფათო ნარჩენების დროებითი დასაწყობებისთვის შესაბამისად დაცული უბანი გამოიყოფა ქვესადგურების ტერიტორიაზე;
- მყარი საყოფაცხოვრებო ნარჩენების და მცირე რაოდენობით არასახიფათო შესაფუთი მასალების შეგროვებისთვის გამოყენებული იქნება სახურავიანი კონტეინერები. ამ სახის

არასახიფათო ნარჩენების გატანა მოხდება ადგილობრივ მუნიციპალურ ნაგავსაყრელებზე.

მშენებლობის ეტაპზე წარმოქმნილი ნარჩენების დროებითი შენახვის, გატანის და საბოლოო განთავსების ღონისძიებები განხორციელდება ნარჩენების მართვის გეგმის შესაბამისად, რომელიც მოცემულია შესაბამის დანართში.

5.11.3 შემარბილებელი ღონისძიებები

მშენებლობის ეტაპზე მშენებელი კონტრაქტორი ვალდებულია უზრუნველყოს ნარჩენების მართვის გეგმით გათვალისწინებული ღონისძიებების შესრულება, კერძოდ:

- ამოღებული გრუნტი გამოყენებული იქნება პროექტის მიზნებისთვის;
- ჯარტი ჩაბარდება შესაბამის სამსახურს;
- საყოფაცხოვრებო ნარჩენები განთავსდება მუნიციპალურ ნაგავსაყრელებზე;
- სახიფათო ნარჩენების დროებითი განთავსებისათვის სამშენებლო მოედნებზე განთავსდება სპეციალური მარკირების მქონე ჰერმეტიკული კონტეინერები;
- ნარჩენების მართვისათვის გამოყოფილი იქნას სათანადო მომზადების მქონე პერსონალი, რომელთაც პერიოდულად ჩაუტარდება სწავლება და ტესტირება;
- სახიფათო ნარჩენების გატანა შემდგომი მართვის მიზნით მოხდეს მხოლოდ ამ საქმიანობაზე სათანადო ნებართვის მქონე კონტრაქტორის საშუალებით;
- პროექტით დაგეგმილია ნარჩენების სეპარირებული შეგროვება.

ჰესის მშენებლობის და ექსპლუატაციის ეტაპებზე შესრულდება ნარჩენების მართვის გეგმით გათვალისწინებული ღონისძიებები, მათ შორის:

- სახიფათო ნარჩენების შეგროვებისთვის შესაბამის ადგილებში განთავსდება სპეციალური მარკირების მქონე ჰერმეტიკული კონტეინერები;
- სახიფათო ნარჩენების განთავსებისთვის გამოიყოფა სპეციალური სასაწყობე სათავსი:
 - სათავსს ექნება სათანადო აღნიშვნა და დაცული იქნება ატმოსფერული ნალექების ზემოქმედებისა და უცხო პირების ხელყოფისაგან;
 - სათავსის იატაკი და კედლები მოპირკეთებული იქნება მყარი საფარით;
 - სათავსი აღჭურვილი იქნება ხელსაბანით და ონკანით, წყალმიმღები ტრაპით;
 - ნარჩენების განთავსებისათვის მოეწყობა სტელაჟები და თაროები;
 - სათავსში ნარჩენების განთავსება მოხდება მხოლოდ ჰერმეტიკულ ტარაში შეფუთულ მდგომარეობაში, რომელსაც ექნება სათანადო მარკირება.

ეგხ-ს ექსპლუატაციის პროცესში ნარჩენების წარმოქმნა მოსალოდნელი არ არის. ტექ. მომსახურების დროს მოსალოდნელია, მცირე რაოდენობით სახიფათო (საღებავების ტარა და სხვ) და არასახიფათო (მცენარეთა გადაბეღვის პროცესში) ნარჩენების წარმოქმნა. სახიფათო

ნარჩენების გადაცემა მოხდება ნებართვის მქონე კონტრაქტორებისთვის, ხოლო მუნიციპალური ნარჩენები გატანილი იქნება მუნიციპალურ ნაგავსაყრელზე.

- ნარჩენების მართვისათვის გამოყოფილი იქნას სათანადო მომზადების მქონე პერსონალი, რომელთაც პერიოდულად ჩაუტარდება სწავლება და ტესტირება. აღნიშნული პერსონალი აწარმოებს შესაბამის ჟურნალს, სადაც გაკეთდება ჩანაწერები წარმოქმნილი ნარჩენების სახეობის, რაოდენობის და შემდგომი მართვის პირობების შესახებ.

5.12 ზემოქმედება სოციალურ-ეკონომიკურ გარემოზე

5.12.3 ზემოქმედების შეფასების მეთოდოლოგია

ხოფური ჰესის მშენებლობის და ექსპლუატაციის პროცესში სოციალურ-ეკონომიკურ პირობებზე ზემოქმედების განხილვისას გასათვალისწინებელია შემდეგი ფაქტორები:

1. ზემოქმედება მიწის საკუთრებასა და გამოყენებაზე, რესურსების შეზღუდვა;
2. დასაქმებასთან დაკავშირებული დადებითი და ნეგატიური ზემოქმედებები;
3. წვლილი ეკონომიკაში;
4. ზემოქმედება სატრანსპორტო ინფრასტრუქტურაზე;
5. ჯანმრთელობასა და უსაფრთხოებასთან დაკავშირებული რისკები.

ზემოქმედების შეფასებისას გამოყენებულია სამ კატეგორიანი სისტემა - დაბალი ზემოქმედება, საშუალო ზემოქმედება, მაღალი ზემოქმედება. ზემოქმედების შეფასების კრიტერიუმები იხ. ცხრილში 5.12.1.1.

ცხრილი 5.12.1.1. სოციალურ-ეკონომიკურ ზემოქმედების შეფასების კრიტერიუმები

რანჟი	კატეგორია	სოციალურ-ეკონომიკური ზემოქმედება
დადებითი		
1	დაბალი	-რეგიონის მოსახლეობის დასაქმებულობის დონემ 0.1%-ზე ნაკლებად მოიმატა. -ადგილობრივი მოსახლეობის საშუალო შემოსავალი 10%-ით გაიზარდა. -რეგიონის საბიუჯეტო შემოსავლები 1%-ით გაიზარდა. -მცირედ გაუმჯობესდა ადგილობრივი ინფრასტრუქტურა/ელექტრომომარაგება, რის შედეგადაც გაუმჯობესდა ადგილობრივი მოსახლეობის საცხოვრებელი/საარსებო და ეკონომიკური გარემო
2	საშუალო	-რეგიონის მოსახლეობის დასაქმებულობის დონე 0.1%-1%-ით მოიმატა. -ადგილობრივი მოსახლეობის საშუალო შემოსავალი 10-50%-ით გაიზარდა. -რეგიონის საბიუჯეტო შემოსავლები 1-5%-ით გაიზარდა. -შესამჩნევად გაუმჯობესდა ინფრასტრუქტურა/ელექტრომომარაგება, რის შედეგადაც მნიშვნელოვნად გაუმჯობესდა ადგილობრივი და რეგიონის მოსახლეობის საცხოვრებელი/საარსებო გარემო და რაც ხელს უწყობს რეგიონის ეკონომიკურ განვითარებას.
3	მაღალი	-რეგიონის მოსახლეობის დასაქმებულობის დონე 1%-ზე მეტით მოიმატა -ადგილობრივი მოსახლეობის საშუალო შემოსავალი 50%-ზე მეტით გაიზარდა -რეგიონის საბიუჯეტო შემოსავლები 5%-ზე მეტით გაიზარდა -ადგილი აქვს ინფრასტრუქტურის/ელექტრომომარაგების მნიშვნელოვნ გაუმჯობესებას, რის შედეგადაც მნიშვნელოვნად გაუმჯობესდა ადგილობრივი

		მოსახლეობის საცხოვრებელი/ საარსებო გარემო, რაც ხელს უწყობს რეგიონის/ქვეყნის ეკონომიკურ განვითარებას.
უარყოფითი		
1	დაბალი	<p>-მოსალოდნელია რესურსის ან ინფრასტრუქტურის ხელმისაწვდომობის მცირე დროით შეფერხება, რაც გავლენას არ მოახდენს ადგილობრივი მოსახლეობის შემოსავლებზე, ასევე არ მოყვება გრძელვადიანი უარყოფითი ზემოქმედება ადგილობრივი მოსახლეობის ეკონომიკურ საქმიანობაზე.</p> <p>-მოსალოდნელია მოსახლეობის ცხოვრების ხარისხის დაქვეითდება მცირე დროით, რასაც არ მოყვება გრძელვადიანი უარყოფითი შედეგი.</p> <p>-ჯანმრთელობაზე ზემოქმედებას ადგილი არა აქვს.</p> <p>-უსაფრთხოებაზე ზემოქმედება უმნიშვნელოა.</p> <p>-ადგილი აქვს ხანგრძლივ, თუმცა მოსახლეობისთვის ადვილად შეგუებად ზემოქმედებას გარემოზე .</p> <p>-ადგილობრივი მოსახლეობა 10%-ით გაიზრდება მიგრაციის ხარჯზე</p>
2	საშუალო	<p>-რესურსის ან ინფრასტრუქტურის ხელმისაწვდომობა მცირე დროით შეფერხდება, რის გამოც ადგილობრივი მოსახლეობა იძულებულია მცირე დროით შეიცვალოს ცხოვრების წესი, თუმცა ამას გრძელვადიანი უარყოფითი გავლენა არ ექნება ადგილობრივი მოსახლეობის ეკონომიკურ საქმიანობაზე.</p> <p>-მოსალოდნელია ადგილობრივი მოსახლეობის ცხოვრების ხარისხის დაქვეითდება მცირე დროით, რასაც არ მოყვება გრძელვადიანი უარყოფითი შედეგი.</p> <p>-მოსალოდნელია გარკვეული ზემოქმედება ჯანმრთელობაზე, თუმცა არ არსებობს სიკვდილიანობის გაზრდის რისკი.</p> <p>-არსებობს უსაფრთხოებასთან დაკავშირებული გარკვეული რისკები .</p> <p>-გარკვეულ ზემოქმედებასთან დაკავშირებით მოსალოდნელია მოსახლეობის მხრიდან საჩივრები.</p> <p>-ადგილობრივი მოსახლეობა 10-30%-ით გაიზრდება მიგრაციის ხარჯზე</p>
3	მაღალი	<p>-გარკვეული რესურსები ან ინფრასტრუქტურა ადგილობრივი მოსახლეობისთვის ხელმიუწვდომელი გახდა, რის გამოც ისინი იძულებულნი არიან შეიცვალოს ცხოვრების წესი და რასაც გრძელვადიანი უარყოფითი გავლენა აქვს მათ ეკონომიკურ საქმიანობაზე.</p> <p>-ადგილობრივი მოსახლეობის ცხოვრების ხარისხი შესამჩნევად დაქვეითდა</p> <p>-ადგილი აქვს შესამჩნევ ზემოქმედებას ჯანმრთელობაზე, არსებობს სიკვდილიანობის რისკი.</p> <p>-არსებობს უსაფრთხოებასთან დაკავშირებული გარკვეული რისკები .</p> <p>-ადგილი აქვს კორუფციულ გარიგებებს დასაქმებასთან დაკავშირებით ან ნეპოტიზმს.</p> <p>-მოსახლეობა მუდმივად ჩივის ზემოქმედების გარკვეულ ფაქტორებთან დაკავშირებით და ამასთან დაკავშირებით წარმოიქმნება კონფლიქტური სიტუაციები მოსახლეობასა და პერსონალს შორის.</p> <p>-ადგილობრივი მოსახლეობა 30%-ზე მეტით გაიზრდება მიგრაციის ხარჯზე, კულტურული გარემო ადგილობრივი მოსახლეობისთვის მიუღებლად შეიცვალა, მოსალოდნელია ახალი დასახლებების შექმნა.</p>

5.12.4 ზემოქმედების დახასიათება

5.12.4.1 ზემოქმედება მიწის საკუთრებასა და გამოყენებაზე

საპროექტო ხოფური ჰესის შემადგენლობაში შემავალი ობიექტები განთავსდება სახელმწიფო საკუთრებაში არსებულ არასასოფლო-სამეურნეო დანიშნულების მიწის ნაკვეთზე, რომელთა სარგებლობის უფლებაზე კომპანიის მიერ მოხდება იჯარის ხელშეკრულების გაფორმება ან შესყიდვა სსიპ „სახელმწიფო ქონების ეროვნულ სააგენტო“-სთან.

პროექტის ფარგლებში არ არსებობს ფიზიკური ან ეკონომიკური განსახლების საჭიროება.

5.12.4.2 ადგილობრივ რესურსებზე ხელმისაწვდომობის შეზღუდვა

მშენებლობის ეტაპზე შესაძლებელია გარკვეულწილად შეიზღუდოს ადგილობრივი რესურსებით (ტყის და წყლის რესურსები) სარგებლობა. აღნიშნული დაკავშირებული იქნება დროებითი ნაგებობების განთავსების გამო გადაადგილების შეზღუდვასთან, რასაც შესაძლოა მოყვეს მოსახლეობის უკმაყოფილება. ასეთი შემთხვევების შესახებ წინასწარ ინფორმირებული უნდა იყოს ადგილობრივი მოსახლეობა და რაჭა-ლეჩხუმის და ქვემო სვანეთის რეგიონის სატყეო სამსახური, რათა არ მოხდეს სათბობი შეშით მოსახლეობის უზრუნველყოფის შეფერხება, რისთვისაც წინასწარ უნდა იქნეს მიღებული საჭირო ზომები.

სატრანსპორტო ნაკადების გამო შეიძლება მოხდეს გადაადგილების შეზღუდვა, რასაც შესაძლოა მოყვეს მოსახლეობის უკმაყოფილება. ასეთი შემთხვევების შესახებ წინასწარ ინფორმირებული იქნება ადგილობრივი მოსახლეობა.

ექსპლუატაციის ეტაპზე აღსანიშნავია ის გარემოება, რომ მდინარის საპროექტო მონაკვეთში წყლის ხარჯი შემცირდება. შესაბამისად შეიზღუდება მოსახლეობის მიერ წყლის რესურსებით სარგებლობა. ამასთან დაკავშირებით უნდა აღინიშნოს, რომ სათავე კვანძიდან ძალურ კვანძამდე მონაკვეთში წყალმომხმარებელი ობიექტები (მაგ. მოქმედი წისქვილი და სხვ) არ არსებობს. თუმცა, უნდა აღინიშნოს რომ ექსპლუატაციის დროს კომპანია „აკვაპონტი“ უზრუნველყოფს ეკოლოგიური ხარჯის გატარებას მდინარეში.

საზოგადოებრივი გზების ბლოკირების და ბუნებრივ რესურსებზე ხელმისაწვდომობის უზრუნველყოფის მიზნით მშენებლობის და ექსპლუატაციის ეტაპზე იწარმოებს საჩივრების სარეგისტრაციო ჟურნალი. მოსახლეობის/მეწარმეების უკმაყოფილოების გამორიცხვა მოხდება ქმედითი ურთიერთ კონსულტაციების საფუძველზე. კონსულტაციების შედეგად შესაძლებელია კონფლიქტის მოგვარება შესაბამისი შეთანხმებით ან ალტერნატიული რესურსების მოძიებაში დახმარების გაწევის გზით.

გარდა ამისა:

- მოსახლეობას წინასწარ ეცნობება ისეთი გადაწყვეტილების შესახებ, რომელიც დროებით შეზღუდავს ადგილობრივი რესურსების ხელმისაწვდომობას;
- ისეთი სამუშაოები, რომელიც შეზღუდავს ადგილობრივ რესურსებს და მდ. ხოფურის ხეობაში გადაადგილებას, ჩატარდება შეძლებისდაგვარად მოკლე დროში.

5.12.4.3 დასაქმებასთან დაკავშირებული დადებითი და ნეგატიური ზემოქმედებები

მშენებლობის ეტაპზე პირველ რიგში აღსანიშნავია დასაქმებით გამოწვეული დადებითი ზემოქმედება. როგორც აღინიშნა მშენებლობაში დასაქმდება დაახლოებით 44-მდე ადამიანი, რომელთა გარკვეული ნაწილი ადგილობრივი მოსახლეობა იქნება. აღნიშნული საკმაოდ მნიშვნელოვანი დადებითი ზეგავლენა იქნება მიმდებარე სოფლების (ხოფური და ნანარი), ასევე, საერთოდ მუნიციპალიტეტის მოსახლეობის დასაქმების და მათი სოციალურის მდგომარეობის გაუმჯობესების თვალსაზრით.

თუმცა აღსანიშნავია, რომ დასაქმებასთან დაკავშირებით არსებობს გარკვეული სახის ნეგატიური ზემოქმედების რისკებიც, კერძოდ:

- ადგილობრივი მოსახლეობის დასაქმების მოლოდინი და უკმაყოფილება;
- დასაქმებულთა უფლებების დარღვევა;
- პროექტის დასრულებასთან დაკავშირებით სამუშაო ადგილების შემცირება და უკმაყოფილება;
- უთანხმოება ადგილობრივ მოსახლეობასა და დასაქმებულთა (არაადგილობრივები) შორის.

პროექტში დასაქმებული პერსონალის და ადგილობრივი მოსახლეობის უკმაყოფილების გამოსარიცხად გატარდება შემდეგი ღონისძიებები:

- შემუშავდება პერსონალის აყვანის პოლიტიკა, რომელიც შეთანხმდება ადგილობრივ ხელისუფლებასთან;
- პერსონალის აყვანა მოხდება შესაბამისი ტესტირების საფუძველზე;
- თითოეულ პერსონალთან გაფორმდება ინდივიდუალური სამუშაო კონტრაქტი;
- პერსონალთან გაფორმებულ ხელშეკრულებაში ჩაერთვება მუხლები ყველა გეგმის, პროცედურის და შემარბილებელ ღონისძიებებთან დაკავშირებით, აგრეთვე, იმ მუხლების ჩართვა, რომლებიც ეხება უსაფრთხოების გეგმების მონიტორინგსა და უბედური შემთხვევების შესახებ ანგარიშებს;
- ყველა პერსონალს მიეწოდება ინფორმაცია მათი სამსახურის შესახებ - შემუშავდება სამუშაო ქცევის კოდექსი;
- ყველა არაადგილობრივ პერსონალს მიეწოდება ინფორმაცია ადგილობრივი მოსახლეობის უნარ-ჩვევების და კულტურის შესახებ;
- სხვადასხვა მასალების შესყიდვისას უპირატესობა მიენიჭება ადგილობრივი პროდუქციას (მათ შორის, ინერტული მასალები, ხე-ტყე) და მოხდება ადგილობრივი საწარმოების მხარდაჭერა;
- შემუშავდება პერსონალის საჩივრების განხილვის მექანიზმი და მოხდება მისი პრაქტიკულად გამოყენება;
- იწარმოებს პერსონალის საჩივრების ჟურნალი.

ჰესის ექსპლუატაციაში დასაქმებულთა რაოდენობა არ იქნება მნიშვნელოვანი. შესაბამისად ამ ეტაპზე როგორც დადებითი ასევე უარყოფითი ზემოქმედების რისკები ნაკლებია.

5.12.4.4 წვლილი ეკონომიკაში

საპროექტო ხოფური ჰესის და ეგხ-ს მშენებლობის და ექსპლუატაციის პროექტის განხორციელება საგულისხმო წვლილს შეიტანს რეგიონის სოციალურ-ეკონომიკურ განვითარებაში.

ჰესის მშენებლობაზე გამოყენებული იქნება სამშენებლო მასალების ადგილობრივი რესურსები, რაც ხელს შეუწყობს სამშენებლო მასალების წარმოების სექტორის გააქტიურებას.

ჰესის ექსპლუატაციაში გამშვების შემდგომ ენერგოსისტემა მიიღებს დამატებით ელექტროენერჯიას, რასაც დიდი მნიშვნელობა აქვს ქვეყნის ენერგეტიკული დამოუკიდებლობის მიღწევისათვის.

პროექტის განხორციელების შედეგად ადგილობრივ ბიუჯეტში შევა დამატებითი თანხები. მათ შორის აღსანიშნავია ქონების გადასახადი, რაც რეგიონის ინფრასტრუქტურის განვითარებას და სხვადასხვა სოციალურ პროექტებს მოხმარდება.

ამასთანავე სამშენებლო სამუშაოებზე დასაქმებული პერსონალის მომსახურებისათვის მოსალოდნელია სატელიტი ბიზნეს საქმიანობების (ვაჭრობა, მომსახურება, სატრანსპორტო უზრუნველყოფა, საკვები პროდუქტების წარმოება და სხვა) გააქტიურება, რაც დასაქმების დამატებით წყაროდ უნდა ჩაითვალოს.

5.12.4.5 ტურისტულ პოტენციალზე ჰესის ფუნქციონირებით გამოწვეული ზემოქმედება

ნებისმიერი შესაძლო ზემოქმედება შეიძლება მოსალოდნელი იყოს მშენებლობის ეტაპზე. ამ პერიოდის მიუხედავად, მუშებს, სამშენებლო მოედნის სტუმრებს და სხვა ადამიანებს დასჭირდებათ საცხოვრებელი ადგილი და სხვა მომსახურება. აქვე უნდა აღინიშნოს, რომ მშენებლობაზე იქნება დასაქმებული ადგილობრივი მოსახლეობა და ასევე შესაძლებელი იქნება შემცენებით/საგანმანათლებლო ტურების მოწყობა მშენებლობის მიმდინარეობისას.

რაც შეეხება ჰესის ექსპლუატაციის ეტაპს, ვინაიდან ძირითადი ჰიდროტექნიკური ნაგებობები განთავსდება მდინარის ჭალა-კალაპოტში, ვიზუალურ-ლანდშაფტური ზემოქმედება არ იქნება მნიშვნელოვანი. აქედან გამომდინარე ტურისტულ პოტენციალზე მნიშვნელოვანი უარყოფითი ზეგავლენა არ არის მოსალოდნელი.

5.12.4.6 ზემოქმედება სატრანსპორტო ინფრასტრუქტურაზე, გადაადგილების შეზღუდვა

ჰესის მშენებლობის ეტაპზე მოიმატებს ნაკადების გადაადგილების ინტენსივობა, შესაძლოა მოხდეს გზების საფარის დაზიანება. აღნიშნულმა ასევე შეიძლება შეაფერხოს სატრანსპორტო ნაკადები და გამოიწვიოს მოსახლეობის უკმაყოფილება.

საპროექტო დერეფანში დაგეგმილია გრუნტის საავტომობილო გზის მოწყობა, რომელიც გამოყენებული იქნება როგორც მშენებლობის ისე ექსპლუატაციის ეტაპზე.

სამშენებლო სამუშაოები დაიგეგმება, ისე რომ მინიმუმამდე დავიდეს მსგავსი ხასიათის ზემოქმედებები, კერძოდ:

- შეძლებისდაგვარად შეიზღუდება საზოგადოებრივ გზებზე მანქანების (განსაკუთრებით მუხლუხიანი ტექნიკის) გადაადგილება;
- მოსახლეობისთვის მიწოდებული იქნება ინფორმაცია სამუშაოების წარმოების დროის და პერიოდის შესახებ;
- გზის ყველა დაზიანებული უბანი აღდგება მაქსიმალურად მოკლე ვადებში, რათა ხელმისაწვდომი იყოს მოსახლეობისთვის;
- საჭიროების შემთხვევაში საავტომობილო საშუალებების მოძრაობას გააკონტროლებს სპეციალურად გამოყოფილი პერსონალი (მედროშე);

- სამშენებლო მოედნების სიახლოვეს განთავსდება შესაბამისი გამაფრთხილებელი, მიმთითებელი და ამკრძალავი ნიშნები;
- დაფიქსირდება საჩივრები, მოხდება მათი აღრიცხვა და სათანადო რეაგირება.

5.12.4.7 ჯანმრთელობასა და უსაფრთხოებასთან დაკავშირებული რისკები

სამშენებლო სამუშაოების შესრულების დროს, გარდა არაპირდაპირი ზემოქმედებისა (ატმოსფერული ჰაერის ხარისხის გაუარესება, ხმაურის გავრცელება და სხვ, რომლებიც აღწერილია შესაბამის ქვეთავებში), არსებობს ადამიანთა (მოსახლეობა და მშენებლობის ფარგლებში დასაქმებული მუშახელის) ჯანმრთელობასა და უსაფრთხოებასთან დაკავშირებული ზემოქმედების პირდაპირი რისკები. მოსახლეობიდან ძირითად რეცეპტორს სოფ. ხოფურსა და ნანარის მაცხოვრებლები წარმოადგენს.

პირდაპირი ზემოქმედება შეიძლება იყოს: სატრანსპორტო საშუალებების დაჯახება, დენის დარტყმა, სიმაღლიდან ჩამოვარდნა, ტრავმატიზმი სამშენებლო ტექნიკასთან მუშაობისას და სხვ. პირდაპირი ზემოქმედების პრევენციის მიზნით დაცული იქნება უსაფრთხოების ნორმები, მკაცრი ზედამხედველობის პირობებში:

პერსონალისთვის ტრენინგების ჩატარება უსაფრთხოებისა და შრომის დაცვის საკითხებზე;

დასაქმებული პერსონალის უზრუნველყოფა ინდივიდუალური დაცვის საშუალებებით;

ჯანმრთელობისათვის სახიფათო უბნებში და გზებზე შესაბამისი გამაფრთხილებელი, მიმთითებელი და ამკრძალავი ნიშნების დამონტაჟება;

- ჯანმრთელობისათვის სახიფათო უბნების შემოღობვა;
- მუდმივი და დროებითი გზების, ამწეები, მექანიზმების, სასაწყობო ბაქნების და სხვა დროებითი ნაგებობების განლაგების შესაბამისობა ნორმებთან;
- ჯანმრთელობისათვის სახიფათო უბნებზე და სამობილიზაციო ბანაკზე სტანდარტული სამედიცინო ყუთების არსებობა;
- მანქანა-დანადგარების ტექნიკური გამართულობის უზრუნველყოფა;
- სატრანსპორტო ოპერაციებისას უსაფრთხოების წესების მაქსიმალური დაცვა, სიჩქარეების შეზღუდვა - ტრანსპორტის მოძრაობის სიჩქარე სამუშაოთა წარმოების ადგილთან არ უნდა აღემატებოდეს სწორ უბნებზე 10 კმ/სთ, ხოლო მოსახვევებზე - 5 კმ/სთ. სახიფათო ზონები უნდა იყოს შემოფარგლული და აღნიშნული, ღამით ადვილად შესამჩნევი, გამაფრთხილებელი წარწერებით და ნიშნებით;
- დასახლებულ პუნქტებში გამავალი გზებით სარგებლობის მინიმუმამდე შეზღუდვა;
- ელექტროუსაფრთხოების დაცვა - ელექტროძრავიანი სამშენებლო მანქანების და მექანიზმების დამიწება. აკრძალულია ექსკავატორების, ამწეების და სხვა
- სამუშაო უბნებზე უცხო პირთა უნებართვოდ ან სპეციალური დამცავი საშუალებების გარეშე მოხვედრის და გადაადგილების კონტროლი;
- რისკის შეფასება ადგილებზე, მოსახლეობისათვის კონკრეტული რისკ-ფაქტორების დასადგენად და ასეთი რისკების შესაბამისი მართვის მიზნით;
- სიმაღლეზე მუშაობისას პერსონალის დაზღვევა თოკებით და სპეციალური სამაგრებით;

- ცალკეული ტიპის სამუშაოების დროს უსაფრთხოების ტექნიკის მოთხოვნების გათვალისწინება;
- ინციდენტებისა და უბედური შემთხვევების სააღრიცხვო ჟურნალის წარმოება.

ამასთან

- ატმოსფერული ჰაერის, წყლისა და ნიადაგის ხარისხის გაუარესების თავიდან აცილების ყველა ღონისძიების გატარება. ხმაურის გავრცელების შემარბილებელი ღონისძიებების გატარება (იხ. შესაბამისი პუნქტები).

„ავარიულ სიტუაციებზე რეაგირების გეგმა“-ში განხილულია ჯანმრთელობასა და უსაფრთხოებაზე ზემოქმედების პრევენციული ღონისძიებები (იხ. დანართი ??).

5.12.5 ზემოქმედების შეფასება

ცხრილი 5.11.3.1 სოციალურ-ეკონომიკურ გარემოზე ზემოქმედების შეჯამება

ზემოქმედებისა და ზემოქმედების წყაროების აღწერა	ზემოქმედების რეცეპტორები	ნარჩენი ზემოქმედების შეფასება					
		ხასიათი	მოხდენის ალბათობა	ზემოქმედების არეალი	ხანგრძლივობა	შექცევადობა	ნარჩენი ზემოქმედება
მშენებლობის ეტაპი:							
ზემოქმედება მიწის საკუთრებაზე <ul style="list-style-type: none"> მიწის ნაკვეთების მუდმივი ან დროებითი ათვისება; • ზემოქმედება მეზობელი მიწის მესაკუთრეებზე - რაიმე ტიპის საქმიანობის განხორციელება მათ კუთვნილ მიწის ნაკვეთზე გავლით, ან რაიმე ქონების დაზიანება; • ტყის, წყლის რესურსების გამოყენების შეზღუდვა; 	მიწის მესაკუთრეები	ზომიერი მნიშვნელობის	საშუალო რისკი	საპროექტო დერეფანი	ხანგრძლივობა შემოიფარგლება მშენებლობის ფაზით	შექცევადი	შემარბ. ღონისძიებების გათვალისწინებით დაბალი
დასაქმებასთან დაკავშირებული დადებითი ზემოქმედებები	ადგილობრივი მოსახლეობა	ზომიერი მნიშვნელობის სასარგებლო ზემოქმედება	მაღალი ალბათობა	ცაგერის მუნიციპალიტეტი	ხანგრძლივობა შემოიფარგლება მშენებლობის ფაზით	შექცევადი	საშუალო
დასაქმებასთან დაკავშირებული ნეგატიური ზემოქმედებები: <ul style="list-style-type: none"> • ადგილობრივი მოსახლეობის დასაქმების მოლოდინი და უკმაყოფილება; 	მშენებლობაზე დასაქმებული პერსონალი და ადგილობრივი მოსახლეობა	ზომიერი მნიშვნელობის	საშუალო რისკი	სამშენებლო უბნები და ახლოს მდებარე დასახლებული ზონები	ხანგრძლივობა შემოიფარგლება მშენებლობის ფაზით	შექცევადი	დაბალი

<ul style="list-style-type: none"> დასაქმებულთა უფლებების დარღვევა; პროექტის დასრულებისას ადგილების შემცირება და უკმაყოფილება; უთანხმოება ადგილობრივ მოსახლეობასა და დასაქმებულთა შორის 							
<p>ეკონომიკაში შეტანილი წვლილი და დასაქმება</p> <ul style="list-style-type: none"> სამშენებლო ბიზნესისა და მისი სატელიტური ბიზნეს საქმიანობის გააქტიურება-განვითარება; სამუშაო ადგილების შექმნა; საბიუჯეტო შემოსავლების გაზრდა. 	<p>რეგიონის ეკონომიკური საქმიანობა, სამშენებლო და სხვა ბიზნეს-საქმიანობა, ადგილობრივი მოსახლეობა</p>	<p>პირდაპირი, დადებითი</p>	<p>მაღალი ალბათობა</p>	<p>ზემოქმედების არეალი შესაძლოა იყოს რეგიონული მასშტაბის</p>	<p>ხანგრძლივობა შემოიფარგლება მშენებლობის ფაზით. რიგი ზემოქმედება გრძელვადიანი იქნება (მაგ. ინფრასტრუქტურის გაუმჯობესება)</p>		<p>საშუალო დადებითი</p>
<p>გზების საფარის დაზიანება</p> <ul style="list-style-type: none"> მძიმე ტექნიკის გადაადგილება <p>სატრანსპორტო ნაკადების გადატვირთვა</p> <ul style="list-style-type: none"> ყველა სახის სატრანსპორტო საშუალებებისა და ტექნიკის გადაადგილება <p>გადაადგილების შეზღუდვა</p>	<p>ადგილობრივი ინფრასტრუქტურა, მოსახლეობა, დამსვენებლები</p>	<p>საშუალო</p>	<p>საშუალო რისკი</p>	<p>პროექტის ფარგლებში გამოყენებული სატრანსპორტო გზები, რომლებიც ამავე დროს გამოიყენება მოსახლეობის/დამსვენებლების მიერ</p>	<p>ხანგრძლივობა შემოიფარგლება მშენებლობის ფაზით</p>	<p>შექცევადი</p>	<p>დაბალი შემარბილებელი ღნისძიებებით</p>

<ul style="list-style-type: none"> სამუშაოების უსაფრთხო წარმოებისთვის ადგილობრივი გზების გადაკვეთვა 							
<p>ჯანმრთელობის გაუარესების და უსაფრთხოების რისკები:</p> <ul style="list-style-type: none"> პირდაპირი (მაგ: სატრანსპორტო საშუალებების დაჯახება, დენის დარტყმა, სიმაღლიდან ჩამოვარდნა, ტრავმატიზმი სამშენებლო ტექნიკასთან მუშაობისას და სხვ.) და არაპირდაპირი (ატმოსფერული ემისიები, მომატებული აკუსტიკური ფონი, წყლისა და ნიადაგის დაბინძურება) 	<p>მშენებლობაზე დასაქმებული პერსონალი, ადგილობრივი მოსახლეობა, დამსვენებლები</p>	<p>პირდაპირი ან ირიბი, უარყოფითი</p>	<p>საშუალო</p>	<p>სამშენებლო უბნები</p>	<p>ხანგრძლივობა შემოიფარგლება მშენებლობის ფაზით</p>	<p>შექცევადი</p>	<p>საშუალო შემარბილებელი ღონისძიებების გათვალისწინებით – დაბალი</p>
ექსპლუატაციის ეტაპი:							
<p>რესურსების ხელმისაწვდომობა</p> <ul style="list-style-type: none"> მდინარეების ჩამონადენის შემცირება. 	<p>ადგილობრივი მოსახლეობა/დამსვენებლები, რომელთაც შეეზღუდება რესურსებით სარგებლობა</p>	<p>საშუალო, უარყოფითი</p>	<p>საშუალო რისკი</p>	<p>მიმდებარე დასახლებული ზონები (ძირითადად სოფ. ხოფური და ნანარი)</p>	<p>გრძელვადიანი</p>	<p>შეუქცევადი</p>	<p>დაბალი</p>
<p>რესურსების ხელმისაწვდომობა</p> <ul style="list-style-type: none"> გზების რეაბილიტაცია (დადებითი 	<p>ადგილობრივი მოსახლეობა, დამსვენებლები</p>	<p>ირიბი, დადებითი</p>	<p>საშუალო ალბათობა</p>	<p>მიმდებარე დასახლებული ზონები (სოფ. ხოფური და ნანარი)</p>	<p>გრძელვადიანი</p>		<p>დაბალი</p>

სოციალური ზემოქმედება)							
სატრანსპორტო ინფრასტრუქტურის გაუმჯობესება	ადგილობრივი ინფრასტრუქტურა, მოსახლეობა, დამსვენებლები	პირდაპირი, დადებითი	საშუალო ალბათობა	მიმდებარე დასახლებული ზონები (სოფ. ხოფური და ნანარი)	გრძელვადიანი	შექცევადი	საშუალო
ეკონომიკაში შეტანილი წვლილი და დასაქმება <ul style="list-style-type: none"> • სამუშაო ადგილების შექმნა; • საბიუჯეტო შემოსავლების გაზრდა. • ელექტროენერჯია 	ქვეყნის ეკონომიკური პირობები, ადგილობრივი წარმოება და მოსახლეობა	პირდაპირი, დადებითი	მაღალი ალბათობა	ზემოქმედების არეალი შესაძლოა იყოს რეგიონული ან სახელმწიფოებრივი მასშტაბის	გრძელვადიანი		რეგიონულ დონეზე - მაღალი ; სახელმწიფოებრივ დონეზე - საშუალო

5.13 ზემოქმედება ისტორიულ-კულტურულ და არქეოლოგიურ ძეგლებზე

5.13.3 ზემოქმედების შეფასების მეთოდოლოგია

ცხრილი 5.13.1.1. კულტურულ მემკვიდრეობაზე ზემოქმედების შეფასების კრიტერიუმები

რანჟი	კატეგორია	კულტურული მემკვიდრეობის დაზიანება /განადგურება
1	ძალიან დაბალი	ზემოქმედების რისკი უმნიშვნელოა ობიექტიდან დიდი მანძილით დაშორების ან მშენებლობისას/ ექსპლუატაციისას გამოყენებული მეთოდის გამო
2	დაბალი	შესაძლოა დაზიანდეს/ განადგურდეს უმნიშვნელო ობიექტის 1-10%
3	საშუალო	შესაძლოა დაზიანდეს /განადგურდეს ადგილობრივად მნიშვნელოვანი ობიექტის 10-25%
4	მაღალი	შესაძლოა დაზიანდეს/ განადგურდეს ადგილობრივად მნიშვნელოვანი ობიექტის 25%-50%, ან დაზიანდეს რეგიონალური მნიშვნელობის ობიექტი
5	ძალიან მაღალი	შესაძლოა დაზიანდეს/ განადგურდეს ადგილობრივად მნიშვნელოვანი ობიექტის 50-100%, მნიშვნელოვნად დაზიანდეს რეგიონალური მნიშვნელობის ობიექტი, დაზიანდეს ეროვნული ან საერთაშორისო მნიშვნელობის დაცული ობიექტი

5.13.4 ზემოქმედების დახასიათება

სოფელ ნანარში მდებარეობს მთავარანგელოზის სახელობის ეკლესია, რომელიც საპროექტო ზოლიდან სამხრეთით დაახლოებით 410 მეტრითაა დაშორებული. ეკლესია დარბაზულია და მე-20 საუკუნის 80-იან წლებშია აშენებული.

სოფელ ხოფურში სასაფლაოს ტერიტორიაზე, მდინარეების ხოფურისა და ცხენისწყლის შეერთების ადგილას დგას 1895 წელს აგებული, წმინდა გიორგის სახელობის ეკლესია, რომელიც ამჟამად განახლებულია. მიმდებარე ტერიტორიაზე, აგრეთვე, დაფიქსირებულია VI-VIII საუკუნეების ნაეკლესიარი და არქეოლოგიური ნაშთები. მანძილი საპროექტო არეალამდე დაახლოებით 1000-1100 მეტრია.

მდინარეების ხოფურისა და ცხენისწყლის შესართავიდან დაახლოებით 700-800 მეტრით ჩრდილოეთით მდებარეობს მაზაშის ამაღლების სახელობის ეკლესია, რომელიც 2000-იან წლებშია აგებული. ეკლესია საპროექტო არეალიდან დაშორებულია დაახლოებით 1200-1300 მეტრით.

ზემოთ აღნიშნული ეკლესიები ხოფური ჰესის საპროექტო არეალიდან დაშორებითაა და ვერ მოხვდებიან სამშენებლო პროექტის უარყოფითი ზეგავლენის ქვეშ.

საპროექტო ტერიტორიის საველე შესწავლამ არ გამოავლინა კულტურული მემკვიდრეობის ობიექტები ან მათი ნაშთები.

საყურადღებოა, საპროექტო არეალის სიახლოვეს (GPS: 319 592.00 m E, 4 734 873.00 m N, 890 მ ზღ.დ.) მდებარე მონაკვეთი, რომელზეც ფიქსირდება რიყის ქვებით შედგენილი რამდენიმე წყობა და რომელიც შესაძლოა მოჰყვეს პროექტის ზემოქმედების ზონაში. აქედან გამომდინარე, აუცილებელია უშუალოდ მიწის სამუშაოების წარმოებისას განხორციელდეს არქეოლოგიური მონიტორინგი.

ამასთან, პროექტის მიხედვით გათვალისწინებული არ არის დიდი მოცულობის წყალსაცავების შექმნა. შესაბამისად რეგიონის კულტურული ძეგლების დანესტიანების მატება მოსალოდნელი არ არის.

5.13.5 შემარბილებელი ღონისძიებები

სამშენებლო კომპანიას სამუშაოების დაწყებამდე მომზადებული და დამტკიცებული უნდა ჰქონდეს შემთხვევითი აღმოჩენების მართვის გეგმა და პროცედურა, რომელიც შესული უნდა იყოს გარემოსდაცვითი მართვის სისტემაში და წარმოადგენდეს ერთ-ერთ საოპერაციო დოკუმენტს. აღნიშნული გეგმა უნდა განსაზღვრავდეს პროცედურებს, რომელიც უნდა განახორციელოს პროექტის განმხორციელებელმა ჯგუფმა იმ შემთხვევაში, თუ მიწის სამუშაოების დროს აღმოჩნდება რაიმე არქეოლოგიური არტეფაქტი, ობიექტი ან მინიშნება არქეოლოგიური ობიექტის არსებობაზე. ასევე, აღწერილი უნდა იყოს ქმედებებისა და შეტყობინებების პროცედურა, რომლის მიხედვითაც გატარდება საქართველოს კანონმდებლობით („საქართველოს კანონი კულტურული მემკვიდრეობის შესახებ“, 2007), გათვალისწინებული ღონისძიებები. კერძოდ, ასეთი აღმოჩენის დროს, მშენებელი კომპანია ვალდებულია მოცემულ ადგილას შეწყვიტოს სამშენებლო სამუშაოები, დაიცვას აღმოჩენის ადგილი და მოიწვიოს ამ საქმიანობაზე საქართველოს კანონმდებლობით უფლებამოსილი ორგანოს სპეციალისტები, არქეოლოგიური ძეგლის მნიშვნელობის დადგენისა და სამუშაოების გაგრძელების თაობაზე გადაწყვეტილების მიღებისათვის. სამუშაოების გაგრძელება შესაძლებელი იქნება შესაბამისი კომპეტენციის მქონე სახელწიფო ორგანოს მიერ გაცემული ნებართვის საფუძველზე.

5.13.6 ზემოქმედების შეფასება

ობიექტიდან დიდი მანძილით დაშორების და მშენებლობის/ ექსპლუატაციის დროს გამოყენებული მეთოდის გამო, კულტურული მემკვიდრეობის ძეგლებზე ნარჩენი ზემოქმედება მოსალოდნელი არ არის.

5.14 სატრანსპორტო ნაკადებზე ზემოქმედება

5.14.1 მშენებლობის ეტაპი

სამშენებლო სამუშაოების გარკვეულ პერიოდებში სამშენებლო მასალების და კონსტრუქციების ინტენსიური ტრანსპორტირების პროცესში სატრანსპორტო ნაკადებზე ზემოქმედების რისკები მოიმატებს. ასევე გაიზრდება გზის ინფრასტრუქტურის (გზის საფარი) დაზიანების რისკიც. სატრანსპორტო ნაკადებს, ფონური მოძრაობა საპროექტო უბანზე დიდი არ არის. ნაკლებ მოსალოდნელია, რომ მშენებლობის პროცესში სატრანსპორტო ნაკადებმა შეაფერხოს ტრანსპორტის მოძრაობა ან შეზღუდოს ადამიანების თავისუფალი გადაადგილება. გზის საფარზე ზემოქმედების ამ ეტაპზე შეფასება შეუძლებელია. სამუშაოს დასრულების შემდეგ მშენებელი ვალდებული იქნება შეაკეთოს პროექტის მიზეხით დაზიანებული ინფრასტრუქტურა. ფონური მდგომარეობის შესაფასებლად სამუშაოს დაწყებამდე მოხდება გზების/ინფრასტრუქტურის არსებული მდგომარეობის დათვალიერება (აღწერა-დაფიქსირება).

5.14.2 ექსპლუატაციის ეტაპი

ექსპლუატაციის დროს ტრანსპორტის მოძრაობის მნიშვნელოვანი ინტენსივობა მოსალოდნელი არ არის, ზემოქმედება გზის ინფრასტრუქტურასა და სატრანსპორტო ნაკადებზე პროექტის ამ ეტაპზე შეიძლება შეფასდეს როგორც უმნიშვნელო.

5.14.3 შემარბილებელი ღონისძიებები

მშენებლობის ეტაპებზე ზემოქმედების მინიმუმამდე დაყვანის მიზნით შემდეგი შემარბილებელი ღონისძიებების განხორციელება:

- პროექტის პოტენციური ზემოქმედების ქვეშ მოქცეული ინფრასტრუქტურის დათვალიერება, მდგომარეობის აღწერა-დაფიქსირება;
- სამშენებლო უბანზე ოპტიმალური მისადგომი გზის შერჩევა;
- სატრანსპორტო მარშრუტების შერჩევა, შესაძლებლობისდაგვარად, მჭიდროდ დასახლებული ზონების გვერდის ავლით;
- სამშენებლო სამუშაოების საწყის ეტაპებზე გათვალისწინებულია სამშენებლო მოედნებამდე მისასვლელი გზების მოწესრიგება (ვაკისის მოსწორება);
- სამუშაოთა თანმიმდევრობის ოპტიმალურად დაგეგმვა;
- მუხლუხა ტექნიკის მოძრაობის მაქსიმალურად შეზღუდვა;
- საერთო სარგებლობის გზებზე ტექნიკის გადაადგილების ოპტიმიზაცია;
- სამშენებლო სამუშაოების შესრულების გრაფიკისა და ხანგრძლივობის შესახებ მოსახლეობის ინფორმირება;
- სამუშაოების დასრულების შემდეგ ყველა, პროექტის მიზეზით დაზიანებული უბნის აღდგენა;
- საჩივრების (ასეთის არსებობის შემთხვევაში) რეგისტრაცია და მათზე სათანადო რეაგირება.

ექსპლუატაციის ეტაპზე შემარბილებელი ღონისძიებების აუცილებლობა არ არსებობს. ტერიტორიის შიგნით და გარეთ ტრანსპორტის გადაადგილება მინიმალურია. სარემონტო სამუშაოების წარმოებისას (მასშტაბის გათვალისწინებით) შესრულდება მოსამზადებელი-სამშენებლო ეტაპებისთვის განსაზღვრული შემარბილებელი ღონისძიებები.

5.15 კუმულაციური ზემოქმედება

მოცემული ქვეთავის ფარგლებში განხილულია საპროექტო ტერიტორიის და მის მიმდებარედ სხვა პროექტების (არსებული თუ პერსპექტიული ობიექტების) კომპლექსური ზეგავლენა ბუნებრივ და სოციალურ გარემოზე, რაც ქმნის კუმულაციურ ეფექტს. კუმულაციური ზემოქმედების შეფასების მთავარი მიზანია პროექტის განხორციელებით მოსალოდნელი ზემოქმედების ისეთი სახეების იდენტიფიცირება, რომლებიც როგორც ცალკე აღებული არ იქნება მასშტაბური ხასიათის, მაგრამ სხვა - არსებული, მიმდინარე თუ პერსპექტიული პროექტების განხორციელებით მოსალოდნელ, მსგავსი სახის ზემოქმედებასთან ერთად გაცილებით მაღალი და საგულისხმო უარყოფითი ან დადებითი შედეგების მომტანია.

საპროექტო ტერიტორიის მიმდებარედ 1,0 კმ მანძილზე სამშენებლო სამუშაოები ამჟამად არ მიმდინარეობს, შესაბამისად, მშენებლობისთვის დამახასიათებელ ისეთი სახის ზემოქმედებებს, როგორცაა ემისიები ატმოსფერულ ჰაერში, ხმაურის გავრცელება, სატრანსპორტო ნაკადების ინტენსიური გადაადგილება და ა.შ., კუმულაციური ეფექტი არ ექნება.

ასევე, სიახლოვეს არ არის წარმოდგენილი მსგავსი ჰიდროტექნიკური ნაგებობა, შესაბამისად, ექსპლუატაციის ეტაპზე წყლის დიდი რაოდენობით აორთქლება და ტენის ხელოვნურად გაზრდა მოსალოდნელი არ არის. შესაბამისად, ჭარბი ტენიანობა, რომელიც ზაფხულში მაღალი ტემპერატურის პირობებში გამოიწვევდა სასოფლო-სამეურნეო კულტურებში სხვადასხვა სოკოვან დაავადებებს მოსალოდნელი არ არის.

ხოფური ჰესის განთავსების დერეფანში რაიმე სხვა სამრეწველო ობიექტები განთავსებული არ არის. არსებული ინფორმაციით გარემოზე მნიშვნელოვანი ზემოქმედების მქონე ობიექტების მოწყობა არც მომავალში იგეგმება.

მდინარიდან წყალაღების ტერიტორიების მონაკვეთში არ ხდება წყალაღება და რაიმე სამელიორაციო ინფრასტრუქტურა განთავსებული არ არის.

შესაბამისად, წყლის დებიტის ცვლილებით გამოწვეული კუმულაციური ზემოქმედება მოსალოდნელი არ არის.

ასევე, ხოფური ჰესის სადაწნეო/სადერივაციო მილსადენი მიუყვება ხეობას დაახლოებით 3085 მ მეტრის მანძილზე, რის შემდგომაც ხდება ჰესის მიერ გამომუშავებული წყლის მდინარეში უკან დაბრუნება და წყალშემცველი ჰორიზონტის უწყვეტად კვება.

აქვე უნდა აღინიშნოს, რომ საქართველოს ეკონომიკისა და მდგრადი განვითარების სამინისტროს სსიპ წიაღის ეროვნული სააგენტოს ნებართვის საფუძველზე, სამშენებლო მასალების მოპოვება მოხდება რეგიონში არსებული კარიერებიდან.

საპროექტო ტერიტორიის სიახლოვეს მასშტაბური სამშენებლო სამუშაოები დაგეგმილი არ არის და არ ხდება ხე-მცენარეული საფარის გარემოდან ამოღება. შესაბამისად, პროექტის ფარგლებში ამოღებული მცენარეული საფარით (მინიმალური რაოდენობა) გამოწვეული უარყოფითი კუმულაციური ზემოქმედება ბიოლოგიურ გარემოზე მოსალოდნელი არ არის.

საპროექტო ხოფური ჰესის სააგრეგატე კვანძიდან უახლოეს საცხოვრებელ სახლი მდებარეობს სამხრეთ-აღმოსავლეთით 206 მ -ზე მეტი მანძილით, ხოლო ჰესის ძირითადი სათავე კვანძიდან უახლოეს დასახლებას წარმოადგენს სოფ. ნანარი, რომელიც დაშორებულია სამხრეთით 210 მ-ის დაშორებით. შესაბამისად მშენებლობის პერიოდში ატმოსფერული ჰაერის ხარისხით და ხმაურით გამოწვეული უარყოფითი კუმულაციური ზემოქმედება მოსალოდნელი არ არის.

საპროექტო ეგზ-ს მშენებლობის პერიოდიდან გამომდინარე მშენებლობის პროცესში კუმულაციური ზემოქმედება არ არის მოსალოდნელი, რადგან სამშენებლო სამუშაოების დროში ამ ეტაპზე, არ არის რაიმე სხვა ეგზ-ს მშენებლობა დაგეგმილი საპროექტო ტერიტორიაზე ან მის სიახლოვეს.

საპროექტო ელექტროგადამცემი ხაზის ძირითადი კუმულაციური უარყოფითი ზემოქმედება შესაძლოა იყოს ფრინველებზე ზემოქმედების კუთხით (გაიზრდება ფრინველთა დაზიანების ან დაღუპვის რისკები). ამ მიმართულებით მონიტორინგის წარმოებას და მონიტორინგის

შედეგებზე დაყრდნობით შემარბილებელი ღონისძიებების გატარებას განსაკუთრებული ყურადღება დაეთმობა.

ექსპლუატაციის ეტაპზე საპროექტო ეგხ-ს ელექტრული ველების გამოსხივებასთან დაკავშირებით კუმულაციური ზემოქმედება იქნება მოსალოდნელი მხოლოდ იმ წერტილში, სადაც მოხდება აღნიშნული ეგხ-ების დაერთება.

დადებითი კუმულაციური ზემოქმედებიდან აღსანიშნავია ადგილობრივი მოსახლეობის დასაქმების და ადგილობრივ ბიუჯეტში დამატებითი თანხების მობილიზების შესაძლებლობა. აღნიშნული პროექტის ჯამური დადებითი ეფექტი, საკმაოდ მნიშვნელოვანი იქნება, რეგიონის რთული სოციალურ-ეკონომიკური მდგომარეობიდან გამომდინარე.

წინასწარი შეფასებით, პროექტის განხორციელებისას ბუნებრივ გარემოზე უარყოფითი კუმულაციური ზემოქმედება მოსალოდნელი არ არის.

5.16 ნარჩენი ზემოქმედება

მშენებლობის და ექსპლუატაციაში გამვების შემდგომ მეტნაკლებად საგულისხმო ნარჩენი ზემოქმედებებიდან აღსანიშნავია:

- საპროექტო დერეფანში ხე-მცენარეული საფარის გასუფთავების შედეგად მწვანე საფარის შემცირება;
- ბუნებრივი ჩამონადენის შემცირება, წყლის ბიომრავალფეროვნებაზე ზემოქმედება;
- სამშენებლო სამუშაოების შედეგად და ჰესის ინფრასტრუქტურული ობიექტების არსებობის გამო ბუნებრივი ლანდშაფტური გარემოს ცვლილება.

ყველა ზემოთჩამოთვლილი ნეგატიური ზემოქმედებების მასშტაბების შემცირება შესაძლებელი იქნება გზმ-ს ანგარიშში წარმოდგენილი შემარბილებელი ღონისძიებების ეფექტურად გატარების და გარემოსდაცვითი მონიტორინგის პირობებში. საერთო ჯამში ნეგატიური ნარჩენი ზემოქმედებების მასშტაბები არ იქნება განსაკუთრებით საშუალოზე მაღალი და ნაკლებად მოსალოდნელია გარემოს ცალკეული ობიექტების შეუქცევადი ცვლილება.

6. გარემოზე ზემოქმედების შემარბილებელი ღონისძიებები და მონიტორინგი

6.1 ზოგადი მიმოხილვა

გარემოსდაცვითი შემარბილებელი ღონისძიებების გეგმაში წარმოდგენილი ინფორმაცია ეფუძნება გზმ-ს ანგარიშის ცალკეულ პარაგრაფებში წარმოდგენილ მონაცემებს. განსახორციელებელი შემარბილებელი ღონისძიებები გაწერილია შესასრულებელი სამუშაოების და ამ სამუშაოების დროს მოსალოდნელი ზემოქმედებების შესაბამისად.

გარემოსდაცვითი ღონისძიებების იერარქია შემდეგნაირად გამოყურება:

- ზემოქმედების თავიდან აცილება/პრევენცია;
- ზემოქმედების შემცირება;
- ზემოქმედების შერბილება;

- ზიანის ანაზღაურება.

ზემოქმედების თავიდან აცილება და რისკის შემცირება შესაძლებლობისდაგვარად შეიძლება მიღწეულ იქნას სამშენებლო სამუშაოების წარმოების და ოპერირებისას საუკეთესო პრაქტიკის გამოცდილების გამოყენებით. შემარბილებელი ღონისძიებების ნაწილი გათვალისწინებულია პროექტის შემუშავებისას. თუმცა ვინაიდან ყველა ზემოქმედების თავიდან აცილება შეუძლებელია, პროექტის გარემოსადმი მაქსიმალური უსაფრთხოების უზრუნველსაყოფად სიცოცხლის ციკლის ყველა ეტაპისთვის და ყველა რეცეპტორისთვის განისაზღვრება შესაბამისი შემარბილებელი ღონისძიებების გეგმა.

გეგმა „ცოცხალი“ დოკუმენტია და მისი დაზუსტება და კორექტირება მოხდება სამუშაო პროცესში მონიტორინგის/დაკვირვების საფუძველზე.

გარემოსდაცვითი შემარბილებელი ღონისძიებების შესრულებაზე, ასევე ყველა თანდართულ დოკუმენტაციაში (ნარჩენების მართვის გეგმა, ავარიულ სიტუაციებზე რეაგირების გეგმა) განსაზღვრული ვალდებულებების შესრულებაზე პასუხისმგებლობას იღებს საქმიანობის განმახორციელებელი - შპს „აკვაპონტი“.

6.2 გარემოსდაცვითი ღონისძიებების შესრულების კონტროლის ინსტიტუციური მექანიზმები

ხოფური ჰესის მშენებლობის ფაზაზე მშენებელი კონტრაქტორის მიერ შესრულებული სამუშაოების ხარისხს და გარემოსდაცვითი ნორმების შესრულების მდგომარეობას, ტექნიკური და გარემოსდაცვითი ზედამხედველის და საჭიროების შემთხვევაში კონტრაქტორების მეშვეობით გააკონტროლებს საქმიანობის განმახორციელებელი კომპანია. მის მიერ გამოყოფილ ზედამხედველს ექნება ვალდებულება მკაცრი კონტროლი დაამყაროს სამუშაოთა შესრულებაზე და გააკონტროლოს სამუშაოების მიმდინარეობა. ზედამხედველს ექნება უფლება შეამოწმოს გარემოსდაცვითი ღონისძიებების შესრულების ხარისხი, გამოავლინოს დარღვევები და განსაზღვროს მშენებლობის პროცესში თუ რომელი გარემოსდაცვითი და სოციალური საკითხები წამოიჭრება.

თავის მხრივ საქმიანობის განმახორციელებელი კომპანიის სახელმწიფო მაკონტროლებელ ორგანოს წარმოადგენს გარემოსდაცვითი ზედამხედველობის დეპარტამენტი, რომელიც საჭიროების მიხედვით განახორციელებს ინსპექტირებას სამუშაოების გავლენის ზონაში. შემდგომში შეამოწმებს გზმ-ს ფარგლებში გაწერილი გარემოსდაცვითი ღონისძიებების და სანებართვო პირობების შესრულების მდგომარეობას. გარდა ამისა, მაკონტროლებელი ორგანოები შეიძლება იყოს საერთაშორისო საფინანსო ორგანიზაციები.

მშენებლობის პროცესში მონიტორინგი გულისხმობს ვიზუალურ დათვალიერებას და საჭიროების შემთხვევაში ინსტრუმენტალურ გაზომვებს. ყველა მონიტორინგის შედეგი, გარემოსდაცვითი დოკუმენტები და ჩანაწერები უნდა ინახებოდეს საქმიანობის განმახორციელებლის ოფისში.

მშენებელ კონტრაქტორს დაევალება მოამზადოს და დამკვეთს წარუდგინოს შემდეგი ძირითადი გარემოსდაცვითი დოკუმენტები და ჩანაწერები:

- შესასრულებელი სამუშაოების პროგრამა და გრაფიკი;
- გარემოსდაცვითი ნებართვები და ლიცენზიები (საჭიროების შემთხვევაში);

- წამოჭრილ გარემოსდაცვით პრობლემებთან დაკავშირებული ჩანაწერები;
- სამშენებლო მოედნების წყალმომარაგების და წყალარინების სქემა;
- ჩანაწერები ჩამდინარე წყლების რაოდენობის და მისი ხარისხობრივი მდგომარეობის შესახებ;
- ჩანაწერები ნარჩენების მართვის საკითხებთან;
- ნარჩენების განთავსების ადგილების წერილობითი აღნიშვნები და ადგილობრივი ხელისუფლების მიერ გაცემული ნარჩენების ტრანსპორტირების ინსტრუქციები;
- ჩანაწერები საჭირო მასალების მარაგებისა და მოხმარების შესახებ;
- საჩივრების რეგისტრაციის ჟურნალები;
- ინციდენტების რეგისტრაციის ჟურნალები;
- ანგარიშები მაკორექტირებელი ღონისძიებების შესახებ;
- აღჭურვილობის კონტროლის და ტექნიკური მომსახურების ჟურნალები;
- ჩანაწერები მუშა ტრენინგების შესახებ.

მას შემდეგ რაც მშენებელ კონტრაქტორთან გაფორმდება ხელშეკრულება მშენებელი კონტრაქტორი შეიმუშავებს და დამკვეთს წარუდგენს შემდეგი თემატური მართვის გეგმებს:

- ნარჩენების მართვის დეტალურ გეგმას;
- ჯანდაცვისა და უსაფრთხოების მენეჯმენტის დეტალურ გეგმას;
- ავარიულ სიტუაციებზე რეაგირების დეტალურ გეგმას;
- სარეკულტივაციო სამუშაოების პროექტს.

ოპერირების ეტაპზე გარემოსდაცვითი შემარბილებელი ღონისძიებების შესრულების მაკონტროლებელი ძირითადი ორგანო იქნება გარემოსდაცვითი ზედამხედველობის სამსახური.

6.3 მოსალოდნელი ზემოქმედებების შემარბილებელი ღონისძიებები

ქვემოთ მოყვანილ ცხრილებში წარმოდგენილია ინფორმაცია პროექტის განხორციელების შედეგად მოსალოდნელი ზემოქმედებების შემარბილებელი ღონისძიებების და საჭირო მონიტორინგული სამუშაოების შესახებ, კერძოდ:

სვეტში მოცემულია: ზემოქმედების აღწერა ცალკეული რეცეპტორების მიხედვით და რა სახის სამუშაოების შედეგად არის მოსალოდნელი აღნიშნული ზემოქმედება;

II. სვეტი - შემარბილებელი ღონისძიებების ძირითადი ამოცანების აღწერა;

III. სვეტი - შემარბილებელი ღონისძიებების ჩამონათვალი, რომლებიც შეამცირებს ან აღმოფხვრის მოსალოდნელი ზემოქმედებების მნიშვნელობას (ხარისხს);

IV. სვეტი -

- შემარბილებელი ღონისძიებების გატარებაზე პასუხისმგებელი;
- პროექტის განხორციელების რომელ ეტაპებზე იქნება უფრო ეფექტური შესაბამისი შემარბილებელი ღონისძიების გატარება;

- შემარბილებელი დონისძიებების ჩატარებისთვის საჭირო ხარჯების შეფასება. (ხარჯების შეფასება მოხდა მიახლოებით, 3 ბალანი კლასიფიკაციის მიხედვით: „დაბალი“ - <25000\$, „საშუალო“ – 25000 – 100000\$, „მაღალი“ - > 100000\$).

V. სვეტი - საჭირო მონიტორინგული სამუშაოების ზოგადი აღწერა.

6.3.1 მშენებლობის ეტაპზე განსახორციელებელი შემარბილებელი ღონისძიებების გეგმა

ზემოქმედება/ ზემოქმედების აღწერა	ამოცანა	შემარბილებელი ღონისძიებები:		
		დახასიათება	პასუხისმგებლობა, ვადები და ხარჯები	მონიტორინგი
<p>ატმოსფერულ ჰაერში არაორგანული მტვერის გავრცელება:</p> <ul style="list-style-type: none"> • მიწის სამუშაოების შედეგად წარმოქმნილი მტვერი; • მანქანების გადაადგილებისას წარმოქმნილი მტვერი; • ინერტული მასალების და ფუჭი ქანების დატვირთვაგადმოტვირთვი სას წარმოქმნილი მტვერი; • სამშენებლო სამუშაოების დროს წარმოქმნილი მტვერი; <p>ატმოსფერული ჰაერში წვის პროდუქტების გავრცელება:</p> <ul style="list-style-type: none"> • მანქანების, სამშენებლო ტექნიკის გამონაბოლქვი; • გენერატორების და სხვა დანადგარ-მექანიზმების გამონაბოლქვი; • შედუღების აეროზოლები. 	<p><u>მტვერის გამოყოფის მინიმუმამდე დაყვანა.</u> <u>გარემოზე ისეთის სახის ზემოქმედებების შემცირება, როგორცაა:</u></p> <ul style="list-style-type: none"> • ადამიანის შეწუხება და მის ჯანმრთელობაზე ნეგატიური • ზემოქმედება; ცხოველების დაფრთხობა და მიგრაცია; • მცენარეული საფარის მტვრით დაფარვა და მათი ზრდაგანვითარების შეფერხება. 	<ul style="list-style-type: none"> • უზრუნველყოფილი იქნება მანქანა-დანადგარების, ასევე სტაციონალური ობიექტების ტექნიკური გამართულობა. სატრანსპორტო საშუალებები და ტექნიკა, რომელთა გამონაბოლქვი იქნება მნიშვნელოვანი (ტექნიკური გაუმართაობის გამო) სამუშაო უბნებზე არ დაიშვებიან; • უზრუნველყოფილი იქნება მანქანების ძრავების ჩაქრობა ან მინიმალურ ბრუნზე მუშაობა, როცა არ ხდება მათი გამოყენება (განსაკუთრებით ეს შეეხება სამობილიზაციო ბანაკზე მოქმედ ტექნიკას); • უზრუნველყოფილი იქნება მოძრაობის ოპტიმალური სიჩქარის დაცვა (განსაკუთრებით გრუნტიან გზებზე); • მანქანები და დანადგარ-მექანიზმები შემდგომ დაგვარად განლაგდება მგრძნობიარე რეცეპტორებისგან (დასახლებული ზონა, ტყის ზონა) მოშორებით; • მაქსიმალურად შეიზღუდება დასახლებულ პუნქტებში (ძირითადად იგულისხმება სოფ. ხოფური და ნანარი) გამავალი საავტომობილო გზებით სარგებლობა (მოსახლეობას წინასწარ ეცნობება სატრანსპორტო საშუალებების ინტენსიური გადაადგილების 	<p>პასუხისმგებელი შემარბილებელი ღონისძიებების გატარებაზე: შპს „აკვაპონტი“. სამუშაო უბნის მენეჯერები</p> <p>შემარბილებელი ღონისძიებების შესრულების ვადები:</p> <ul style="list-style-type: none"> • სამუშაოების დაწყებამდე და შემდგომ პერიოდულად; • სატრანსპორტო ოპერაციებისას; • პერიოდულად, განსაკუთრებით მშრალ და ქარიან ამინდებში; • მიწის სამუშაოების წარმოების და მასალების დატვირთვაგადმოტვირთვი სას. <p>შემარბილებელი ღონისძიებების ჩატარების ხარჯები: ღონისძიებების შესრულება დაკავშირებული იქნება „დაბალ“ ხარჯებთან.</p>	<p>გარემოს დაცვისა და უსაფრთხოების მენეჯერი ჩაატარებს ყოველდღიურ ვიზუალურ შემოწმებას, მოახდენს სატრანსპორტო ოპერაციების ინსპექტირებას. აწარმოებს მანქანებისათვის ჩატარებული მომსახურების ჩანაწერებს. მონიტორინგი დამატებით ხარჯებთან დაკავშირებული არ არის.</p>

		<p>შესახებ);</p> <ul style="list-style-type: none"> • მშრალ ამინდში მტვრის ემისიის შესამცირებლად სოფ. ხოფურისა და ნანარის სიახლოვეს გატარდება შესაბამისი ღონისძიებები (მაგ. სამუშაო უბნების მორწყვა, ნაყარი სამშენებლო მასალების შენახვის წესების დაცვა და სხვა); • მიწის სამუშაოების წარმოების და მასალების დატვირთვა-გადმოტვირთვისას მტვრის ჭარბი ემისიის თავიდან ასაცილებლად მიღებული იქნება სიფრთხილის ზომები (მაგ. აიკრძალება დატვირთვა გადმოტვირთვისას დიდი სიმაღლიდან მასალის დაყრა); • სამუშაოების დაწყებამდე პერსონალს ჩაუტარდება ინსტრუქტაჟი; • საჩივრების შემოსვლის შემთხვევაში მოხდება მათი დაფიქსირება/აღრიცხვა და სათანადო რეაგირება, ზემოთჩამოთვლილი ღონისძიებების გათვალისწინებით. 		
<p>ხმაურის გავრცელება</p> <ul style="list-style-type: none"> • სატრანსპორტო საშუალებებით გამოწვეული ხმაური და ვიბრაცია; • სამშენებლო ტექნიკით და სამშენებლო ოპერაციებით გამოწვეული ხმაური და ვიბრაცია. 	<p><u>ხმაურის გავრცელების მინიმუმამდე დაყვანა. გარემოზე ისეთის სახის ზემოქმედებების შემცირება, როგორცა არის:</u></p> <ul style="list-style-type: none"> • ადამიანის ჯანმრთელობაზე ზემოქმედება; • ცხოველთა შეშფოთება და მიგრაცია. 	<ul style="list-style-type: none"> • უზრუნველყოფილი იქნება მანქანა-დანადგარების ტექნიკური გამართულობა. ყოველი სამუშაო დღის დაწყებამდე შემოწმდება მანქანა-დანადგარების ტექნიკური მდგომარეობა. სატრანსპორტო საშუალებები და ტექნიკა, რომელთა ხმაურის დონე იქნება მაღალი (ტექნიკური გაუმართაობის გამო) სამუშაო უბნებზე არ დაიშვებიან; • ხმაურიანი სამუშაოები იწარმოებს მხოლოდ დღის საათებში. ღამის საათებში სამუშაოების წარმოების 	<p>პასუხისმგებელი შემარბილებელი ღონისძიებების გატარებაზე: შპს „აკვაპონტი“. სამუშაო უბნის მენეჯერები</p> <p>შემარბილებელი ღონისძიებების შესრულების ვადები:</p> <ul style="list-style-type: none"> • მუდმივად; • ხმაურიანი სამუშაოების დაწყებამდე და შესრულების 	<p>მანქანა/ დანადგარების ტექნიკური გამართულობის კონტროლი; საჭიროების შემთხვევაში ინსტრუმენტალური გაზომვები (ინტენსიური ხმაურის წარმომქმნელი სამუშაოების შესრულებისას) ხარჯები</p>

		<p>გადაწყვეტილების მიღების შემთხვევაში მოსახლეობა ინფორმირებული იქნება აღნიშნულის შესახებ;</p> <ul style="list-style-type: none"> • საცხოვრებელი ზონის სიახლოვეს ხმაურიანი სამუშაოების დაწყებამდე (აქ იგულისხმება სატრანსპორტო გადაადგილებები) მოხდება მოსახლეობის გაფრთხილება და შესაბამისი ახსნაგანმარტებების მიცემა; • ხმაურიანი დანადგარ-მექანიზმები შემლებისდაგვარად განლაგდება მგრძობიარე რეცეპტორებისგან (საცხოვრებელი სახლები) მოშორებით; • საჭიროების შემთხვევაში პერსონალი უზრუნველყოფილი იქნება დაცვის საშუალებებით (ყურსაცმები); • საჩივრების შემოსვლის შემთხვევაში მოხდება მათი დაფიქსირება/აღრიცხვა და სათანადო რეაგირება, ზემოთჩამოთვლილი ღონისძიებების გათვალისწინებით. 	<p>დროს;</p> <ul style="list-style-type: none"> • სამუშაოების დაწყებამდე და შემდგომ 6 თვეში ერთხელ <p>შემარბილებელი ღონისძიებების ჩატარების ხარჯები: ღონისძიებების შესრულება დაკავშირებული იქნება „დაბალ“ ხარჯებთან.</p>	<p>დაკავშირებული იქნება ინსტრუმენტალურ გაზომვებთან.</p>
<p>საშიში გეოდინამიკური პროცესების (ეროზია, მეწყერი და სხვ.) გააქტიურება:</p> <ul style="list-style-type: none"> • ქანების დესტაბილიზაცია და მეწყრული პროცესების გააქტიურება მშენებლობის დროს; • ქანების დესტაბილიზაცია, დამეწყვრა, ეროზიული პროცესების გააქტიურება ნაგებობების ფუნდამენტების 	<ul style="list-style-type: none"> • ქანების სტაბილურობის შენარჩუნება. ეროზიული და მეწყრული პროცესების გააქტიურების რისკების შემცირება. მშენებარე ობიექტების დაცვა დაზიანებისგან 	<ul style="list-style-type: none"> • საქმიანობის განხორციელების პროცესში გათვალისწინებული იქნება ზემოხსენებული საინჟინრო-გეოლოგიური დასკვნები და რეკომენდაციები; • სამშენებლო სამუშაოები იწარმოებს ინჟინერ-გეოლოგის მკაცრი მეთვალყურეობის პირობებში. მისი რეკომენდაციების საფუძველზე საჭიროების შემთხვევაში გატარდება დამატებითი პრევენციული ღონისძიებები; • დაცული იქნება სამუშაო დერეფნის 	<p>პასუხისმგებელი შემარბილებელი ღონისძიებების გატარებაზე: შპს „აკვაპონტი“. სამუშაო უბნის მენეჯერები.</p> <p>შემარბილებელი ღონისძიებების შესრულების ვადები:</p> <ul style="list-style-type: none"> • მოსამზადებელ და მშენებლობის ეტაპზე 	<p>ინჟინერ-გეოლოგის მიერ რეგულარული ვიზუალური დაკვირვება ქანების მდგრადობაზე. დამატებითი პერსონალის აყვანა დაკავშირებული იქნება მცირე ხარჯებთან.</p>

<p>მომზადებისას და სხვა საექსკავ. სამუშაოებისას; გამონამუშევარი ქანების განთავსება</p>		<p>საზღვრები და ამ საზღვრებში გაკონტროლდება ხე-მცენარეული საფარის გაჩეხვა;</p> <ul style="list-style-type: none"> • მასალები და ნარჩენები განთავსდება ისე, რომ ადგილი არ ქონდეს ეროზიას და არ მოხდეს ზედაპირული ჩამონადენით მათი სამშენებლო მოედნიდან გატანა. გრუნტის ნაყარების სიმაღლე არ იქნება 2 მ-ზე მეტი; ნაყარების ფერდებს მიეცემა შესაბამისი დახრის (45°) კუთხე; პერიმეტრზე მოეწყოს წყალამრიდი არხები; • სამშენებლო სამუშაოების დამთავრების შემდეგ ჩატარდება სამშენებლო მოედნების რეკულტივაციის და გამწვანების სამუშაოები; • მდინარის კალაპოტში ან მის სიახლოვეს სამშენებლო სამუშაოების წარმოება შეძლებისდაგვარად შეიზღუდება ღვარცოფსაშიმ პერიოდებში. აღნიშნული ტიპის სამუშაოების ინტენსიური განხორციელების პროცესში გარემოსდაცვითი მენეჯერი/ინჟინერ-გეოლოგი გააკონტროლებს გარემოს ეროვნული სააგენტოს ოფიციალურ პროგნოზებს რეგიონში მოსალოდნელი ამინდის/კატასტროფული მოვლენების შესახებ. სამუშაოები დაიგეგმება აღნიშნული პროგნოზების საფუძველზე გაცემული რეკომენდაციების საფუძველზე; შესაძლებელია წინასწარ საჭირო 	<ul style="list-style-type: none"> • სამშენებლო სამუშაოების დასრულების შემდგომ. <p>შემარბილებელი ღონისძიებების ჩატარების ხარჯები: საერთო ჯამში შემარბილებელი ღონისძიებების შესრულება შეიძლება დაკავშირებული იყოს „საშუალო“ ხარჯებთან.</p>	
--	--	---	---	--

		<p>გახდეს გარკვეული პრევენციული ღონისძიებების გატარება (მაგ. დროებითი დროებითი ზღუდარების და სადერივაციო არხების წესრიგში მოყვანა, კალაპოტის შეძლებისდაგვარად გათავისუფლება დიდი ზომის ლოდებისაგან და სხვ.);</p> <ul style="list-style-type: none"> • დროებითი ზღუდარები და სადერივაციო არხები დაპროექტებული იქნება წყლის მაქსიმალურ ხარჯებზე (10 წლიანი განმეორებადობის მაქსიმალური ხარჯები); • მოხდება დროებითი ზღუდარების და სადერივაციო არხების დროული ტექ-მომსახურება. მათი ტექნიკური მდგომარეობა შემოწმდება ყოველი ძლიერი წვიმების ან დიდი რაოდენობის ნატანის ჩამოტანის შემდგომ; • მილსადენი ჩაიდება მიწის ქვეშ. საჭიროების შემთხვევაში გზის გადაკვეთებზე მოეწყობა ბეტონის საფარი ფილა. • გათვალისწინებულია დაბალზღურბლიანი სათავე ნაგებობის მოწყობა. მისი კონსტრუქცია უზრუნველყოფს ღვარცოფული ნაკადების მაქსიმალურად უსაფრთხო გატარებას ქვედა დინებაში; • ჰესის შენობასთან და ყველა სხვა სენსიტიურ უბანთან მოეწყობა ნაპირდამცავი ნაგებობები; • სენსიტიურ მონაკვეთზე მოეწყობა ქვის წყობის ნაპირდამცავი 		
--	--	--	--	--

		<p>ნაგებობები. მათ შორის სანაპირო ზოლის დაცვა უზრუნველყოფილი იქნება - სათავე კვანძი, ჰესის შენობი და მილსადენი</p> <ul style="list-style-type: none"> • მაღალი დახრილობის ფერდობები უზრუნველყოფილი იქნება შესაბამისი სადრენაჟო სისტემებით 		
<p>ზედაპირული წყლების დაბინძურება:</p> <ul style="list-style-type: none"> • დაბინძურება მდინარის კალაპოტში ან მის მახლობლად მუშაობის დროს; • დაბინძურება მყარი და თხევადი ნარჩენების არასწორი მენეჯმენტის გამო; • დაბინძურება საწვავის/ზეთის დაღვრის შედეგად. 	<ul style="list-style-type: none"> • <u>ზედაპირული წყლების დაბინძურების პრევენცია და შესაბამისად გარემოზე ისეთის სახის ზემოქმედების შემცირება, როგორცაა:</u> • წყლის ბიომრავალფეროვნებაზე ზემოქმედება; • მიწისქვეშა წყლების დაბინძურება; • წყლის რესურსებზე დამოკიდებულ რეცეპტორებზე (ცხოველები, მოსახლეობა) ზემოქმედება. 	<ul style="list-style-type: none"> • სამობილიზაციო ბანაკის და სასაწყობე ტერიტორიის მოწყობის დროს გათვალისწინებული იქნება საქართველოს მთავრობის 2013 წლის 31 დეკემბრის #440 დადგენილებით დამტკიცებული „წყალდაცვითი ზოლის შესახებ“ ტექნიკური რეგლამენტით განსაზღვრული პირობები; • უზრუნველყოფილი იქნება მანქანა-დანადგარების ტექნიკური გამართულობა; • მანქანა/დანადგარების და პოტენციურად დამაბინძურებელი მასალების განთავსება მოხდება ზედაპირული წყლის ობიექტიდან არანაკლებ 50 მ დაშორებით (სადაც ამის საშუალება არსებობს). თუ ეს შეუძლებელია, დაწესდება კონტროლი და გატარდება უსაფრთხოების ზომები წყლის დაბინძურების თავიდან ასაცილებლად; • აიკრძალება მანქანების რეცხვა მდინარეთა კალაპოტებში; • წარმოქმნილი სამეურნეო-ფეკალური წყლებისთვის მოეწყობა საასენიზაციო ორმოები; • სანიაღვრე წყლების პოტენციურად დამაბინძურებელი უბნები 	<p>პასუხისმგებელი შემარბილებელი ღონისძიებების გატარებაზე: შპს „აკვაპონტი“. სამუშაო უბნის მენეჯერები.</p> <p>შემარბილებელი ღონისძიებების შესრულების ვადები:</p> <ul style="list-style-type: none"> • სამუშაოების დაწყებამდე და სამუშაოების შესრულების პროცესში; • სამუშაოების დასრულების შემდგომ. 	<p>დანადგარმექანიზმების ტექნიკური გამართულობის შემოწმება/კონტროლი; ნარჩენების მენეჯმენტის გეგმის შესრულების კონტროლი; ნიადაგის და წყლის და ჩამდინარე წყლის მდგომარეობის ვიზუალური კონტროლი.</p>

		<p>შემდგომებისდაგვარად გადახურული იქნება ფარდულის ტიპის ნაგებობებით;</p> <ul style="list-style-type: none"> სამუშაოს დასრულების შემდეგ ყველა პოტენციური დამაბინძურებელი მასალა გატანილი იქნება. საწვავის/საპოხი მასალის დაღვრის შემთხვევაში მოხდება დაბინძურებული უბნის ლოკალიზაცია/გაწმენდა; პერსონალს ჩაუტარდება შესაბამისი ინსტრუქტაჟი. 		
<p>ზემოქმედება მიწისქვეშა/გრუნტის წყლებზე</p> <ul style="list-style-type: none"> ხარისხის გაუარესება დაბინძურებული ზედაპირული წყლით ან ნიადაგით; სამშენებლო სამუშაოების (განსაკუთრებით მიწის სამუშაოების) დროს საწვავის/საპოხი მასალის დაღვრის შედეგად. 	<p><u>მიწისქვეშა წყლის რესურსებზე დამოკიდებულ რეცეპტორებზე (მოსახლეობა, ბიომრავალფეროვნება) ზემოქმედების შემცირება</u></p>	<ul style="list-style-type: none"> უზრუნველყოფილი იქნება მანქანა/დანადგარების ტექნიკური გამართულობა; საწვავის ჟონვის დაფიქსირებისას დაუყოვნებლივ მოხდება დაზიანების შეკეთება; წარმოქმნილი სამეურნეო-ფეკალური წყლებისთვის მოეწყობა სასაენიზაციო ორმოები; დაღვრის შემთხვევაში მოხდება დაღვრილი მასალის ლოკალიზაცია და დაბინძურებული უბნის დაუყოვნებლივი გაწმენდა. პერსონალი უზრუნველყოფილი იქნება შესაბამისი საშუალებებით (ადსორბენტები, ნიჩბები, სხვა.); სამუშაოს დასრულების შემდეგ ყველა პოტენციური დამაბინძურებელი მასალა გატანილი იქნება. საწვავის/საპოხი მასალის დაღვრის შემთხვევაში მოხდება დაბინძურებული უბნის ლოკალიზაცია/გაწმენდა; 	<p>პასუხისმგებელი შემარბილებელი ღონისძიებების გატარებაზე: შპს „აკვაპოინტი“. სამუშაო უბნის მენეჯერები.</p> <p>შემარბილებელი ღონისძიებების შესრულების ვადები:</p> <ul style="list-style-type: none"> სამშენებლო სამუშაოების შესრულების პროცესში <p>შემარბილებელი ღონისძიებების ჩატარების ხარჯები: დამატებით ხარჯებთან დაკავშირებული არ არის.</p>	<p>ტექნიკური გამართულობის კონტროლი; ნარჩენების მენეჯმენტის გეგმის შესრულების კონტროლი; ნიადაგის და წყლის მდგომარეობის ვიზუალური კონტროლი; საჭიროების შემთხვევაში ლაბორატორიული კონტროლი.</p>
ნიადაგის/გრუნტის	ნიადაგის/გრუნტის	<ul style="list-style-type: none"> ნიადაგის ნაყოფიერი ფენის მოხსნა და 	პასუხისმგებელი	სამშენებლო

<p>სტაბილურობის დარღვევა და ნაყოფიერი ფენის განადგურება, დაბინძურება:</p> <ul style="list-style-type: none"> • სტაბილურობის დარღვევა გზების გაყვანის და სამშენებლო სამუშაოების დროს; • ნაყოფიერი ფენის განადგურება სამშენებლო მოედნების მომზადების ტერიტორიების გაწმენდის დროს. • ნიადაგის დაბინძურება ნარჩენებით; • დაბინძურება საწვავის, ზეთების ან სხვა ნივთიერებების დაღვრის შემთხვევაში. 	<p>დაბინძურების პრევენცია და შესაბამისად გარემოზე ისეთის სახის არაპირდაპირი ზემოქმედებების შემცირება, როგორცაა:</p> <ul style="list-style-type: none"> • ცხოველთა საცხოვრებელი გარემოს გაუარესება; • მცენარეულ საფარზე არაპირდაპირი ზემოქმედება; • მიწისქვეშა და ზედაპირული წყლების დაბინძურება; 	<p>რეკულტივაცია განხორციელდება “ნიადაგის ნაყოფიერი ფენის მოხსნის, შენახვის, გამოყენების და რეკულტივაციის შესახებ” საქართველოს მთავრობის 2013 წლის 31 დეკემბრის N424 დადგენილებით დამტკიცებული ტექნიკური რეგლამენტის მოთხოვნების მიხედვით;</p> <ul style="list-style-type: none"> • მოხსნილი ნაყოფიერი ფენა დასაწყობდება წყლისმიერი ზემოქმედებისაგან შეძლებისდაგვარად დაცულ ადგილზე არაჰუმუსოვანი ფენისგან განცალკევებით. სამუშაოების დასრულების შემდგომ ჰუმუსოვანი ფენა გამოყენებული იქნება ამავე ტერიტორიის რეკულტივაციისთვის; • მკაცრად განისაზღვრება სამუშაო მოედნების საზღვრები, მომიჯნავე უბნების შესაძლო დაბინძურების, ნიადაგის ნაყოფიერი ფენის დამატებითი დაზიანების და ნიადაგის დატკეპნის თავიდან აცილების მიზნით; • მანქანების და ტექნიკისთვის განისაზღვრება სამომრავო გზების მარშრუტები და აიკრძალება გზიდან გადასვლა; • საწვავის/ზეთის ჟონვის დაფიქსირებისას დაუყოვნებლივ მოხდება დაზიანების შეკეთება. დაზიანებული მანქანები სამუშაო მოედანზე არ დაიშვებიან; • მასალები და ნარჩენები განთავსდება ისე, რომ ადგილი არ ჰქონდეს 	<p>შემარბილებელი ღონისძიებების გატარებაზე: შპს „აკვაპონტი“. სამუშაო უბნის მენეჯერები.</p> <p>შემარბილებელი ღონისძიებების შესრულების ვადები:</p> <ul style="list-style-type: none"> • რეგულარულად სამშენებლო სამუშაოებისას; • დაბინძურების შემთხვევაში; • სამუშაოს დაწყებამდე და შემდგომ პერიოდულად. • სამუშაოს დასრულების შემდგომ. <p>შემარბილებელი ღონისძიებების ჩატარების ხარჯები: ღონისძიებების შესრულება შეიძლება დაკავშირებული იყოს „დაბალ“ ხარჯებთან.</p>	<p>მოედნების, ვერდობების, გზების ზედაპირის, მოხსნილი ნიადაგის ფენის განთავსების ტერიტორიის რეგულარული ვიზუალური დაკვირვება. მონიტორინგი დამატებით ხარჯებთან დაკავშირებული არ არის.</p>
--	--	---	--	--

		<p>ეროზიას და არ მოხდეს ზედაპირული ჩამონადენით მათი სამშენებლო მოედნიდან გატანა;</p> <ul style="list-style-type: none"> • მოხდება წარმოქმნილი სამეურნეო-ფეკალური ჩამდინარე წყლების სათანადო მართვა (შეგროვდება ჰერმეტიკულ საასენიზაციო ორმოებში); • დაღვრის შემთხვევაში მოხდება დაღვრილი მასალის ლოკალიზაცია და დაბინძურებული უბნის დაუყოვნებლივი გაწმენდა. პერსონალი უზრუნველყოფილი იქნება შესაბამისი საშუალებებით (ადსორბენტები, ნიჩბები, სხვა.); • დიდი რაოდენობით დაბინძურებული ნიადაგი და გრუნტი შემდგომი რემედიაციისათვის ტერიტორიიდან გატანილი იქნება ამ საქმიანობაზე ნებართვის მქონე კონტრაქტორის მიერ; • სამუშაოს დაწყებამდე პერსონალს ჩაუტარდება ინსტრუქტაჟი; • სამშენებლო სამუშაოების დასრულების შემდეგ მოხდება ტერიტორიების გაწმენდა და რეკულტივაცია 		
<p>ვიზუალურ-ლანდშაფტური ცვლილება:</p> <ul style="list-style-type: none"> • ვიზუალურლანდშაფტური ცვლილება სამშენებლო მოედნების და სამობილიზაციო ბანაკების არსებობის გამო. • ვიზუალურ-ლანდშაფტური ცვლილება სატრანსპორტო 	<ul style="list-style-type: none"> • ადამიანთა უკმაყოფილების შემცირება; • ცხოველთა საცხოვრებელი გარემოს ცვლილების და ცხოველთა მიგრაციის პრევენცია. 	<ul style="list-style-type: none"> • მუდმივი ნაგებობების ფერის და დიზაინის შერჩევა მოხდება ისე, რომ შეხამებული იყოს გარემოსთან; • დროებითი კონსტრუქციების, მასალების და ნარჩენების განთავსებისთვის შეძლებისდაგვარად შერჩეული იქნება შეუმჩნეველი ადგილები; • როგორც მშენებლობის, ასევე 	<p>პასუხისმგებელი შემარბილებელი ღონისძიებების გატარებაზე:</p> <p>შპს „აკვაპონტი“. სამუშაო უბნის მენეჯერები.</p> <p>შემარბილებელი ღონისძიებების შესრულების</p>	<p>ვიზუალური მონიტორინგი ტერიტორიის სანიტარულეკოლოგიური მდგომარეობის კონტროლის მიზნით.</p>

<p>ნაკადის მატების გამო;</p> <ul style="list-style-type: none"> • ვიზუალური ცვლილება ხე-მცენარეული საფარის გაჩეხვის გამო. 		<p>ექსპლუატაციის ეტაპზე დაცული იქნება სანიტარულ-ეკოლოგიური პირობები;</p> <ul style="list-style-type: none"> • საშენებლო სამუშაოების დასრულების შემდგომ ჩატარდება სარეკულტივაციო სამუშაოები; • მშენებლობის დასრულების შემდგომ ძალური კვანძის მიმდებარედ მოხდება ადგილობრივი ჯიშის ხემცენარეების დარგვა-გახარება. 	<p>ვადები:</p> <ul style="list-style-type: none"> • მოსამზადებელ ეტაპზე და შემდგომ მუშაობის პროცესში; • სატრანსპორტო ოპერაციებისას; • სამუშაოების დასრულების შემდგომ. 	
<p><u>ზემოქმედება ფლორაზე. ჰაბიტატების დაკარგვა. დაზიანება, ფრაგმენტაცია.</u></p> <ul style="list-style-type: none"> • საპროექტო არეალის მცენარეული საფარისაგან/ტყეებისაგან გაწმენდა; • საშენებლო სამუშაოებით გამოწვეული ხმაური, განათებულობის ფონის ცვლილება; • სამობილიზაციო ბანაკის და დროებითი ინფრასტრუქტურის მოწყობასთან დაკავშირებული ზემოქმედება. 	<ul style="list-style-type: none"> • ჰაბიტატების დაკარგვის და დაზიანების რისკების მინიმუმამდე დაყვანა; • ჰაბიტატების კონსერვაცია და სათანადო მართვა. 	<ul style="list-style-type: none"> • მცენარეული საფარის დაზიანებისგან დასაცავად მკაცრად განისაზღვრება საშენებლო უბნების საზღვრები და ტრანსპორტის მოძრაობის მარშრუტები; • ხე-მცენარეების გაჩეხვის სამუშაოები შესრულდება ამ საქმიანობაზე უფლებამოსილი სამსახურის სპეციალისტების ზედამხედველობის ქვეშ; • დაცული სახეობების გარემოდან ამოღება მოხდება „საქართველოს წითელი ნუსხისა და წითელი წიგნის შესახებ“ საქართველოს კანონის 24-ე მუხლის, პირველი პუნქტის, ვ) ქვეპუნქტის მოთხოვნების შესაბამისად, საქართველოს გარემოს დაცვისა და სოფლის მეურნეობის სამინისტროსთან შეთანხმებით; • სამუშაოების დაწყებამდე მცენარეული საფარის დაცვის საკითხებზე პერსონალს ჩაუტარდება ინსტრუქტაჟი; • ჰაბიტატების ფრაგმენტაციის რისკების შემცირების მიზნით, განსაკუთრებით ხაზოვანი 	<p>პასუხისმგებელი შემარბილებელი ღონისძიებების გატარებაზე: შპს „აკვაპონტი“. სამუშაო უბნის მენეჯერები.</p> <p>შემარბილებელი ღონისძიებების შესრულების ვადები:</p> <ul style="list-style-type: none"> • სამუშაო არეალის მცენარეული საფარისაგან გასუფთავების სამუშაოების დაწყებამდე; • მცენარეული საფარისაგან გასუფთავების სამუშაოების მიმდინარეობისას; • რეკულტივაციის ეტაპზე; • მშენებლობის ეტაპზე, განსაკუთრებით ღამით. <p>შემარბილებელი ღონისძიებების ჩატარების ხარჯები:</p>	<p>სამუშაო უბნების მცენარეული საფარისაგან გაწმენდის ეტაპზე ყოველდღიური მონიტორინგი სამუშაო საზღვრების დაცვის მიზნით.</p>

		<p>სამშენებლო დერეფნის ფარგლებში შეძლებისდაგვარად მოეწყობა ხელოვნური გადასასვლელები (განსაკუთრებით ღამით, სადაწნეო მილსადენების ტრანშეის ფარგლებში გადებული იქნება ხის ფიცრები);</p> <ul style="list-style-type: none"> • სახელმწიფო ტყის ტერიტორიაზე დაგეგმილი ნებისმიერი საქმიანობა შეთანხმდება ტყის ფონდის მართვის უფლების მქონე ორგანოსთან. <p>ამასთან,</p> <ul style="list-style-type: none"> • ვიზუალურ-ლანდშაფტური ცვლილებებისკენ მიმართული ღონისძიებების გატარება (იხ. შესაბამისი პუნქტი). • წყლის, ნიადაგის და ატმოსფერული ჰაერის დაბინძურების შემარბილებელი ღონისძიებების გატარება 	<p>ღონისძიების შესრულება შეიძლება დაკავშირებული იყოს „სამუშალო“ ხარჯებთან.</p>	
<p>ზემოქმედება სახეობათა ქცევაზე:</p> <ul style="list-style-type: none"> • გამრავლების უნარის და ნორმალური ცხოველმოქმედების დაქვეითება. ცხოველთა მიგრაცია; • პირდაპირი ზემოქმედება - ცხოველთა დაღუპვა, დაზიანება. 	<ul style="list-style-type: none"> • ცხოველთა სახეობებზე პირდაპირი და არაპირდაპირი ზემოქმედების მინიმუმამდე შემცირება. 	<ul style="list-style-type: none"> • მშენებლობის დაწყების წინ ამ უბნებზე საფუძვლიანად დათვალიერდება ყველა მოსაჭრელი ხე, რომლის დიამეტრი აღემატება 8 სმ-ს; • ცხოველთა თავშესაფრების დაფიქსირების შემთხვევაში წერილობით ეცნობება საქართველოს გარემოსა და ბუნებრივი რესურსების დაცვის სამინისტროს და შემდგომი ქმედებები განხორციელდება „საქართველოს „წითელი ნუსხისა“ და „წითელი წიგნის“ შესახებ საქართველოს კანონის და „ცხოველთა სამყაროს შესახებ“ საქართველოს კანონის შესაბამისად; • მდინარის სიახლოვეს ჩასატარებელი 	<p>პასუხისმგებელი შემარბილებელი ღონისძიებების გატარებაზე:</p> <p>შპს „აკვაპონტი“. სამუშაო უბნის მენეჯერები.</p> <p>შემარბილებელი ღონისძიებების შესრულების ვადები:</p> <ul style="list-style-type: none"> • სამუშაოების დაწყებამდე; • სამუშაოების შესრულებისას და სატრანსპორტო ოპერაციებისას; • სამშენებლო სამუშაოების დამთავრების შემდგომ. 	<p>ნარჩენების მენეჯმენტის კონტროლი; მძღოლების და მომსახურე პერსონალის პერიოდული ინსპექტირება. მონიტორინგი დამატებით ხარჯებთან დაკავშირებული არ არის.</p>

		<p>სამშენებლო სამუშაოების პერიოდი შეძლებისდაგვარად შეირჩევა ისე, რომ იგი არ დაემთხვეს წავის გამრავლების პერიოდს;</p> <ul style="list-style-type: none"> • სამშენებლო სამუშაოების დაწყებამდე შემოწმებული იქნება მისასვლელი გზების, მდინარის კვეთების ადგილები მოზინადრე ფრინველთა ბუდეების და მტაცებელ ძუძუმწოვართა ნაკვალევების და სოროების დასაფიქსირებლად; • მოხდება გამოვლენილი ბუდეების და სოროების აღრიცხვა და აიკრძალება მათთან მისვლა აპრილიდან ივლისამდე; • მოხდება მშენებლობაზე დასაქმებული პერსონალის ინსტრუქტაჟი და შესაბამისი გაფრთხილება ცხოველებზე მიყენებული ზიანის შემთხვევაში შესაბამისი სანქციების შესახებ; • დაცული იქნება სამშენებლო დერეფანი, რათა მიწის სამუშაოები არ გაცდეს მონიშნულ ზონას და არ მოხდეს წავის სოროების, ფრინველების ბუდეების და ხელფრთიანების თავშესაფრების დამატებითი დაზიანება. მიწის სამუშაოები გაკონტროლდება შესაბამისი ცოდნის მქონე პერსონალის მიერ; • დაცული იქნება ტრანსპორტის მოძრაობის მარშრუტი; • შერჩეული იქნება მოძრაობის ოპტიმალური სიჩქარეები ცხოველებზე უშუალო ზემოქმედების 	<p>შემარბილებელი ღონისძიებების ჩატარების ხარჯები: შესადლებელია დაკავშირებული იყოს დაბალანსებული ხარჯებთან</p>	
--	--	---	--	--

		<p>ალბათობის (დაჯახება) შესამცირებლად;</p> <ul style="list-style-type: none"> • ორმოები, ტრანშეები და სხვა შემოზღუდული იქნება რაიმე წინააღმდეგობით ცხოველების შიგ ჩავარდნის თავიდან ასაცილებლად. ორმოები და ტრანშეები შემოწმდება მიწით შევსების წინ; • მოხდება მიმართული შუქის მინიმალური გამოყენება (სინათლის სხივი მაქსიმალურად მიმართული იქნება მიწის ზედაპირისკენ); • ისეთი სამუშაოები, რაც იწვევს ცხოველების ზედმეტად შეშფოთებას, განხორციელდება რაც შეიძლება მოკლე ვადებში, შესაძლებლობების მიხედვით არაგამრავლების პერიოდში; • სამშენებლო სამუშაოების დამთავრების შემდგომ მოხდება ჰესის კომუნიკაციების და მისასვლელი გზების მიმდებარე ტერიტორიების რეკულტივაცია, რაც მნიშვნელოვნად შეამცირებს ჰაბიტატების ფრაგმენტაციასთან დაკავშირებულ ზემოქმედებას. <p>ამასთან ერთად ყურადღება მიექცევა:</p> <ul style="list-style-type: none"> • ნარჩენების სათანადო მართვას; • გატარდება წყლის, ნიადაგის და ატმოსფერული ჰაერის დაბინძურების, ხმაურის გავრცელების და ა.შ. შემარბილებელი ღონისძიებების. 		
<p>ზემოქმედება იქთიოფაუნაზე, მათ საცხოვრებელ გარემოზე და კვების პირობებზე:</p>	<p>იქთიოფაუნაზე პირდაპირი და არაპირდაპირი ზემოქმედების</p>	<ul style="list-style-type: none"> • მდინარის აქტიურ კალაპოტში სამშენებლო სამუშაოების ჩატარება ისე, რომ ნაკლებად დაემთხვეს მდინარის კალმახის ქვირითობის 	<p>პასუხისმგებელი შემარბილებელი ღონისძიებების გატარებაზე: შპს „აკვაპოინტი“. სამუშაო</p>	<p>მონიტორინგი დაწესდება შემარბილებელი ღონისძიებების</p>

<ul style="list-style-type: none"> • მდინარის ცალკეული უბნების ამოშრობა; • სამიგრაციო გზების ბლოკირება; • მდინარის ამღვრევა, ტურბულენტობის ცვლილება; • ხმაურის ზემოქმედება; • წყლის ქიმიური დაბინძურება. 	<p>მინიმუმამდე შემცირება.</p>	<p>პერიოდს. საპროექტო მონაკვეთში გავრცელებული თევზის სახეობის სატოფო და კვებითი მიგრაციის გათვალისწინებით ხელსაყრელი იქნება აპრილიდან სექტემბრამდე პერიოდი;</p> <ul style="list-style-type: none"> • სათავე კვანძების სამშენებლო სამუშაოების პროცესში მიღებული იქნება შესაბამისი ღონისძიებები, რათა არ მოხდეს მდინარის ნაკადის ფართოდ გაშლა (შესაბამისად წყლის სიღრმის შემცირება) და/ან საერთო ნაკადისგან განცალკევებით მცირე გუბურების წარმოქმნა. ამისათვის ეფექტურად იქნება გამოყენებული დროებითი გაბიონები/მდინარისეული ნატანი ისე, რომ შეიქმნას ერთარხიანი ღრმა კალაპოტი; • მდინარის ბუნებრივი კალაპოტიდან დროებით მოწყობილ ხელოვნურ კალაპოტში წყლის დინების გადაგდების პროცესს არ ექნება უეცარი ეფექტი. აღნიშნული პროცესი შესრულდება რაც შეიძლება ხანგრძლივად, რათა თევზებმა შეძლონ ადაპრაცია ახალ გარემო პირობებთან; • ხელოვნური კალაპოტის მდინარის ბუნებრივ კალაპოტთან შეუღლების ადგილები მოეწყობა ისე, რომ არ შეიქმნას ხელოვნური ბარიერი თევზების მიგრაციისთვის; • სათავე კვანძების სამშენებლო ადგილებში სისტემატიურად განხორციელდება მდინარის 	<p>უბნის მენეჯერები.</p> <p>შემარბილებელი ღონისძიებების შესრულებაზე. შესრულების ვადები:</p> <ul style="list-style-type: none"> • სამუშაოების დაწყებამდე; • სამუშაოების შესრულებისას და სატრანსპორტო ოპერაციებისას; • სამშენებლო სამუშაოების დამთავრების შემდგომ. <p>შემარბილებელი ღონისძიებების ჩატარების ხარჯები: შესამღებელია დაკავშირებული იყოს დაბალ ან საშუალო ხარჯებთან</p>	<p>შესრულებაზე.</p>
---	-------------------------------	--	--	---------------------

		<p>კალაპოტის გასუფთავება ხის ნარჩენებისგან;</p> <ul style="list-style-type: none"> • მოხდება ნაპირების და ფერდების გამყარება სხვადასხვა უარყოფითი მოვლენების (ნიადაგის წყალში მოხვედრა, მეწყერი, ღვარცოფი და ა.შ.) პრევენციისთვის. მდინარის კალაპოტში ყველა სახის სამუშაოები განხორციელდება მაქსიმალური სიფრთხილით, რათა ადგილი არ ჰქონდეს მდინარის ამღვრევას; • მდინარის სიახლოვეს მუშაობისას გატარდება ყველა ღონისძიება ხმაურის გავრცელების შესამცირებლად; • გატარდება ყველა შემარბილებელი ღონისძიება წყლის ხარისხის შენარჩუნების მიზნით. 		
<p>ნარჩენებით გარემოს დაბინძურების რისკები:</p> <ul style="list-style-type: none"> • სამშენებლო ნარჩენები (გამონამუშევარი (ფუჭი) ქანები და სხვ.); • სახიფათო ნარჩენები (საწვავ-საპოხი მასალების ნარჩენები და სხვ.); • საყოფაცხოვრებო ნარჩენები. 	<p><u>ნარჩენების გარემოში უსისტემოდ გავრცელების პრევენცია და შესაბამისად გარემოზე ისეთის სახის ზემოქმედებების შემცირება, როგორცაა:</u></p> <ul style="list-style-type: none"> • ადამიანის ჯანმრთელობასა და უსაფრთხოებაზე ნეგატიური ზემოქმედება; • წყლის გარემოს დაბინძურება; • ცხოველებზე პირდაპირი უარყოფითი ზემოქმედება; • უარყოფითი 	<ul style="list-style-type: none"> • სამშენებლო და სხვა საჭირო მასალების შემოტანა იმ რაოდენობით, რაც საჭიროა პროექტის მიზნებისათვის; • ფუჭი ქანების ნაწილი გამოყენებული იქნება პროექტის მიზნებისთვის (ვაკისების მოსაწყობად და სხვ.); • ნარჩენების შეძლებისდაგვარად ხელმეორედ გამოყენება; • სახიფათო ნარჩენების დროებითი განთავსებისათვის სამობილიზაციო ბანაკების ტერიტორიაზე მოწყობა სპეციალური სასაწყობო სათავსი, ხოლო სამშენებლო მოედნებზე განთავსდეს მარკირებული, ჰერმეტიკული კონტეინერები; • ნარჩენების ტრანსპორტირებისას უსაფრთხოების წესების მაქსიმალური 	<p>პასუხისმგებელი შემარბილებელი ღონისძიებების გატარებაზე: შპს „აკვაპონტი“.</p> <p>სამუშაო უზნის მენეჯერები. ნარჩენების მართვისათვის სპეციალურად გამოყოფილი პერსონალი.</p> <p>შემარბილებელი ღონისძიებების შესრულების ვადები:</p> <ul style="list-style-type: none"> • მოსამზადებელ ეტაპზე; • ნარჩენების მართვის პროცესში; • გამონამუშევარი ქანების განთავსების შემდგომ; • სამუშაოების დაწყებამდე და 	<p>ნარჩენების მართვისათვის სპეციალურად გამოყოფილი პერსონალის მიერ ნარჩენების მენეჯმენტის გეგმის შესრულების კონტროლი, ნარჩენების რაოდენობის და სახეების აღრიცხვა, შესაბამისი ჟურნალის წარმოება. მონიტორინგის ხარჯები შეიძლება დაკავშირებული იყოს დამატებითი პერსონალის</p>

	<p>ვიზუალურლანდშაფტური ცვლილება;</p> <ul style="list-style-type: none"> და სხვ 	<p>დაცვა (მანქანების ძარის გადაფარვა და სხვ.);</p> <ul style="list-style-type: none"> სახიფათო ნარჩენების გატანა შემდგომი მართვის მიზნით მოხდება მხოლოდ ამ საქმიანობაზე სათანადო ნებართვის მქონე კონტრაქტორის საშუალებით; ნარჩენების წარმოქმნის, დროებითი დასაწყობების და შემდგომი მართვის პროცესებისთვის სათანადო აღრიცხვის მექანიზმის შემოღება და შესაბამისი ჟურნალის წარმოება; ნარჩენების მართვისათვის გამოყოფილი იქნება სათანადო მომზადების მქონე პერსონალი; პერსონალის ინსტრუქტაჟი. <p>დეტალურად იხ. ნარჩენების მართვის გეგმა</p>	<p>შემდგომ პერიოდულად.</p> <p>შემარბილებელი ღონისძიებების ჩატარების ხარჯები: პუნქტებით გათვალისწინებული ღონისძიებების შესრულება შეიძლება დაკავშირებული იყოს „საშუალო“ ხარჯებთან.</p>	<p>აყვანასთან.</p>
<p><u>კერძო საკუთრების, მათ შორის მიწის ნაკვეთების დროებითი ან მუდმივი ათვისება</u></p>	<ul style="list-style-type: none"> ადგილობრივი მოსახლეობის უკმაყოფილების გამორიცხვა 	<ul style="list-style-type: none"> მესაკუთრეებთან შესაბამისი მოლაპარაკებების წარმოება; მესაკუთრეების დაკმაყოფილება შესაბამისი შეთანხმებით ან ალტერნატიული რესურსების მოძიების გზით. 	<p>პასუხისმგებელი შემარბილებელი ღონისძიებების გატარებაზე: შპს „აკვაპონტი“. სამუშაო უბნის მენეჯერები</p> <p>შემარბილებელი ღონისძიებების შემოღება. შესრულების ვადები:</p> <ul style="list-style-type: none"> მოსამზადებელ ეტაპზე; <p>შემარბილებელი ღონისძიებების ჩატარების ხარჯები: შეიძლება დაკავშირებული იყოს „საშუალო“ ხარჯებთან.</p>	<p>საჩივრების და გადაჭრის აღრიცხვის სათანადო მექანიზმის შემოღება.</p>
<p><u>დასაქმება და მასთან დაკავშირებული</u></p>	<ul style="list-style-type: none"> პროექტში დასაქმებული პერსონალის და 	<ul style="list-style-type: none"> პერსონალის აყვანის პოლიტიკის შემუშავება და გამოქვეყნება 	<p>პასუხისმგებელი შემარბილებელი</p>	<p>საჩივრების და გადაჭრის აღრიცხვის</p>

<p>უარყოფითი ზემოქმედების რისკები. კერძოდ:</p> <ul style="list-style-type: none"> • ადგილობრივი მოსახლეობის დასაქმების მოლოდინი და უკმაყოფილება; • დასაქმებულთა უფლებების დარღვევა; • პროექტის დასრულებასთან დაკავშირებით სამუშაო ადგილების შემცირება და უკმაყოფილება; • უთანხმოება ადგილობრივ მოსახლეობასა და დასაქმებულთა (არაადგილობრივები) შორის. 	<p>ადგილობრივი მოსახლეობის უკმაყოფილების გამორიცხვა</p>	<p>ადგილობრივ (ოფისში), მუნიციპალურ (გამგეობის შენობა და სხვ.) და რეგიონალურ დონეზე;</p> <ul style="list-style-type: none"> • პერსონალის აყვანა შესაბამისი ტესტირების საფუძველზე; • თითოეულ პერსონალთან ინდივიდუალური სამუშაო კონტრაქტის გაფორმება; • პერსონალთან გაფორმებულ ხელშეკრულებაში მუხლების ჩართვა ყველა გეგმის, პროცედურის და შემარბილებელ ღონისძიებებთან დაკავშირებით, აგრეთვე, იმ მუხლების ჩართვა, რომლებიც ეხება უსაფრთხოების გეგმების მონიტორინგსა და უბედური შემთხვევების შესახებ ანგარიშებს. • ყველა პერსონალის უზრუნველყოფა ინფორმაციით მათი სამსახურის შესახებ - სამუშაო ქცევის კოდექსის შემუშავება; • ყველა არაადგილობრივი პერსონალის ინფორმირება ადგილობრივი უნარ-ჩვევების და კულტურის შესახებ; • სხვადასხვა მასალების შესყიდვისას უპირატესობის მინიჭება ადგილობრივი პროდუქციისთვის და ადგილობრივი საწარმოების მხარდაჭერა; • პერსონალის საჩივრების განხილვის მექანიზმის შემუშავება და პრაქტიკულად გამოყენება; • პერსონალის საჩივრების ჟურნალის წარმოება. 	<p>ღონისძიებების გატარებაზე: შპს „აკვაპონტი“. სამუშაო უბნის მენეჯერები</p> <p>შემარბილებელი ღონისძიებების შესრულების ვადები:</p> <ul style="list-style-type: none"> • სამუშაოების დაწყებამდე (პერსონალის აყვანამდე და აყვანის პროცესში). ასევე სამუშაოების მიმდინარეობისას ახალი პერსონალის აყვანის გადაწყვეტილების მიღების შემთხვევაში; • სამუშაოების წარმოებისას. <p>შემარბილებელი ღონისძიებების ჩატარების ხარჯები: პუნქტით გათვალისწინებული ღონისძიებების შესრულება შეიძლება დაკავშირებული იყოს „დაბალ“ ხარჯებთან (სხვაობა ფასებში).</p>	<p>სათანადო მექანიზმის შემოღება. დისციპლინარული ჩანაწერების წარმოება.</p>
<p>ზემოქმედება სატრანსპორტო ინფრასტრუქტურაზე:</p>	<ul style="list-style-type: none"> • გზების საფარის შენარჩუნება და 	<ul style="list-style-type: none"> • შერჩეული იქნება სამუშაო უბნებზე მისასვლელი ოპტიმალური - 	<p>შემარბილებელი ღონისძიებების გატარებაზე:</p>	<p>გზის ხარისხის მუდმივი</p>

<ul style="list-style-type: none"> • გზების საფარის დაზიანება; • სატრანსპორტო ნაკადების გადატვირთვა; • გადაადგილების შეზღუდვა. 	<p>თავისუფალი გადაადგილების ხელშეწყობა;</p> <ul style="list-style-type: none"> • საგზაო საფრთხეების, საცობების მინიმუმადე დაყვანა; • მოსახლეობის უკმაყოფილების გამორიცხვა. 	<p>შემოვლითი მარშრუტები;</p> <ul style="list-style-type: none"> • შეძლებისდაგვარად შეიზღუდება საავტომობილო გადაადგილება ზაფხულის საკურორტო სეზონზე; • შეძლებისდაგვარად შეიზღუდება საზოგადოებრივ გზებზე მანქანების (განსაკუთრებით მუხლუხიანი ტექნიკის) გადაადგილება; • მოსახლეობისთვის/დამსვენებლებისთვის მიწოდებული იქნება ინფორმაცია სამუშაოების წარმოების დროის და პერიოდის შესახებ; • გზის ყველა დაზიანებული უბანი აღდგება მაქსიმალურად მოკლე ვადებში, რათა ხელმისაწვდომი იყოს მოსახლეობისთვის/დამსვენებლებისთვის; • საჭიროების შემთხვევაში საავტომობილო საშუალებების მოძრაობას გააკონტროლებს სპეციალურად გამოყოფილი პერსონალი (მედროშე); • სამობილიცაზიო ბანაკების და სამშენებლო მოედნების სიახლოვეს განთავსდება შესაბამისი გამაფრთხილებელი, მიმთითებელი და ამკრძალავი ნიშნები; • ინტენსიური სატრანსპორტო გადაადგილების დაგეგმვა და განხორციელება მოხდება ადგილობრივ ხელისუფლებასთან და სხვა დაინტერესებულ პირებთან შეთანხმებით; • საჩივრების დაფიქსირება/აღრიცხვა და სათანადო რეაგირება 	<p>შპს „აკვაპონტი“. სამუშაო უბნის მენეჯერები</p> <p>შემარბილებელი ღონისძიებების შესრულების ვადები:</p> <ul style="list-style-type: none"> • სამუშაოების წარმოებისას - სატრანსპორტო ოპერაციებისას; • სამუშაოების დასრულების შემდგომ; • ინტენსიური სატრანსპორტო ოპერაციების დაგეგმვისას; • საჩივრების შემოსვლის შემდგომ. <p>შემარბილებელი ღონისძიებების ჩატარების ხარჯები: პუნქტით გათვალისწინებული ღონისძიებების შესრულება შეიძლება დაკავშირებული იყოს „დაბალ“ ხარჯებთან</p>	<p>მონიტორინგი.</p>
<p>ჯანმრთელობასა და</p>	<ul style="list-style-type: none"> • ადამიანის 	<ul style="list-style-type: none"> • პერსონალისთვის ტრეინინგების 	<p>პასუხისმგებელი</p>	<p>მანქანადანადგარების</p>

<p>უსაფრთხოებასთან დაკავშირებული რისკები:</p> <ul style="list-style-type: none"> • მოსახლეობის ჯანმრთელობასა და უსაფრთხოებაზე მოსალოდნელი ზემოქმედება; • დასაქმებული პერსონალის ჯანმრთელობასა და უსაფრთხოებაზე მოსალოდნელი ზემოქმედება. 	<p>ჯანმრთელობისა და უსაფრთხოების უზრუნველყოფა</p>	<p>ჩატარება; უსაფრთხოებისა და შრომის დაცვის საკითხებზე;</p> <ul style="list-style-type: none"> • პერსონალის უზრუნველყოფა ინდივიდუალური დაცვის საშუალებებით; • ჯანმრთელობისათვის სახიფათო უბნებში და გზებზე შესაბამისი გამაფრთხილებელი, მიმთითებელი და ამკრძალავი ნიშნების დამონტაჟება; • ჯანმრთელობისათვის სახიფათო უბნების შემოღობვა; • ჯანმრთელობისათვის სახიფათო უბნებზე და სამობილიზაციო ბანაკზე სტანდარტული სამედიცინო ყუთების არსებობა; • მანქანა-დანადგარების ტექნიკური გამართულობის უზრუნველყოფა; • სატრანსპორტო ოპერაციებისას უსაფრთხოების წესების მაქსიმალური დაცვა, სიჩქარეების შეზღუდვა; • დასახლებულ პუნქტებში გამავალი გზებით სარგებლობის მინიმუმამდე შეზღუდვა; • სამუშაო უბნებზე უცხო პირთა უნებართვოდ ან სპეციალური დამცავი საშუალებების გარეშე მოხვედრის და გადაადგილების კონტროლი; • რისკის შეფასება ადგილებზე, მოსახლეობისათვის კონკრეტული რისკ-ფაქტორების დასადგენად და ასეთი რისკების შესაბამისი მართვის მიზნით; • სიმაღლეზე მუშაობისას პერსონალის დაზღვევა თოკებით და სპეციალური სამაგრებით; 	<p>შემარბილებელი ღონისძიებების გატარებაზე: შპს „აკვაპონტი“. სამუშაო უბნის მენეჯერები.</p> <p>შემარბილებელი ღონისძიებების შესრულების ვადები:</p> <ul style="list-style-type: none"> • • პერსონალის აყვანისას და შემდგომ წელიწადში რამდენჯერმე; • • სამუშაოების დაწყებამდე; • • სამუშაოების დაწყებამდე და მუდმივი განახლება; • • მუდმივად სამუშაოების წარმოებისას <p>შემარბილებელი ღონისძიებების ჩატარების ხარჯები: პუნქტებით გათვალისწინებული ღონისძიებების შესრულება შეიძლება დაკავშირებული იყოს „საშუალო“ ხარჯებთან.</p>	<p>ტექნიკური გამართულობის კონტროლი. ინციდენტებსა და უბედურ შემთხვევებზე ჩანაწერების წარმოება. პერსონალის დაუგეგმავი შემოწმება - ინსპექტირება.</p>
--	---	--	--	---

		<ul style="list-style-type: none"> ინციდენტებისა და უბედური შემთხვევების სააღრიცხვო ჟურნალის წარმოება. <p>ამასთან,</p> <ul style="list-style-type: none"> ატმოსფერული ჰაერის, წყლისა და ნიადაგის ხარისხის გაუარესების თავიდან აცილების ყველა ღონისძიების გატარება. ხმაურის გავრცელების შემარბილებელი ღონისძიებების გატარება (იხ. შესაბამისი პუნქტები); 		
<p>ზემოქმედება ისტორიულ-კულტურულ და არქეოლოგიურ ძეგლებზე:</p> <ul style="list-style-type: none"> კულტურული მემკვიდრეობის ობიექტების დაზიანება სამშენებლო სამუშაოების წარმართვის პროცესში; არქეოლოგიური მემკვიდრეობის აღურცხავი ობიექტების დაზიანება მიწის სამუშაოების შესრულებისას. 	<ul style="list-style-type: none"> კულტურული და არქეოლოგიური ძეგლების დაზიანების/განადგურების რისკების მინიმუმამდე დაყვანა 	<ul style="list-style-type: none"> რაიმე არტეფაქტის აღმოჩენის შემთხვევაში მშენებლობის პროცესი შეჩერდება. აღმოჩენის შესწავლისთვის მოწვეული იქნება ექსპერტ-არქეოლოგები და მათი რეკომენდაციის შემთხვევაში კომპანია ხელს შეუწყობს ობიექტის კონსერვაციას ან საცავში გადატანას. სამუშაოები განახლდება შესაბამისი ნებართვის მიღების შემდეგ. 	<p>პასუხისმგებელი შემარბილებელი ღონისძიებების გატარებაზე: შპს „აკვაპონტი“. სამუშაო უბნის მენეჯერები.</p> <p>შემარბილებელი ღონისძიებების შესრულების ვადები: სამშენებლო სამუშაოების მიმდინარეობის პროცესში რაიმე არტეფაქტის აღმოჩენის შემთხვევაში.</p> <p>შემარბილებელი ღონისძიებების ჩატარების ხარჯები: ხარჯებთან დაკავშირებული არ არის.</p>	<p>მომსახურე პერსონალის კონტოლი. მიწის სამუშაოების პროცესის ვიზუალური კონტოლი.</p>

6.3.2 ექსპლუატაციის ეტაპზე განსახორციელებელი შემარბილებელი ღონისძიებების გეგმა

ზემოქმედება/ ზემოქმედების აღწერა	ამოცანა	შემარბილებელი ღონისძიებები:		მონიტორინგი და ხარჯები
		დახასიათება	პასუხისმგებლობა, ვადები	

<p>ხმაურის გავრცელება სამუშაო ზონაში. ზემოქმედება სხვა რეცეპტორებზე: ოპერირების პროცესში ჰიდროაგრეგატების და ძალოვანი ტრანსფორმატორების მუშაობის დროს წარმოქმნილი ხმაურის გავრცელება.</p>	<p>ხმაურის გავრცელების მინიმუმამდე დაყვანა. გარემოზე ისეთის სახის ზემოქმედების შემცირება, როგორცაა:</p> <ul style="list-style-type: none"> • ადამიანის ჯანმრთელობაზე ზემოქმედება; • ცხოველთა შეშფოთება და მიგრაცია. 	<ul style="list-style-type: none"> • ჰიდროაგრეგატები მოთავსებული იქნება ჰესის დახურულ შენობაში, სპეციალურ გარსაცმეში და შესაბამისად ხმაურის გავრცელების დონეები არ გადააჭარბებს ნორმირებულ სიდიდეებს; • სამანქანო დარბაზში, საოპერატორო მოწყობილი იქნება სპეციალური ხმაურსაიზოლაციო მასალისგან. • პერსონალი უზრუნველყოფილი იქნება სპეციალური ყურსაცმით; • მოხდება ხმაურიან დანადგარებთან მომუშავე პერსონალის ხშირი ცვლა. 	<p>პასუხისმგებელი შემარბილებელი ღონისძიებების გატარებაზე: შპს „აკვაპონტი“. სამუშაო უბნის მენეჯერები. შემარბილებელი ღონისძიებების შესრულების ვადები:</p> <ul style="list-style-type: none"> • მშენებლობის ეტაპზე; • ექსპლუატაციაში გაშვებამდე; • ექსპლუატაციისას. <p>შემარბილებელი ღონისძიებების ჩატარების ხარჯები: ღონისძიებები შეიძლება დაკავშირებული იყოს „საშუალო“ ხარჯებთან.</p>	<p>დანადგარების ტექნიკური მდგომარეობის კონტროლი. საჭიროების შემთხვევაში ინსტრუმენტალური გაზომვები.</p>
<p>საშიში გეოდინამიკური პროცესების (ეროზია, მეწყერი და სხვ.) გააქტიურება: მისასვლელი გზების და სხვა ინფრასტრუქტურული ობიექტების ფარგლებში მეწყრული და ეროზიული პროცესების გააქტიურება; სანაპირო ზოლის წარეცხვის რისკები ფერდების წარეცხვის რისკები.</p>	<p>ქანების სტაბილურობის შენარჩუნება. მეწყრული და ეროზიული პროცესების გააქტიურების რისკების შემცირება. ჰესის ნაგებობების დაცვა დაზიანებისაგან</p>	<ul style="list-style-type: none"> • ძირითადი ნაგებობების ფუნდირება მოხდება საინჟინროგეოლოგიური კვლევების საფუძველზე. ფუნდამენტების ტიპი შერჩეული იქნება არსებული გრუნტების საინჟინროგეოლოგიური მახასიათებლების გათვალისწინებით; • საპროექტო დერეფნის სენსიტიურ უბნებზე მოეწყობა ნაპირდამცავი ნაგებობები. პროექტირებისას, მათი პარამეტრები დადგენილი იქნება ფსკერისა და 	<p>შემარბილებელი ღონისძიებების გატარებაზე: შპს „აკვაპონტი“. სამუშაო უბნის მენეჯერები. შემარბილებელი ღონისძიებების შესრულების ვადები:</p> <ul style="list-style-type: none"> • პროექტირებისა და მშენებლობის ეტაპებზე; • მშენებლობის დასრულების შემდგომ და ექსპლუატაციის ფაზაზე განსაკუთრებით საწყისი წლების განმავლობაში. საჭიროების მიხედვით (მონიტორინგის შედეგად 	<p>სენსიტიური უბნების გეოლოგიურ მდგრადობაზე სისტემატიური დაკვირვება. მონიტორინგის ხარჯები შეიძლება შეფასდეს, როგორც „დაბალი“.</p>

		<p>ნაპირების წარცხვის ინტენსივობის ჰიდროლოგიურ-ჰიდრაულიკური გაანგარიშებების საფუძველზე.</p> <ul style="list-style-type: none"> • საშიშ მონაკვეთებზე ჩატარდება ფერდობების გამაგრებითი სამუშაოები საჭიროების შემთხვევაში • ნაგებობებისათვის უსაფრთხო მანძილზე შესაძლებლობისამებრ მოხდება ხე-მცენარეების ზრდაგანვითარების ხელშეწყობა; • ყველა სენსიტიურ უბანზე განხორციელდება საშიში გეოლოგიური მოვლენების მონიტორინგი განსაკუთრებით საწყისი 2 წლის განმავლობაში. მონიტორინგულ სამუშაოებში ჩართული იქნება შესაბამისი კომპეტენციის მქონე პერსონალი (ინჟინერ-გეოლოგები). საჭიროების შემთხვევაში უმოკლეს ვადებში გატარდება შესაბამისი პრევენციული ღონისძიებები (გეოლოგიური შესწავლა, პროექტის დამუშავება და გამაგრებითი სამუშაოები); • მონიტორინგი ასევე 	<p>გეოდინამიკური პროცესების გააქტიურების რისკის შემთხვევაში).</p> <p>შემარბილებელი ღონისძიებების ჩატარების ხარჯები:</p> <p>შემარბილებელი ღონისძიებების შესრულება შეიძლება დაკავშირებული იყოს „მაღალ“ ხარჯებთან.</p>	
--	--	--	--	--

		<p>განხორციელება ცალკეული დამცავი ნაგებობების სტაბილურობის შემოწმების მიზნით;</p> <ul style="list-style-type: none"> • ძლიერი ღვარცოფული ნაკადის მოსვლის შემდგომ მოხდება ზედა ბიეფის და ხეობის ზედა მონაკვეთების დათვალიერება და არსებული რისკების გამოვლენა, შესაბამისი ღონისძიებების (გაწმენდითი სამუშაოების) დასახვა, განხორციელება. 		
<p><u>ჰიდროლოგიური რეჟიმის დარღვევა - მდინარეში წყლის ხარჯის შემცირება.</u></p>	<p>წყლის საკმარისი ნაკადის შენარჩუნება სოციალურ-ეკონომიკური გამოყენებისთვის; წყლის საკმარისი ნაკადის შენარჩუნება ეკოლოგიის თვალსაზრისით - ნაკლები ზემოქმედება წყლის და წყალთან დაკავშირებულ ბიოლოგიურ გარემოზე.</p>	<ul style="list-style-type: none"> • სათავე კვანძების ფარგლებში მოეწყობა დონემზომები. მდ. ხოფურის ბუნებრივი ჩამონადენის აღრიცხვა მოხდება მშენებლობის ფაზაზე და ოპერირების ეტაპზე; • მდინარეების ბუნებრივი ჩამონადენის მონიტორინგის შედეგები (თვეების მიხედვით) კვარტალში ერთხელ წარდგენილი იქნება საქართველოს გარემოს დაცვისა და სოფლის მეურნეობის სამინისტროში; • დამყარდება კონტროლი სათავე კვანძების ქვედა ბიეფში ეკოლოგიური ხარჯის გატარებაზე; • ეკოლოგიური ხარჯი გატარდება ავტომატურად; • მდინარეში ეკოლოგიური 	<p>პასუხისმგებელი შემარბილებელი ღონისძიებების გატარებაზე: ოპერატორი კომპანია - შპს „აკვაპონტი“.</p> <p>შემარბილებელი ღონისძიებების შესრულების ვადები:</p> <ul style="list-style-type: none"> • მშენებლობის და ექსპლუატაციის ფაზაზე, • ექსპლუატაციის ფაზაზე რეგულარულად; • კვარტალში ერთჯერ; • საჭიროების მიხედვით. <p>შემარბილებელი ღონისძიებების ჩატარების ხარჯები: შემარბილებელი ღონისძიებების შესრულება შეიძლება დაკავშირებული</p>	<p>მდ. ხოფურის ბუნებრივი ჩამონადენის მონიტორინგი. ეკოლოგიური ხარჯის გატარებაზე სისტემატიური მონიტორინგი (განსაკუთრებით წყალმცირობის პერიოდში).</p>

		<p>ხარჯის ტოლი ან მასზე ნაკლები ხარჯის მოდინების შემთხვევაში მოხდება ჰეს(ებ)ის მუშაობის შეჩერება და მოდინებული წყლის ხარჯი სრულად გატარდება სათავე კვანძ(ებ)ის ქვედა ბიეფში;</p> <ul style="list-style-type: none"> • ოპერირების დაწყებიდან პირველი 2 წლის განმავლობაში იწარმოებს მდ. ხოფურის იქთიოლოგიური კვლევა და წელიწადში ორჯერ ანგარიში წარედგინება საქართველოს გარემოსა დაცვის და სოფლის მეურნეობის სამინისტროს. საჭიროების შემთხვევაში გატარდება დამატებითი შემარბილებელი ღონისძიებები; • იმ შემთხვევაში თუ იქთიოლოგიური კვლევებით გამოიკვეთა, რომ არსებული ეკოლოგიური ხარჯი იწვევს ბიომრავალფეროვნების შეუქცევად დეგრადაციას, საქმიანობა განხორციელდება მონიტორინგის შედეგად დადგენილი ახალი, გაზრდილი ხარჯის შესაბამისად; • ადმინისტრაცია აწარმოებს საჩივრების ქმედითუნარიან 	<p>იყოს „საშუალო“ ხარჯებთან.</p>	
--	--	---	----------------------------------	--

		ჟურნალს. საჩივრების შემოსვლის შემთხვევაში მოხდება სათანადო რეაგირება		
ზემოქმედება ნატანის გადაადგილებაზე: <u>სათავე კვანძის არსებობის და მდინარის კალაპოტში წყლის ნაკადის შემცირების გამო</u>	კალაპოტის დინამიკის და სანაპირო ზოლის სტაბილურობის შენარჩუნება	<ul style="list-style-type: none"> წყალდიდობების დროს ქვედა ბიეფებში ნატანის გატარების მიზნით მაქსიმალურად გაიხსნება გამრეცხი ფარები; წელიწადში ორჯერ, გაზაფხულისა და შემოდგომის წყალდიდობის შემდგომ, ჩატარდება მონიტორინგი სათავე კვანძების კვეთებში ნატანის გატარებაზე; ჩატარებული მონიტორინგის მიხედვით, თუ დადგინდა, რომ ქვედა ბიეფში ნატანის გატარება ფერხდება, გატარდება შესაბამისი პროფილაქტიკური ღონისძიებები (მაგ. ექსკავატორის დახმარებით ზედა ბიეფის გაწმენდის ხელშეწყობა და სხვ); ცალკეულ მონაკვეთებზე მოეწყობა გაანგარიშებით მიღებული პარამეტრების მქონე ღვარცოფგამტარი ნაგებობები; 	<p>პასუხისმგებელი შემარბილებელი ღონისძიებების გატარებაზე: ოპერატორი კომპანია შპს „აკვაპონტი“.</p> <p>შემარბილებელი ღონისძიებების შესრულების ვადები:</p> <ul style="list-style-type: none"> ექსპლუატაციის ფაზაზე წყალდიდობის პერიოდში; ექსპლუატაციის ფაზაზე წელიწადში ორჯერ, გაზაფხულისა და შემოდგომის წყალდიდობის შემდგომ; საჭიროების შემთხვევაში. <p>შემარბილებელი ღონისძიებების ჩატარების ხარჯები: ღონისძიებების შესრულება შეიძლება დაკავშირებული იყოს „დაბალ“ ხარჯებთან</p>	სათავეების კვეთში ნატანის გატარებაზე მონიტორინგის წარმოება.
ზედაპირული წყლების დაბინძურება: <ul style="list-style-type: none"> ზედაპირული წყლების დაბინძურება ნარჩენებით, გაუწმენდავი ჩამდინარე 	ზედაპირული წყლების დაბინძურების პრევენცია და შესაბამისად გარემოზე ისეთის სახის ზემოქმედებების შემცირება,	<ul style="list-style-type: none"> ნარჩენების მართვის გეგმით გათვალისწინებული ღონისძიებების შესრულების სისტემატური კონტროლი; საწვავის/ზეთების შენახვისა 	<p>პასუხისმგებელი შემარბილებელი ღონისძიებების გატარებაზე: ოპერატორი კომპანია - შპს „აკვაპონტი“.</p>	ნარჩენების მენეჯმენტის გეგმის შესრულების კონტროლი. საწვავის და ზეთების შენახვის და გამოყენების წესების

<p>წყლებით.</p>	<p>როგორცაა:</p> <ul style="list-style-type: none"> წყლის ბიომრავალფეროვნებაზე ზემოქმედება; მიწისქვეშა წყლების დაბინძურება; წყლის რესურსებზე დამოკიდებულ რეცეპტორებზე (ცხოველები, მოსახლეობა) ზემოქმედება. 	<p>და გამოყენების წესების დაცვაზე სისტემატური ზედამხედველობა;</p> <ul style="list-style-type: none"> საწვავის/ზეთების ავარიული დაღვრის შემთხვევაში დაბინძურების ლოკალიზაცია და ზედაპირულ წყლებში მოხვედრის პრევენციის ღონისძიებების გატარება; სამეურნეო-ფეკალური წყლების შეგოვება სასაენიზაციო ორმოებში. პერსონალს ინსტრუქტაჟი გარემოს დაცვის და უსაფრთხოების საკითხებზე. 	<p>შემარბილებელი ღონისძიებების შესრულების ვადები:</p> <ul style="list-style-type: none"> ზეთების დაღვრის შემდგომ უმოკლეს ვადებში. ექსპლუატაციის ფაზაზე რეგულარულად; <p>შემარბილებელი ღონისძიებების ჩატარების ხარჯები: პუნქტებით გათვალისწინებული ღონისძიებების შესრულება შეიძლება დაკავშირებული იყოს „საშუალო“ ხარჯებთან.</p>	<p>შესრულების კონტროლი. ნიადაგის და წყლის მდგომარეობის ვიზუალური კონტროლი.</p>
<p>მიწისქვეშა/გრუნტის წყლების დებიტის შემცირება, რაც დაკავშირებული იქნება ბუნებრივი ჩამონადენის შემცირებასთან სათავე კვანძიდან ძალურ კვანძამდე მონაკვეთში.</p>	<p>მიწისქვეშა წყლის რესურსებზე დამოკიდებულ რეცეპტორებზე (მოსახლეობა, ბიომრავალფეროვნება) ზემოქმედების შემცირება</p>	<p>სათავეების ქვედა ბიეფში ეკოლოგიური ხარჯის გატარება და მასზე სისტემატიური კონტროლის დაწესება.</p>	<p>პასუხისმგებელი შემარბილებელი ღონისძიებების გატარებაზე: ოპერატორი კომპანია შპს „აკვაპონტი“.</p> <p>შემარბილებელი ღონისძიებების შესრულების ვადები: ქვედა ბიეფში მუდმივად უნდა იყოს გატარებული სავალდებულო ეკოლოგიური ხარჯი</p> <p>შემარბილებელი ღონისძიებების ჩატარების ხარჯები: ხარჯებთან</p>	<p>ეკოლოგიურ ხარჯზე აუცილებელია დაწესდეს მუდმივი მონიტორინგი.</p>

<p>ვიზუალურ-ლანდშაფტური ცვლილება: ვიზუალური ცვლილება ჰესის ინფრასტრუქტურული ობიექტების არსებობის გამო; ნარჩენებით დაბინძურება; ვიზუალური ცვლილება მდინარეში წყლის ნაკადის შემცირების გამო.</p>	<p>ადამიანთა უკმაყოფილების გამორიცხვა; ცხოველთა საცხოვრებელი გარემოს ცვლილების და ცხოველთა მიგრაციის მინიმუმამდე შემცირება.</p>	<ul style="list-style-type: none"> • ნაგებობების მოწყობისას შეძლებისდაგვარად ბუნებრივი მასალის გამოყენება, ფერების სათანადო შერჩევა; • სარეკულტივაციო და ლანდშაფტის გამწვანებითი სამუშაოების ჩატარება; • სათავის ქვედა ბიეფში ეკოლოგიური ხარჯის გატარებაზე სისტემატიური ზედამხედველობა; • ნარჩენების სათანადო მენეჯმენტი. 	<p>დაკავშირებული არ არის</p> <p>პასუხისმგებელი შემარბილებელი ღონისძიებების გატარებაზე: ოპერატორი კომპანია - შპს „აკვაპონტი“.. შემარბილებელი ღონისძიებების შესრულების ვადები:</p> <ul style="list-style-type: none"> • მშენებლობის ეტაპზე და ექსპლუატაციაში გაშვებამდე; • ექსპლუატაციის ფაზაზე რეგულარულად. <p>შემარბილებელი ღონისძიებების ჩატარების ხარჯები: შეიძლება დაკავშირებული იყოს „დაბალ“ ხარჯებთან.</p>	<p>ნარჩენების მენეჯმენტის გეგმის შესრულების კონტროლი. ვიზუალური მონიტორინგი ტერიტორიის სანიტარულეკოლოგიური მდგომარეობის კონტროლის მიზნით. ეკოლოგიური ხარჯის გატარების კონტროლი.</p>
<p>ზემოქმედება სახეობათა ქცევაზე:</p> <ul style="list-style-type: none"> • მდინარეებში წყლის დონის შემცირების და ტყის გამეჩხერების გამო ნორმალური ცხოველმოქმედების დაქვეითება. ცხოველთა მიგრაცია; 	<p>ცხოველთა სახეობებზე პირდაპირი და არაპირდაპირი ზემოქმედების მინიმუმამდე შემცირება.</p>	<ul style="list-style-type: none"> • სათავეების ქვედა ბიეფში სავალდებულო ეკოლოგიური ხარჯის გატარება. • ღამის განათების სიტემების ოპტიმიზაცია; • ექსპლუატაციის ეტაპზე ფაუნის წარმომადგენელთა ტრავმატიზმის მაქსიმალურად შესამცირებლად ღია წყლის ზედაპირების (საღექარი, გამყვანი არხი, ქვესადგური და სხვ.) პერიმეტრი აღიჭყურება დამცავი საშუალებებით (მოაჯირი, ლითონზადის ღობეები); 	<p>პასუხისმგებელი შემარბილებელი ღონისძიებების გატარებაზე: ოპერატორი კომპანია - შპს „აკვაპონტი“.</p> <p>შემარბილებელი ღონისძიებების შესრულების ვადები:</p> <ul style="list-style-type: none"> • რეკულტივაციის ეტაპზე; • ექსპლუატაციის ფაზაზე რეგულარულად <p>შემარბილებელი ღონისძიებების ჩატარების ხარჯები: პუნქტით</p>	<p>მცენარეული საფარის აღწარმოების კონტროლი. ეკოლოგიური ხარჯის გატარების კონტროლი.</p>

		<p>ასევე,</p> <ul style="list-style-type: none"> • ნარჩენების სათანადო მენეჯმენტი; • წყლის, ნიადაგის დაბინძურების შემარბილებელი ღონისძიებების გატარება • გათვალისწინებულია მომსახურე პერსონალის ცნობიერების ამაღლება უკანონო ნადირობა/თევზაობასთან დაკავშირებით და დაწესდება მონიტორინგი.; 	<p>გათვალისწინებული ღონისძიებები შეიძლება დაკავშირებული იყოს „საშუალო ან დაბალ“ ხარჯებთან.</p>	
<p>ზემოქმედება წყლის ბიომრავალფეროვნებაზე:</p> <ul style="list-style-type: none"> • იქთიოფაუნის ზედა ბიეფში გადაადგილების მუდმივად შეზღუდვა; • საცხოვრებელი გარემოს გაუარესება - წყლის დონის შემცირება, წყალში დამაბინძურებელი ნივთიერებების მატება; • იქთიოფაუნის წყალმიმღებში მოხვედრის და დალუპვის რისკი; 	<p>წყლის ბიომრავალფეროვნების მაქსიმალურად შენარჩუნება.</p>	<ul style="list-style-type: none"> • ეფექტურად განხორციელდება თხევადი ხარჯების მართვა. სათავე ნაგებობიდან ქვედა დინებაში მუდმივად იქნება გაშვებული დადგენილი ეკოლოგიური ხარჯი; • პროექტის მიხედვით სათავე კვანძზე გათვალისწინებულია საერთაშორისო სტანდარტების შესაბამისად დაპროექტებული თევზსავალის მოწყობა. მუდმივად გაკონტროლდება თევზსავალის ტექნიკური გამართულობა და მოხდება გასუფთავება ხის ნარჩენებისგან, რაც განსაკუთრებით მნიშვნელოვანია თევზების ტოფობის და მიგრაციის 	<p>პასუხისმგებელი შემარბილებელი ღონისძიებების გატარებაზე: ოპერატორი კომპანია შპს „აკვაპონტი“.</p> <p>შემარბილებელი ღონისძიებების შესრულების ვადები:</p> <ul style="list-style-type: none"> • მშენებლობის ეტაპზე; • ექსპლუატაციის ფაზაზე რეგულარულად. განსაკუთრებით თევზების ტოფობის და მიგრაციის პერიოდში. <p>შემარბილებელი ღონისძიებების ჩატარების ხარჯები: შემარბილებელი ღონისძიებები შეიძლება</p>	<p>თევზსავალი მოწყობილობების გამართულობის და მუშაობის ეფექტურობის პერიოდული მონიტორინგი. ეკოლოგიური ხარჯის გატარების კონტროლი. ნარჩენების მენეჯმენტის გეგმის შესრულების კონტროლი. წყლის ბიოლოგიური გარემოს მონიტორინგი ჰესის ოპერირების დაწყებიდან არანაკლებ 2 წლის განმავლობაში.</p>

		<p>პერიოდში;</p> <ul style="list-style-type: none"> • განხორციელება თევზსავალის ტექნიკური გამართულობის და მუშაობის ეფექტურობის მონიტორინგი; • თევზის დაზიანების (დაღუპვის) რისკის მინიმუმაციის მიზნით წყალმიმღებზე დამონტაჟდება თევზამრიდი დანადგარი • ოპერირების დაწყებიდან პირველი 2 წლის განმავლობაში უზრუნველყოფილი იქნება იქთიოფაუნის სახეობების მონიტორინგი, საჭიროების შემთხვევაში დამატებითი შემარბილებელი ღონისძიებების დასახვის მიზნით; • იქთიოლოგიური მონიტორინგის ფარგლებში განსაკუთრებული ყურადღება დაეთმობა სათავიდან საწყისი 500 მ-იან მონაკვეთში სენსიტიური წერტილების შემოწმებას. კონტროლი ძირითადად ითვალისწინებს ეკოლოგიური ხარჯის პირობებში რამდენად შენარჩუნებული წყლის ნაკადის უწყვეტობა. საჭიროების შემთხვევაში 	<p>დაკავშირებული იყოს „საშუალო“ ხარჯებთან.</p>	
--	--	--	--	--

		<p>კრიტიკულ წერტილებში გატარდება კალაპოტის მართვის ღონისძიებები, რაც გულისხმობს აღნიშნულ უბნებში ხის ნატანისაგან გაწმენდას და მხოლოდ ნაკადის უწყვეტობის ხელისშემშლელი ლოდებისაგან გასუფთავებას (გადაადგილებას);</p> <p>ამასთან ერთად:</p> <ul style="list-style-type: none"> • ზედაპირული წყლების ხარისხის გაუარესების თავიდან აცილების ყველა შემარბილებელი ღონისძიების გატარება 		
<p>ნარჩენებით გარემოს დაბინძურების რისკები: სახიფათო ნარჩენები (ტურბინების და ტრანსფორმატორების გამონაცვალის ზეთი და სხვ.); საყოფაცხოვრებო ნარჩენები.</p>	<p><u>ნარჩენების გარემოში უსისტემოდ გავრცელების პრევენცია და გარემოზე ისეთის სახის ზემოქმედების შემცირება, როგორცაა:</u> ადამიანის ჯანმრთელობაზე ნეგატიური ზემოქმედება; წყლის გარემოს დაბინძურება; ცხოველებზე უარყოფითი ზემოქმედება; უარყოფითი ვიზუალურლანდშაფტური ცვლილება და სხვ.</p>	<ul style="list-style-type: none"> • ნარჩენების დროებითი განთავსებისთვის ძალური კვანძის ტერიტორიაზე შესაბამისი სასაწყობო ინფრასტრუქტურის მოწყობა; • ძალური კვანძების ტერიტორიაზე შესაბამისი კონტეინერების დადგმა, საყოფაცხოვრებო ნარჩენების განთავსებისთვის; • ნარჩენების მართვისათვის გამოყოფილი იქნება სათანადო მომზადების მქონე პერსონალი, რომელსაც ჩაუტარდება სწავლება და ტესტირება; • პერსონალის ინსტრუქტაჟი; • ნარჩენების შეძლებისდაგვარად 	<p>პასუხისმგებელი შემარბილებელი ღონისძიებების გატარებაზე: ოპერატორი კომპანია - შპს „აკვაპონტი“.</p> <p>შემარბილებელი ღონისძიებების შესრულების ვადები:</p> <ul style="list-style-type: none"> • მშენებლობის ეტაპზე და ექსპლუატაციაში გაშვებამდე; • ექსპლუატაციის ფაზაზე რეგულარულად. <p>შემარბილებელი ღონისძიებების ჩატარების ხარჯები: შეიძლება დაკავშირებული</p>	<p>ნარჩენების მართვისათვის სპეციალურად გამოყოფილი პერსონალის მიერ ნარჩენების მენეჯმენტის გეგმის შესრულების კონტროლი, ნარჩენების რაოდენობის და სახეების აღრიცხვა, შესაბამისი ჟურნალის წარმოება.</p>

		<p>ხელმეორედ გამოყენება;</p> <ul style="list-style-type: none"> • ტერიტორიებიდან სახიფათო ნარჩენების გატანა შემდგომი მართვის მიზნით მოხდება მხოლოდ ამ საქმიანობაზე სათანადო ნებართვის მქონე კონტრაქტორის საშუალებით. 	<p>იყოს „დაბალ“ ხარჯებთან.</p>	
<p>დასაქმება და მასთან დაკავშირებული უარყოფითი ზემოქმედების რისკები, კერძოდ:</p> <ul style="list-style-type: none"> • ადგილობრივი მოსახლეობის დასაქმების მოლოდინი და უკმაყოფილება; • დასაქმებულთა უფლებების დარღვევა; • უთანხმოება ადგილობრივ მოსახლეობასა და დასაქმებულთა (არაადგილობრივები) შორის. 	<ul style="list-style-type: none"> • ექსპლუატაციაზე დასაქმებული პერსონალის და ადგილობრივი მოსახლეობის უკმაყოფილების გამორიცხვა. 	<ul style="list-style-type: none"> • პერსონალის აყვანის პოლიტიკის შემუშავება და გამოქვეყნება ადგილობრივ (ოფისში), მუნიციპალურ (გამგეობის შენობა და სხვ.) და რეგიონალურ დონეზე; • პერსონალის აყვანა შესაბამისი ტესტირების საფუძველზე; • თითოეულ პერსონალთან ინდივიდუალური სამუშაო კონტრაქტის გაფორმება; • პერსონალთან გაფორმებულ ხელშეკრულებაში მუხლების ჩართვა ყველა გეგმის, პროცედურის და შემარბილებელ ღონისძიებებთან დაკავშირებით, აგრეთვე, იმ მუხლების ჩართვა, რომლებიც ეხება უსაფრთხოების გეგმების მონიტორინგსა და უბედური შემთხვევების შესახებ ანგარიშებს. • ყველა პერსონალის უზრუნველყოფა ინფორმაციით მათი 	<p>პასუხისმგებელი შემარბილებელი ღონისძიებების გატარებაზე: ოპერატორი კომპანია - შპს „აკვაპონტი“.</p> <p>შემარბილებელი ღონისძიებების შესრულების ვადები:</p> <ul style="list-style-type: none"> • სამუშაოების დაწყებამდე (პერსონალის აყვანამდე და აყვანის პროცესში). ასევე სამუშაოების მიმდინარეობისას ახალი პერსონალის აყვანის გადაწყვეტილების მიღების შემთხვევაში; • სამუშაოების წარმოებისას. <p>შემარბილებელი ღონისძიებების ჩატარების ხარჯები:</p> <p>მნიშვნელოვან დამატებით ხარჯებთან დაკავშირებული არ არის</p>	<p>საჩივრების და გადაჭრის აღრიცხვის სათანადო მექანიზმის შემოღება. დისციპლინარული ჩანაწერების წარმოება.</p>

		<p>სამსახურის შესახებ - სამუშაო ქცევის კოდექსის შემუშავება;</p> <ul style="list-style-type: none"> • ყველა არაადგილობრივი პერსონალის ინფორმირება ადგილობრივი უნარ-ჩვევების და კულტურის შესახებ; • პერსონალის საჩივრების განხილვის მექანიზმის შემუშავება და პრაქტიკულად გამოყენება; პერსონალის საჩივრების ჟურნალის წარმოება. 		
<p>ჯანმრთელობასა და უსაფრთხოებასთან დაკავშირებული რისკები:</p> <ul style="list-style-type: none"> • მოსახლეობის ჯანმრთელობასა და უსაფრთხოებაზე მოსალოდნელი ზემოქმედება; • დასაქმებული პერსონალის ჯანმრთელობასა და უსაფრთხოებაზე მოსალოდნელი ზემოქმედება. 	<ul style="list-style-type: none"> • ადამიანის ჯანმრთელობისა და უსაფრთხოების უზრუნველყოფა. 	<ul style="list-style-type: none"> • პერსონალისთვის ტრენინგების ჩატარება უსაფრთხოებისა და შრომის დაცვის საკითხებზე; • პერსონალის სამედიცინო დაზღვევის უზრუნველყოფა; • დასაქმებული პერსონალის უზრუნველყოფა ინდივიდუალური დაცვის საშუალებებით; • ჯანმრთელობისათვის სახიფათო უბნებში და გზებზე შესაბამისი გამაფრთხილებელი, მიმითითებელი და ამკრძალავი ნიშნების დამონტაჟება; • ჯანმრთელობისათვის სახიფათო უბნების შემოღობვა; • ძალურ კვანძზე სამედიცინო ყუთების არსებობა; 	<p>პასუხისმგებელი შემარბილებელი ღონისძიებების გატარებაზე: ოპერატორი კომპანია - შპს „აკვაპონტი“.</p> <p>შემარბილებელი ღონისძიებების შესრულების ვადები:</p> <ul style="list-style-type: none"> • პერსონალის აყვანისას და შემდგომ წელიწადში რამდენჯერმე; • სამუშაოების დაწყებამდე; • სამუშაოების დაწყებამდე და მუდმივი განახლება; • მუდმივად სამუშაოების წარმოებისას. <p>შემარბილებელი ღონისძიებების ჩატარების ხარჯები:</p>	<p>დანადგარების ტექნიკური გამართულობის კონტროლი. ინციდენტებსა და უბედურ შემთხვევებზე ჩანაწერების წარმოება. პერსონალის დაუგეგმავი შემოწმება - ინსპექტირება.</p>

		<ul style="list-style-type: none"> • დანადგარების ტექნიკური გამართულობის უზრუნველყოფა; • ინფრასტრუქტურულ ობიექტებზე უცხო პირთა უნებართვოდ ან სპეციალური დამცავი საშუალებების გარეშე მოხვედრის და გადაადგილების კონტროლი; • ინციდენტების სააღრიცხვო ჟურნალის წარმოება. <p>ამასთან,</p> <ul style="list-style-type: none"> • წყლისა და ნიადაგის ხარისხის გაუარესების თავიდან აცილების ყველა ღონისძიების გატარება. • ხმაურის გავრცელების შემარბილებელი ღონისძიებების გატარება 	<p>პუნქტებით გათვალისწინებული ღონისძიებების შესრულება შეიძლება დაკავშირებული იყოს „დაბალ“ ხარჯებთან.</p>	
--	--	---	--	--

წინა პარაგრაფში ჩამოთვლილი ღონისძიებების გარდა, ჰესის ფუნქციონირების განმავლობაში ოპერატორი კომპანია პერიოდულად განახორციელებს ინფრასტრუქტურის ცალკეული ობიექტების სარემონტო-პროფილაქტიკურ და შესაბამის მონიტორინგულ სამუშაოებს. ქვემოთ წარმოდგენილი სამუშაოები პირველ რიგში მნიშვნელოვანია ჰესის შეუფერხებლად ფუნქციონირების და ინფრასტრუქტურის უეცარი დაზიანებების პრევენციის თვალსაზრისით. თუმცა ჩამოთვლილი ღონისძიებები პარალელურად მინიმუმამდე ამცირებს გაუთვალისწინებელი შემთხვევების შედეგად გარემოს ცალკეულ რეცეპტორებზე სხვადასხვა სახის ურყოფითი ზემოქმედებების რისკებს:

- სათავე კვანძის მექანიკური აღჭურვილობის პერიოდული შემოწმება. საჭიროებისამებრ მოწესრიგება (გაწმენდა, შეღებვა);
- სალექარის გაწმენდა ნატანისგან;
- სალექარების კედლების და ფსკერის შეკეთება, საჭიროების შემთხვევაში;
- სადერივაციო/სადაწნეო სისტემის პერიოდული ინსპექტირება;
- სადერივაციო/სადაწნეო სისტემის ფარგლებში წყლის ჟონვის დეტექტირება შესავალზე და გამოსავალზე გაზომილი ხარჯის შედარების მეთოდით;
- ჰესის სეზონური ტექნომსახურება და მოწესრიგება:
 - ძირითადი ტექნოლოგიური (ტურბინები, გენერატორები) და დამხმარე მოწყობილობების (სარქველები, ამწეები, ტუმბოები) შემოწმება;
 - შენობების, შემოდობვის, ჭიშკრის, გამაფრთხილებელი ნიშნების, განათების და ტერიტორიის მოწესრიგება - საჭიროებისამებრ;
 - ელექტრო აღჭურვილობის ტესტირება და შეკეთება;
 - ტრანსფორმატორების და ამომრთველების ტექნიკური მდგომარეობის ვიზუალური მონიტორინგი, საჭიროების შემთხვევაში - შეკეთება;
 - ტრანსფორმატორებში ზეთის გამოცვლა/ დამატება;
 - ბალახის თიბვა, ღობის გაყოლებაზე სარეველა მცენარეების რეგულარული მექანიკური კონტროლი;
- მისასვლელი გზების სათანადო მდგომარეობაში ყოფნის უზრუნველყოფა

7. გარემოსდაცვითი მონიტორინგის გეგმა

7.1 ზოგადი მიმოხილვა

ჰესის მშენებლობის და ექსპლუატაციის პროექტის განხორციელების ფარგლებში ეკოლოგიური მონიტორინგის ორგანიზება ითვალისწინებს შემდეგი ამოცანების გადაჭრას:

- სამშენებლო სამუშაოების და ექსპლუატაციის დროს მოქმედი გარემოსდაცვითი კანონმდებლობის მოთხოვნათა შესრულების დადასტურება;
- რისკებისა და ეკოლოგიური ზემოქმედებების კონტროლირებადობის უზრუნველყოფა;
- დაინტერესებული პირების უზრუნველყოფა სათანადო გარემოსდაცვითი ინფორმაციით;
- ნეგატიური ზემოქმედების შემამცირებელი/შემარბილებელი ღონისძიებების განხორციელების დადასტურება, მათი ეფექტურობის განსაზღვრა და აუცილებლობის შემთხვევაში მათი კორექტირება;
- პროექტის განხორციელების (სამშენებლო სამუშაოები და ექსპლუატაცია) პერიოდში პერმანენტული გარემოსდაცვითი კონტროლი.

ჰესის მშენებლობისა და ექსპლუატაციისას გარემოსდაცვითი მონიტორინგის გეგმა მოცემულია პარაგრაფში 7.2 და 7.3 უნდა აღინიშნოს, რომ საქმიანობის განხორციელების პროცესში შესაძლებელია მოხდეს გეგმის დეტალიზება და გარკვეული მიმართულებით კორექტირება. გარემოსდაცვითი მონიტორინგის გეგმის განხორციელებაზე პასუხისმგებლობას იღებს საქმიანობის განმახორციელებელი - შპს „აკვაპონტი“.

7.2 მშენებლობის ეტაპზე განსახორციელებელი მონიტორინგის გეგმა

კონტროლის საგანი/ საკონტროლო ქმედება	კონტროლის/სინჯის აღების წერტილი	მეთოდი	სიხშირე/დრო	მიზანი	პასუხისმგებელი პირი
1	2	3	4	5	6
ატმოსფერული ჰაერის ხარიხი:					
ჰაერი (მტვერი და გამონაბოლქვი)	<ul style="list-style-type: none"> • სამშენებლო ბანაკი; • სამშენებლო მოედნები; • სამშენებლო მოედნებამდე მისასვლელი გზები 	<ul style="list-style-type: none"> • ვიზუალური • მანქანა-დანადგარების ტექნიკური გამართულობის კონტროლი 	<ul style="list-style-type: none"> • პერიოდულად მიწის სამუშაოების წარმოების პროცესში, მშრალ ამინდში. • სამშენებლო სამუშაოების დროს; • ინტენსიური სატრანსპორტო ოპერაციებისას მშრალ ამინდში. • ტექნიკის გამართულობის შემოწმება - სამუშაოს დაწყებამდე. 	<ul style="list-style-type: none"> • მოსახლეობის მინიმალური შეშფოთება; • პერსონალის უსაფრთხოების უზრუნველყოფა; • მცენარეული საფარის/ფლორის და ფაუნის მინიმალური შეშფოთება; • დამატებითი ღონისძიებების (მაგალითად გზების მორწყვა, ტექნიკის გამართვა) გატარების საჭიროების განსაზღვრა. 	საქმიანობის განმახორციელებელი კომპანია - შპს „აკვაპონტი“.
ხმაური და ვიბრაცია	<ul style="list-style-type: none"> • სამობილიზაციო ბანაკი; • სამშენებლო მოედნები; • სამშენებლო მოედნებამდე მისასვლელი გზები; • სამობილიზაციო ბანაკის სიახლოვეს არსებული საცხოვრებელი სახლები 	<ul style="list-style-type: none"> • მანქანა-დანადგარების ტექნიკური გამართულობის კონტროლი. • ხმაურის ინსტრუმენტალური გაზომვა 	<ul style="list-style-type: none"> • ტექნიკის გამართულობის შემოწმება სამუშაოს დაწყებამდე • თვეში ერთხელ ბანაკის ტერიტორიაზე ინტენსიური ხმაურმომქმნელი ოპერაციებისას 	<ul style="list-style-type: none"> • ჯანდაცვის და უსაფრთხოების ნორმებთან შესაბამისობის უზრუნველყოფა, • პერსონალისთვის კომფორტული სამუშაო პირობების შექმნა • ფაუნის მინიმალური შეშფოთება; • დამატებითი ღონისძიებების გატარების საჭიროების განსაზღვრა. • დამატებითი ღონისძიებების გატარების საჭიროების განსაზღვრა. 	„.....“

გეოლოგიური გარემო, გრუნტების სტაბილურობა, საშიში გეოდინამიკური და ჰიდროლოგიური პროცესები:					
მეწყურული პროცესები	<ul style="list-style-type: none"> • ჰესის შენობასთან არსებული უბანი • სათავე კვანძის განთავსების კვეთი; • სადაწნეო მილსადენის დერეფანი; • მისასვლელი გზების დერეფანი; • ხეობის საპროექტო მონაკვეთის სხვა მეტ-ნაკლებად სენსიტიური უბნები. 	<ul style="list-style-type: none"> • დაკვირვება აქტიური მეწყურული პროცესების გააქტიურების ალბათობაზე; • დაკვირვება საშიში გეოდინამიკური პროცესების განვითარებაზე; • ფერდობის მდგრადობის შემოწმება. 	<ul style="list-style-type: none"> • სამშენებლო სამუშაოების დროს, მუდმივად; • მილსადენის დერეფნის გაჭრის პროცესში მუდმივად; • განსაკუთრებით ინტენსიური ატმოსფერული ნალექების მოსვლის შემდგომ; • ინტენსიური სატრანსპორტო გადაადგილებების დროს; • შემოწმება ინჟინერგეოლოგის მიერ - სამშენებლო სამუშაოების დასრულების შემდგომ. 	<ul style="list-style-type: none"> • ფერდობების მდგრადობის უზრუნველყოფა; • მშენებარე ობიექტების დაზიანების, ადამიანთა დაშავების პრევენცია; • მიწაზე არსებული რესურსების (ნიადაგი, ფლორა, ცხოველთა საარსებო გარემო) შენარჩუნება; • დამატებითი შემარბილებელი ღონისძიებების (დატერასება, გამაგრება) დასახვა-განხორციელება; 	„.....“
ღვარცოფული მოვლენები და ამ მოვლენებისადმი სენსიტიური მშენებარე უბნები	<ul style="list-style-type: none"> • სათავე კვანძის დროებითი სადერივაციო სტრუქტურა; • სათავე კვანძის სამშენებლო მოედნის ზედა და ქვედა ბიეფი; • მილსადენით მდ. ხოფურზე მოწყობილი დროებითი დერივაცია; • მილსადენით მდ. ხოფურის 	<ul style="list-style-type: none"> • დაკვირვება მშენებარე ობიექტების მდგრადობაზე; • დაკვირვება დროებითი სადერივაციო სტრუქტურების გამართულობაზე; • დაკვირვება ღვარცოფული ჩამონატანის გადანაწილებაზე 	<ul style="list-style-type: none"> • პერიოდულად, განსაკუთრებით გაზაფხულის და შემოდგომის წყალდიდობების პერიოდის დაწყებამდე; • ინტენსიური ატმოსფერული ნალექების მოსვლის შემდგომ; 	<ul style="list-style-type: none"> • ღვარცოფული ნაკადების უსაფრთხო გატარება და მშენებარე ნაგებობების დაცვა დაზიანებისაგან; • კალაპოტის ჩახერგვის და თანმდევი ნეგატიური პროცესების პრევენცია; • პერსონალის უსაფრთხოების უზრუნველყოფა; 	„.....“

	<p>შენაკადის გადამკვეთი უბნები;</p> <ul style="list-style-type: none"> • არსებული გზა, განსაკუთრებით კალაპოტის მოხვევის ადგილებში და კალაპოტის სიახლოვეს 				
<p>ქვათაცვენის საშიშროება</p>	<p>საპროექტო დერეფნის მეტნაკლებად სენსიტიური მონაკვეთები</p>	<p>დაკვირვება ქვათაცვენიით პროცესების გააქტიურებაზე;</p>	<ul style="list-style-type: none"> • სამშენებლო სამუშაოების დროს, მუდმივად; • მილსადენის დერეფნის გაჭრის პროცესში მუდმივად; • განსაკუთრებით ინტენსიური ატმოსფერული ნალექების მოსვლის შემდგომ; • ინტენსიური სატრანსპორტო გადაადგილებების დროს; • შემოწმება ინჟინერგეოლოგის მიერ - სამშენებლო სამუშაოების დასრულების შემდგომ. 	<ul style="list-style-type: none"> • ფერდობების მდგრადობის უზრუნველყოფა; • მშენებარე ობიექტების დაზიანების, ადამიანთა დაშავების პრევენცია; • მიწაზე არსებული რესურსების (ნიადაგი, ფლორა, ცხოველთა საარსებო გარემო) შენარჩუნება; • დამატებითი შემარბილებელი ღონისძიებების დასახვაგანხორციელება; 	<p>„.....“</p>
<p>მდინარისეული ეროზიული პროცესები და ნაპირდამცავი ნაგებობები</p>	<p>მდინარისპირა სამშენებლო უბნები, განსაკუთრებით ჰესის შენობების და ძალური კვანძის ადგილები</p>	<ul style="list-style-type: none"> • დაკვირვება ეროზიული პროცესების მასშტაბებზე; • დაკვირვება მშენებარე 	<ul style="list-style-type: none"> • მშენებლობის პროცესში მუდმივად; • განსაკუთრებით წყალდიდობების შემდგომ; • შემოწმება 	<ul style="list-style-type: none"> • სანაპირო ზოლის სტაბილურობის შენარჩუნება; • მშენებარე კონსტრუქციების და მისასვლელი გზის 	<p>„.....“</p>

		კონსტრუქციების უსაფრთხოებაზე;	ინჟინერგეოლოგის მიერ - სამშენებლო სამუშაოების დასრულების შემდგომ.	დაზიანებისგან დაცვა; <ul style="list-style-type: none"> • დამატებითი შემარბილებელი ღონისძიებების (ნაპირსამაგრი ნაგებობები) დასახვა-განხორციელება; • მშენებარე ობიექტების დაზიანების, ადამიანთა დაშავების პრევენცია; • მიწაზე არსებული რესურსების (ნიადაგი, ფლორა, ცხოველთა საარსებო გარემო) შენარჩუნება; • დამატებითი შემარბილებელი ღონისძიებების (დატერასება, გამაგრება) დასახვა-განხორციელება; 	
ნიადაგი/გრუნტი:					
ნიადაგის/გრუნტის ხარისხი	<ul style="list-style-type: none"> • სამობილიზაციო ბანაკი; • სამშენებლო მოედნები; • მასალების და ნარჩენების დასაწყობების ადგილები. 	<ul style="list-style-type: none"> • კონტროლი, მეთვალყურეობა • მანქანა-დანადგარების ტექნიკური გამართულობის კონტროლი; • ლაბორატორიული კონტროლი 	<ul style="list-style-type: none"> • პერიოდული შემოწმება; • შემოწმება სამუშაოს დასრულების შემდეგ. • ლაბორატორიული კვლევა - დამაბინძურებელი ნივთიერებების დაღვრის შემთხვევაში 	ნიადაგის/გრუნტის ხარისხის შენარჩუნება.	„.....“
წყლის გარემო:					
მდ. ხოფურის ბუნებრივი ჩამონადენი	სათავე ნაგებობის განლაგების უბანი	დონემზომეების გამოყენებით.	მუდმივად მშენებლობის ეტაპზე. სამინისტროში წარდგენა - კვარტალში ერთჯერ.	საპროექტო მდინარეების ბუნებრივი ხარჯების დაზუსტება	„.....“
ზედაპირული წყლების ხარისხი	<ul style="list-style-type: none"> • სამობილიზაციო ბანაკი; 	<ul style="list-style-type: none"> • ვიზუალური • მანქანა- 	<ul style="list-style-type: none"> • სამუშაო მოედნების მოწყობის დროს 	წყლის ხარისხის დაცვის უზრუნველყოფა	„.....“

	<ul style="list-style-type: none"> სამშენებლო უბნები - წყლის ობიექტთან სიახლოვეს 	<p>დანადგარების ტექნიკური გამართულობის კონტროლი;</p> <ul style="list-style-type: none"> მყარი და თხევადი ნარჩენების მენეჯმენტის კონტროლი; სამეურნეო-ფეკალური წყლების მენეჯმენტის კონტროლი; ლაბორატორიული კონტროლი 	<p>(წყლის ობიექტის მახლობლად), განსაკუთრებით წვიმის/თოვლის შემდეგ.</p> <ul style="list-style-type: none"> სამუშაოების წარმოების პროცესში (წყლის ობიექტთან ახლოს მყარი ნარჩენების ტრანსპორტირების/დასაწყობების დროს; ტექნიკის გამართულობის შემოწმება - სამუშაოს დაწყებამდე; ლაბორატორიული კვლევა - დამაბინძურებელი ნივთიერებების დაღვრის დაფიქსირების შემდეგ. 		
მცენარეული საფარი:					
<p>საპროექტო დერეფანში არსებული მცენარეული საფარი</p>	<ul style="list-style-type: none"> სათავე კვანძის განთავსების დერეფანში; სადაწნეო მილსადენის დერეფანი; ძალური კვანძის განთავსების ტერიტორია; სამობილიზაციო ბანაკები და სხვა სამუშაო უბნები 	<ul style="list-style-type: none"> ვიზუალური კონტროლი; სამშენებლო უბნების საზღვრების დაცვის კონტროლი; 	<ul style="list-style-type: none"> კონტროლი მცენარეული საფარის გასუფთავების პროცესში; სხვა სამშენებლო უბნებზე - დაუგეგმავი კონტროლი; სამუშაოების დასრულების შემდეგ მცენარეული საფარის შემოწმება, მათი აღდგენის ღონისძიებების 	<ul style="list-style-type: none"> მცენარეული საფარის შენარჩუნება ფაუნის /მოსახლეობის მინ. შემფოთება;] ცხოველთა სამყაროზე ნეგატიური ზემოქმედების მინიმოზაცია. 	<p>„.....“</p>

			კონტროლი		
ცხოველთა სამყარო:					
სენსიტიური ჰაბიტატები, საპროექტო დერეფნის მიმდებარედ მობინადრე ან ვიზიტორი ცხოველები (განსაკუთრებით გადაშენების საფრთხის წინაშე მყოფი სახეობები)	<ul style="list-style-type: none"> • სამობილიზაციო ბანაკის და სამშენებლო მოედნების მიმდებარე ტერიტორია; • მდინარის სანაპირო ზოლი; • მისასვლელი გზების დერეფნები; 	<ul style="list-style-type: none"> • სოროების, ბუდეების, ღამურების თავშესაფრების დაფიქსირება აღრიცხვა; • ცხოველთა სახეობებზე დაკვირვება და ფონურ მდგომარეობასთან შედარება; • სამირკვლების განთავსებისთვის მოწყობილი თხრილების და გაყვანილი ტრანშეას ვიზუალური შემოწმება. 	<ul style="list-style-type: none"> • სოროების და ბუდეების დაფიქსირება/აღრიცხვა სამშენებლო სამუშაოების დაწყებამდე და შემოწმება სამუშაოების დასრულების შემდგომ; • ცხოველთა სახეობებზე დაკვირვება - პერიოდულად სამშენებლო სამუშაოების პერიოდში და სამუშაოების დამთავრების შემდგომ; • თხრილების და ტრანშეების შემოწმება - მათი ამოვსების წინ. 	<ul style="list-style-type: none"> • ცხოველთა სამყაროზე ნეგატიური ზემოქმედების მინიმიზაცია; • შემარბილებელი ღონისძიებების ეფექტურობის შეფასება; • საჭიროების შემთხვევაში საკომპენსაციო ღონისძიებების და დამატებითი შემარბილებელი ღონისძიებების განსაზღვრა. 	„.....“
მშენებელი კონტრაქტორის მიერ შემარბილებელი ღონისძიებების შესრულება	<ul style="list-style-type: none"> • სამობილიზაციო ბანაკის და სამშენებლო მოედნების მიმდებარე ტერიტორია; • სატრანსპორტო დერეფნები; 	<ul style="list-style-type: none"> • მომსახურე პერსონალის მეთვალყურეობა; • დაუგეგმავი ინსპექტირება 	<ul style="list-style-type: none"> • შემოწმება სამუშაოების დაწყებამდე და დასრულების შემდგომ; • მეთვალყურეობა - მუდმივად (განსაკუთრებით მოსამზადებელ ეტაპზე); • ინსპექტირება - დაუგეგმავად. 	<ul style="list-style-type: none"> • მომსახურე პერსონალის მიერ შემარბილებელი ღონისძიებების შესრულების დადასტურება; • მომსახურე პერსონალისთვის დამატებითი ტრეინინგების ჩატარება და ახსნაგანმარტებების მიცემა; • ბრაკონიერობის ფაქტების პრევენცია. 	„.....“
წყლის	მდინარის	შესაბამისი	მშენებლობის	• მიმდინარე სამშენებლო	„.....“

<p>ბიომრავალფეროვნება (განსაკუთრებით წითელი ნუსხის სახეობები)</p>	<p>ზემოქმედების ფარგლებში მოყოლილი მონაკვეთი</p>	<p>სპეციალისტის (იქთიოლოგი) მიერ კვლევების ჩატარება და ანგარიშის საქართველოს გარემოს დაცვისა და სოფლის მეურნეობის სამინისტროში წარდგენა.</p>	<p>განმავლობაში წელიწადში ორჯერ</p>	<p>სამუშაოებით იქთიოფაუნაზე ზემოქმედების შეფასება. საჭიროების შემთხვევაში დამატებითი შემარბილებელი ღონისძიებების განსაზღვრა;</p> <ul style="list-style-type: none"> განსაზღვრული შემარბილებელი ღონისძიებების ეფექტურობის შეფასება 	
<p>ნარჩენები</p>					
<p>ნარჩენების მართვის მდგომარეობა</p>	<ul style="list-style-type: none"> სამობილიზაციო ბანაკები და მიმდებარე ტერიტორია; სამშენებლო მოედნები; ნარჩენების განთავსების უბნები 	<ul style="list-style-type: none"> ტერიტორიის ვიზუალური დათვალიერება; ნარჩენების მენეჯმენტის კონტროლი; 	<ul style="list-style-type: none"> პერიოდულად, განსაკუთრებით ქარიანი ამინდის დროს; 	<ul style="list-style-type: none"> ნიადაგის, წყლის ხარისხის დაცვა; ბიომრავალფეროვნებაზე მინიმალური ზემოქმედება; ნაკლები ვიზუალურლანდშაფტური ცვლილება. 	<p>„.....“</p>
<p>შრომის უსაფრთხოება:</p>					
<p>მომსახურე პერსონალის მიერ უსაფრთხოების ნორმების დაცვის მდგომარეობა</p>	<p>სამუშაოთა წარმოების ტერიტორია</p>	<ul style="list-style-type: none"> ინსპექტირება; პირადი დაცვის საშუალებების არსებობა და გამართულობის პერიოდული კონტროლი; დანადგარების ტექნიკური გამართულობის კონტროლი. 	<ul style="list-style-type: none"> პერიოდული კონტროლი სამუშაოს წარმოების პერიოდში; დაუგეგმავი შემოწმება 	<ul style="list-style-type: none"> ჯანდაცვის და უსაფრთხოების ნორმებთან შესაბამისობის უზრუნველყოფა ტრავმატიზმის თავიდან აცილება/მინიმიზაცია 	<p>„.....“</p>
<p>არქეოლოგიური და კულტურული მემკვიდრეობის ძეგლები:</p>					
<p>მშენებლობის ეტაპზე</p>	<p>სამუშაოთა</p>	<p>ვიზუალური</p>	<ul style="list-style-type: none"> მუდმივი დაკვირვება 	<p>არქეოლოგიური ძეგლების</p>	<p>„.....“</p>

არქეოლოგიური ნიმუშების გვიანი გამოვლინების შესაძლებლობა	წარმოების ტერიტორია	დაკვირვება	მიწის სამუშაოების შესრულების პროცესში; • მოწყობილი ქვაბულების შემოწმება შემდგომი ქმედებების განხორციელებამდე	შემთხვევითი დაზიანების პრევენცია	
---	---------------------	------------	---	----------------------------------	--

7.3 ექსპლუატაციის ეტაპზე განსახორციელებელი მონიტორინგის გეგმა

კონტროლის საგანი/საკონტროლო ქმედება	კონტროლის/სინჯის აღების წერტილი	მეთოდი	სიხშირე/დრო	მიზანი	პასუხისმგებელი პირი
ატმოსფერული ჰაერი:					
ხმაური	ძალოვანი კვანძი	<ul style="list-style-type: none"> • მოწყობილობების ტექნიკური გამართულობის უზრუნველყოფა; • ინსტრუმენტალური გაზომვა. 	<ul style="list-style-type: none"> • პერიოდული კონტროლი; • ინსტრუმენტალური გაზომვა - საჩივრების შემოსვლის შემთხვევაში ან სარემონტო სამუშაოების ჩატარების შემდეგ. 	<ul style="list-style-type: none"> • ჯანდაცვის და უსაფრთხოების ნორმებთან შესაბამისობის უზრუნველყოფა; • ფაუნაზე მინიმალური გავლენა. 	ოპერატორი კომპანია
გეოლოგიური გარემო, გრუნტების სტაბილურობა, საშიში გეოდინამიკური პროცესები:					
მეწყურულგრაფიტაციული პროცესები, ეროზიული პროცესები	საპროექტო დერეფანი. განსაკუთრებით წინასწარ გამოვლენილი და მშენებლობის პროცესში წარმოქმნილი სენსიტიური მონაკვეთები	<ul style="list-style-type: none"> • დაკვირვება საშიში გეოდინამიკური პროცესების განვითარებაზე; • ფერდობის მდგრადობის შემოწმება; 	<ul style="list-style-type: none"> • ვიზუალური დათვალიერება ინტენსიური ატმოსფერული ნალექების მოსვლის შემდგომ; • ექსპლუატაციის საწყის წლებში წელიწადში ორჯერ შემოწმება ინჟინერ-გეოლოგის მიერ. 	<ul style="list-style-type: none"> • ფერდობების მდგრადობის უზრუნველყოფა; • ობიექტების დაზიანების, ადამიანთა დაშავების პრევენცია; • მიწაზე არსებული რესურსების (ნიადაგი, ფლორა, ცხოველთა საარსებო გარემო) შენარჩუნება; • დამატებითი 	„.....“

				შემარბილებელი ღონისძიებების დასახვაგანხორციელება;	
დამცავი ნაგებობები	საპროექტო დერეფანში ფერდობების და მდინარის მხარეს მოწყობილი დამცავი კედლები და მიმდებარე უბნები	<ul style="list-style-type: none"> • დამცავი ნაგებობების ტექნიკური გამართულობის შემოწმება. • მიმდებარედ უბნებზე ეროზიული ან სხვა პროცესების განვითარების შემოწმება. 	წელიწადში ორჯერ შემოწმება ინჟინერგეოლოგის მიერ.	<ul style="list-style-type: none"> • ფერდობების მდგრადობის უზრუნველყოფა; • ობიექტების დაზიანების, ადამიანთა დაშავების პრევენცია; • მიწაზე არსებული რესურსების (ნიადაგი, ფლორა, ცხოველთა საარსებო გარემო) შენარჩუნება; • დამატებითი შემარბილებელი ღონისძიებების (დატერასება, გამაგრება) დასახვა-განხორციელება; 	„.....“
ნიადაგი/გრუნტი:					
ნიადაგის/გრუნტის ხარისხი	<ul style="list-style-type: none"> • ძალური კვანძის ტერიტორია; • ნარჩენების განთავსების უბნები 	<ul style="list-style-type: none"> • ვიზუალური კონტროლი • ლაბორატორიული ანალიზის ჩატარება 	<ul style="list-style-type: none"> • სატრანსფორმატორო ზეთის გამოცვლის/დამატების შემდეგ; • ლაბორატორიული კვლევა - ზეთების დაღვრის დაფიქსირების შემთხვევაში 	<ul style="list-style-type: none"> • ნიადაგის ხარისხის დაცვა; • ზედაპირული ჩამონადენით ზედაპირული წყლის დაბინძურების რისკის თავიდან აცილება; • მიწისქვეშა წყლების დაბინძურების თავიდან აცილება. 	„.....“
წყლის გარემო:					
მდინარი ხოფურის ბუნებრივი ჩამონადენი	სათავე კვანძის განთავსების კვეთში	სათავეზე დამონტაჟებული ხარჯმზომების გამოყენებით	<ul style="list-style-type: none"> • ექსპლუატაციის ეტაპზე მუდმივად. • მონაცემების სამინისტროში 	ბუნებრივი ხარჯის დაზუსტება.	„.....“

			წარდგენა - კვარტალში ერთჯერ.		
ეკოლოგიური ხარჯის გატარება	სათავე კვანძის ქვედა ბიეფი.	ეკოლოგიური ხარჯის გაზომვა დონემზომების გამოყენებით	<ul style="list-style-type: none"> ექსპლუატაციის ეტაპზე ყოველდღიურად. მონაცემების სამინისტროში წარდგენა - კვარტალში ერთჯერ 	ქვედა ბიეფში ეკოლოგიური ხარჯის გატარების კონტროლი და და წყალთან დაკავშირებულ რეცეპტორებზე ზემოქმედების შემცირება;	„.....“
მყარი ხარჯის გატარება	სათავე კვანძების ზედა და ქვედა ბიეფი.	ზედა ბიეფში ნატანის დაგროვების შემოწმება და ქვედა ბიეფებში ნატანის ტრანზიტული გატარების შესაძლებლობის დაფიქსირება	<ul style="list-style-type: none"> წყალმცრობის სეზონზე პერიოდულად; წელიწადში ორჯერ, გაზაფხულისა და შემოდგომის წყალდიდობის შემდგომ, შემოწმება. 	<ul style="list-style-type: none"> ზედა ბიეფებიდან ქვედა ბიეფების მიმართულეებით ნატანის გატარების უზრუნველყოფა; ნაპირების სტაბილურობის შენარჩუნება; საჭიროების შემთხვევაში ზედა ბიეფების გაწმენდა ექსკავატორით 	„.....“
ბიოლოგიური გარემო:					
სენსიტიური ჰაბიტატები, დერეფნის მიმდებარედ მოზინადრე ან ვიზიტორი ცხოველები (განსაკუთრებით გადაშენების საფრთხის წინაშე მყოფი სახეობები)	<ul style="list-style-type: none"> ჰესის განთავსების ადგილის მომიჯნავე უბნები; მისასვლელი გზების დერეფნები; 	ცხოველთა სახეობებზე დაკვირვება და ფონურ მდგომარეობასთან შედარება;	ექსპლუატაციაში გაშვებიდან 2 წლის განმავლობაში, წელიწადში ორჯერ	<ul style="list-style-type: none"> შემარბილებელი ღონისძიებების ეფექტურობის შეფასება; საჭიროების შემთხვევაში საკომპენსაციო ღონისძიებების და დამატებითი შემარბილებელი ღონისძიებების განსაზღვრა. 	„.....“
წყლის ბიომრავალფეროვნება	მდინარის ზემოქმედების ფარგლებში	შესაბამისი სპეციალისტის (იქთიოლოგი) მიერ	ექსპლუატაციაში გაშვებიდან 2 წლის განმავლობაში,	<ul style="list-style-type: none"> იქთიოფაუნისათვის მიყენებული ზარალის პროგნოზი და 	„.....“

	მოყოლილი მონაკვეთი.	კვლევების ჩატარება და ანგარიშის საქართველოს გარემოს დაცვისა და სოფლის მეურნეობის სამინისტროში წარდგენა	წელიწადში ორჯერ	საჭიროების შემთხვევაში დამატებითი შემარბილებელი ღონისძიებების განსაზღვრა;	
თევზსავალების ტექნიკური გამართულობის და მუშაობის ეფექტურობა	თევზსავალი	შემოწმება ინჟინერ სპეციალისტის მიერ.	თევზების მიგრაციის პერიოდის დაწყებამდე.	თევზების გადაადგილების შესაძლებლობა ზედა ბიეფში	„.....“
ნარჩენები	<ul style="list-style-type: none"> • სათავე კვანძის ტერიტორია • ძალური კვანძის ტერიტორია; • ნარჩენების განთავსების ტერიტორიები 	<ul style="list-style-type: none"> • ტერიტორიის ვიზუალური დათვალიერება • ნარჩენების მენეჯმენტის კონტროლი 	პერიოდულად	ნიადაგის, წყლის ხარისხის დაცვა.	„.....“
შრომის უსაფრთხოება	სამუშაოთა წარმოების ტერიტორია	<ul style="list-style-type: none"> • ინსპექტირება • პირადი დაცვის საშუალებების არსებობა და გამართულობის პერიოდული კონტროლი 	პერიოდული კონტროლი სამუშაოს წარმოების პერიოდში	<ul style="list-style-type: none"> • ჯანდაცვის და უსაფრთხოების ნორმებთან შესაბამისობის უზრუნველყოფა • ტრავმატიზმის თავიდან აცილება/მინიმიზაცია 	„.....“

8. შესაძლო ავარიული სიტუაციები და ბუნებრივი პროცესებით გამოწვეული კატასტროფული მოვლენები

დაგეგმილი საქმიანობის პროცესში ადამიანის ფაქტორით გამოწვეული ავარიული სიტუაციები შეიძლება იყოს:

- ჰიდროტექნიკური ნაგებობების დაზიანებასთან დაკავშირებული ავარიული სიტუაციები, მათ შორის: წყალმიმღების და სადაწნეო მილსადენის დაზიანება;
- დამაბინძურებლების ავარიული დაღვრის რისკები;
- ხანძარი (მათ შორის ლანდშაფტური ხანძარი);
- საგზაო შემთხვევები;
- პერსონალის დაშავება (ტრავმატიზმი).

გარდა ამისა, ადგილმდებარეობის სპეციფიკიდან გამომდინარე გათვალისწინებული უნდა იყოს მოსალოდნელი ბუნებრივი კატასტროფები და განისაზღვროს მათზე რეაგირების გეგმა. მდ. ხოფურის ხეობის ფიზიკურ-გეოგრაფიული ფონური მდგომარეობიდან გამომდინარე, ხოფური ჰესის განთავსების არეალში შეიძლება განვითარდეს და ჰესის საინჟინრო-კომუნიკაციების მდგრადობას/ადამიანის უსაფრთხოებას საფრთხე შეუქმნას შემდეგი სახის ბუნებრივმა პროცესებმა:

- ხანგრძლივი არახელსაყრელი მეტეოროლოგიური პირობების შედეგად მდინარის ადიდება და სათავე ნაგებობაზე/ჰესის შენობის განთავსების კვეთში/არსებულ ხიდებთან კატასტროფული წყლის ხარჯის მოდინება;
- მეწყრულ-გრავიტაციული პროცესების (მეწყერი, ზვავი) განვითარება ჰესის განლაგების დერეფანში და საინჟინრო კომუნიკაციების პირდაპირი დაზიანება;
- მეწყრულ-გრავიტაციული პროცესების განვითარება ჰესის განლაგების ზედა ბიეფში, რომელმაც გადაკეტა მდინარის კალაპოტი, მოხდა კალაპოტის გადამკეტი დამბის უეცარი გარღვევა და ჰესის განლაგების დერეფანში განვითარდა ქვა-ტალახიანი მასის არაკონტროლირებადი დინება/ღვარცოფული ნაკადები;
- მიწისძვრა.

მსგავსი ხასიათის ბუნებრივი პროცესების განვითარების შედეგად მოსალოდნელი კატასტროფული ინციდენტების/საგანგებო სიტუაციების პრევენციული ღონისძიებები გათვალისწინებული იქნა ჰესის პროექტირების პროცესში. ჰესის მშენებლობის და ექსპლუატაციის პროცესში მოსალოდნელ ავარიულ სიტუაციებზე და ბუნებრივი პროცესებით გამოწვეული კატასტროფულ მოვლენებზე რეაგირების გეგმა მოცემულია დანართში 5, ქვეთავი 5.3.

9. ჰესის ექსპლუატაციის შეწყვეტის შემთხვევაში გარემოს წინანდელ მდგომარეობამდე აღდგენის გზებისა და საშუალებების განსაზღვრა

9.1 ჰესის მოკლევადიანი გაჩერება ან რემონტი

ჰესის ექსპლუატაციის დროებითი გაჩერების ან არსებული ობიექტების რემონტის (მიმდინარე და კაპიტალური) შემთხვევაში, საექსპლუატაციო სამსახური შეიმუშავებს საქმიანობის დროებით შეჩერებასთან ან რემონტთან დაკავშირებულ ოპერატიულ გეგმას, რომელიც პირველ რიგში მოიცავს უსაფრთხოების მოთხოვნებს და შეთანხმებული იქნება ადგილობრივ თვითმართველობასთან და ყველა დაინტერესებულ იურიდიულ პირთან.

9.2 ჰესის ექსპლუატაციის ხანგრძლივი შეწყვეტა ან კონსერვაცია

ჰესის ექსპლუატაციის ხანგრძლივი შეწყვეტის ან კონსერვაციის შემთხვევაში, დირექცია შექმნის სალიკვიდაციო ორგანოს, რომელიც დაამუშავებს ექსპლუატაციის ხანგრძლივი შეწყვეტის ან კონსერვაციის გეგმას. ექსპლუატაციის ხანგრძლივი შეწყვეტის ან კონსერვაციის გეგმა შეთანხმებული იქნება უფლებამოსილ ორგანოებთან (მათ შორის საქართველოს გარემოს დაცვისა და სოფლის მეურნეობის სამინისტროსთან). გეგმის ძირითად შინაარსს წარმოადგენს უსაფრთხოების მოთხოვნები.

საქმიანობის შეწყვეტამდე გატარდება შემდეგი სახის ღონისძიებები:

- ტერიტორიის შიდა აუდიტის ჩატარება – ინფრასტრუქტურის ტექნიკური მდგომარეობის დაფიქსირება, ავარიული რისკების და გარემოსდაცვითი თვალსაზრისით პრობლემატური უბნების გამოვლენა და პრობლემის გადაწყვეტა;
- დამხმარე ინფრასტრუქტურის დროებითი დემობილიზაცია – სასაწყობო მეურნეობის შეძლებისდაგვარად გამოთავისუფლება დასაწყობებული მასალისაგან, ნარჩენებისგან, ტექნიკისა და სატრანსპორტო საშუალებების განთავსებისთვის სპეციალური ტერიტორიის გამოყოფა;
- ტერიტორიის გარე პერიმეტრის გამაფრთხილებელი და ამკრძალავი ნიშნებით უზრუნველყოფა.

9.3 ობიექტის ლიკვიდაცია

ჰესის ლიკვიდაციის შემთხვევაში, გარემოს წინანდელ მდგომარეობამდე აღდგენის გზებისა და საშუალებების განსაზღვრისათვის გათვალისწინებული იქნება სპეციალური პროექტის დამუშავება.

აღნიშნული პროექტის დამუშავებაზე პასუხისმგებელია ოპერატორი კომპანია. არსებული წესის მიხედვით ობიექტების გაუქმების და დემონტაჟის სპეციალური პროექტი შეთანხმებული იქნება უფლებამოსილ ორგანოებთან და ინფორმაცია მიეწოდება ყველა დაინტერესებულ ფიზიკურ და იურიდიულ პირს. პროექტი გაითვალისწინებს ტექნოლოგიური პროცესების შეწყვეტის წესებს და რიგითობას, შენობა-ნაგებობების და მოწყობილობების დემონტაჟს, სადემონტაჟო სამუშაოების ჩატარების წესებს და პირობებს, უსაფრთხოების დაცვის და გარემოსდაცვითი ღონისძიებებს, საშიში ნარჩენების გაუვნებლობის და განთავსების წესებს და პირობებს, სარეკულტივაციო სამუშაოებს და სხვა.

10. საზოგადოების ინფორმირება და საზოგადოებრივი აზრის შესწავლა

საქართველოს კანონის „გარემოსდაცვითი შეფასების კოდექსი“-ს მოთხოვნების მიხედვით დაგეგმილი საქმიანობის სკოპინგის ანგარიშის და გზმ-ს ანგარიშის საჯარო განხილვებს უზრუნველყოფს სსიპ „გარემოს ეროვნულ სააგენტო“. სკოპინგის ანგარიშთან დაკავშირებით საჯარო შეხვედრა გაიმართა 2022 წლის 22 აგვისტოს 15:00 საათზე, ლენტეხის მუნიციპალიტეტის სოფ. ხოფურის ადმინისტრაციული ერთეულის შენობაში.

წინამდებარე გზმ-ს ანგარიშის საჯარო განხილვები გაიმართება „გარემოსდაცვითი შეფასების კოდექსი“-ს მე-11 და მე-12 მუხლების შესაბამისად, კერძოდ:

- გარემოსდაცვითი გადაწყვეტილების მიღების თაობაზე განცხადების რეგისტრაციიდან 5 დღის ვადაში სააგენტო უზრუნველყოფს ამ განცხადების შესაბამისი მუნიციპალიტეტის აღმასრულებელი ორგანოს ან/და წარმომადგენლობითი ორგანოს საინფორმაციო დაფაზე განთავსებას, აგრეთვე აღნიშნული განცხადებისა და თანდართული დოკუმენტების თავის ოფიციალურ ვებგვერდზე განთავსებას, ხოლო მოთხოვნის შემთხვევაში – მათი ნაბეჭდი ეგზემპლარების ან ელექტრონული ვერსიების საქართველოს კანონმდებლობით დადგენილი წესით ხელმისაწვდომობას;
- გარემოსდაცვითი გადაწყვეტილების მიღების თაობაზე განცხადების რეგისტრაციიდან 3 დღის ვადაში, გზმ-ის ანგარიშის განხილვის მიზნით სააგენტო ქმნის ამ კოდექსის 42-ე მუხლით გათვალისწინებულ საექსპერტო კომისიას. საექსპერტო კომისია ამზადებს და შექმნიდან 40 დღის ვადაში სააგენტოს წარუდგენს ექსპერტობის დასკვნას გზმ-ის ანგარიშის შესახებ.
- საზოგადოებას უფლება აქვს, გარემოსდაცვითი გადაწყვეტილების მიღების თაობაზე განცხადების ამ კოდექსის მე-11 მუხლის მე-3 ნაწილით დადგენილი წესით განთავსებიდან 40 დღის ვადაში, ამავე კოდექსის 34-ე მუხლის პირველი ნაწილით დადგენილი წესით წარუდგინოს სააგენტოს მოსაზრებები და შენიშვნები გზმ-ის ანგარიშთან, დაგეგმილ საქმიანობასა და გარემოსდაცვითი გადაწყვეტილებით გასათვალისწინებელ პირობებთან დაკავშირებით. გარემოსდაცვითი გადაწყვეტილების გაცემისას ან საქმიანობის განხორციელებაზე უარის თქმის შესახებ სამართლებრივი აქტის გამოცემისას სააგენტო უზრუნველყოფს საზოგადოების მიერ წარმოდგენილი მოსაზრებებისა და შენიშვნების განხილვას და შესაბამისი საფუძვლის არსებობის შემთხვევაში ითვალისწინებს მათ.
- გარემოსდაცვითი გადაწყვეტილების მიღების თაობაზე განცხადების ამ კოდექსის მე-11 მუხლის მე-3 ნაწილით დადგენილი წესით განთავსებიდან არაუადრეს 25-ე დღისა და არაუგვიანეს 30-ე დღისა სააგენტო უზრუნველყოფს გზმ-ის ანგარიშის საჯარო განხილვას. საჯარო განხილვის ორგანიზებისა და ჩატარებისთვის პასუხისმგებელია სააგენტო. საჯარო განხილვას უძღვება და საჯარო განხილვის შესახებ ოქმს ადგენს სააგენტოს უფლებამოსილი წარმომადგენელი. ამ ოქმის სისწორისთვის პასუხისმგებელია სააგენტო. საჯარო განხილვის შესახებ ინფორმაცია უნდა გამოქვეყნდეს საჯარო განხილვის ჩატარებამდე არაუგვიანეს 20 დღისა, ამ კოდექსის 32-ე მუხლის შესაბამისად. საჯარო განხილვა ტარდება დაგეგმილი საქმიანობის განხორციელების ადგილთან ყველაზე ახლოს მდებარე სათანადო ადმინისტრაციული ორგანოს შენობა-ნაგებობაში ან მის მიმდებარე ტერიტორიაზე. თუ დაგეგმილია საქმიანობის თვითმმართველი თემის ადმინისტრაციულ საზღვრებში განხორციელება, საჯარო განხილვა ტარდება დაგეგმილი საქმიანობის განხორციელების ადგილთან ყველაზე ახლოს მდებარე სათანადო ადმინისტრაციული ორგანოს შენობა-

ნაგებობაში ან მის მიმდებარე ტერიტორიაზე, ხოლო თუ დაგეგმილია საქმიანობის თვითმმართველი ქალაქის ადმინისტრაციულ საზღვრებში განხორციელება, საჯარო განხილვა ტარდება სააგენტოს მიერ განსაზღვრული სათანადო ადმინისტრაციული ორგანოს შენობა-ნაგებობაში ან მის მიმდებარე ტერიტორიაზე, გარდა ამ კოდექსის 34-ე მუხლის 2 1 ნაწილის „ა“ ქვეპუნქტით გათვალისწინებული შემთხვევისა. საჯარო განხილვა ღიაა და მასში მონაწილეობის უფლება აქვს საზოგადოების ნებისმიერ წარმომადგენელს.

11. დასკვნები და საქმიანობის პროცესში განსახორციელებელი ღონისძიებები

გზმ-ს ფარგლებში შემუშავებულია შემდეგი ძირითადი დასკვნები:

1. პროექტი ითვალისწინებს რაჭა-ლეჩხუმის და ქვემო სვანეთის რეგიონში, ცაგერის მუნიციპალიტეტში, მდინარე ხოფურზე **დერივაციული ტიპის არარეგულირებადი ჰესის მშენებლობას და ექსპლუატაციას**. პროექტი წარმოადგენს ქვეყნის ენერგეტიკის განვითარების სახელმწიფო პროგრამის ნაწილს;
2. გზმ-ს პროცესში შესწავლილი იქნა საქმიანობის განხორციელების რაიონის და დერეფნის გარემოს ფონური მდგომარეობა, რისთვისაც გამოყენებული იქნა ლიტერატურული წყაროები, საფონდო მასალები და ასევე უშუალოდ საკვლევ ტერიტორიის ფარგლებში ჩატარებული საველე კვლევების შედეგები. გარემოს ფონური მდგომარეობის შესწავლის შედეგად დადგინდა, რომ საკვლევ არეალში ძირითად სენსიტიურ რეცეპტორებს წარმოადგენს მდინარე ხოფური, ბიოლოგიური გარემო (მათ შორის წყლის ბიომრავალფეროვნება);
3. საქმიანობის სპეციფიკის გათვალისწინებით გარემოზე ზემოქმედების შეფასება შესრულებულია პროექტის ორი ძირითადი ეტაპისათვის: მშენებლობის და ექსპლუატაციის ფაზები;
4. სამობილიზაციო ბანაკისთვის ტერიტორიის შერჩევა მოხდა სამშენებლო უბნების სიახლოვეს იმის გათვალისწინებით, რომ ჰესის სამშენებლო სამუშაოები ჩატარდეს ორგანიზებულად და რაც შეიძლება მოკლე პერიოდში. აღნიშნული თავისთავად შეამცირებს გარემოზე ნეგატიური ზემოქმედების მასშტაბებს (ზემოქმედებებს, რომელიც დაკავშირებული იქნება მომატებულ სატრანსპორტო ნაკადებთან, ატმოსფერულ ჰაერში ემისიები, ხმაურის გავრცელებადა სხვ.).
5. გზმ-ს ფარგლებში ჩატარებული გაანგარიშებებით ჰესის მშენებლობის პროცესში ხმაურის გავრცელებით და მავნე ნივთიერებათა ემისიებით გამოწვეული ზემოქმედება ადგილობრივ მოსახლეობაზე ნაკლებად მოსალოდნელია. ხმაურით და მავნე ნივთიერებათა ემისიებით გამოწვეული ზემოქმედება შედარებით მნიშვნელოვანი იქნება ველურ ბუნებაზე, თუმცა ზემოქმედება იქნება დროებითი ხასიათის და შექცევადი. ჰესის ექსპლუატაციაში შესვლის შემდგომ ხმაურის და მავნე ნივთიერებათა ემისიების ზემოქმედება გარემოზე მნიშვნელოვნად დაბალი იქნება;
6. სადერივაციო მილსადენის 3127 მ. სიგრძის ტრასა შერჩეულ იქნა ჰიდროელექტროსადგურის შეთანწყობის, ადგილობრივი ტოპოგრაფიული და გეოლოგიური პირობების გათვალისწინებით. სამშენებლო უსაფრთხოების ნორმები განსაკუთრებულად იქნება დაცული, რათა სამუშაოებმა არ გამოიწვიოს თანამედროვე გეოლოგიური პროცესების გააქტიურება;
7. წყლის ხარისხზე ზემოქმედების თვალსაზრისით ყველაზე სენსიტიურ უბნებს წარმოადგენს: მშენებლობის პროცესში - ის სამშენებლო უბნები, რომელიც ახლოს მდებარეობენ მდინარის კალაპოტთან. ექსპლუატაციის პროცესში - ძალური კვანძის განთავსების ტერიტორია. მიზანმიმართული გარემოსდაცვითი მენეჯმენტისა და დაგეგმილი შემარბილებელი ღონისძიებების შესრულების გათვალისწინებით მშენებლობის და ექსპლუატაციის პროცესში წყლის ხარისხის მნიშვნელოვანი გაუარესება მოსალოდნელი არ არის;
8. გარემოზე მნიშვნელოვან ზემოქმედებად უნდა ჩაითვალოს, ექსპლუატაციის ფაზაზე მდინარის საპროექტო მონაკვეთებში ჰიდროლოგიური ცვლილება (წყალმცირება);
9. ექსპლუატაციის ეტაპზე დამბის არსებობით იქთიოფაუნაზე გამოწვეული ზემოქმედების შესამცირებლად პროექტის მიხედვით გათვალისწინებულია საფეხურიანი თევზსავალის

და თევზამრდის მოწყობა. ეკოლოგიური ხარჯის გაშვება მოხდება თევზსავალის საშუალებით;

10. სამშენებლო სამუშაოების წარმოება და ექსპლუატაციის ეტაპზე მდინარის საპროექტო მონაკვეთში წყლის დონის შემცირება გამოიწვევს ხეობისათვის დამახასიათებელი ძუძუმწოვრების, ფრინველების, ქვეწარმავლების და ამფიბიების ზოგიერთ სახეობაზე ზემოქმედებას (საარსებო გარემოს შეზღუდვას). თუმცა განსაკუთრებულ დაცვას დაქვემდებარებულ სახეობებზე და მათ ჰაბიტატებზე მაღალ ზემოქმედებას ადგილი არ ექნება;
11. საპროექტო ტერიტორია 660 მ. მეტ მანძილზეა დაშორებული დაცული ტერიტორიიდან, შესაბამისად პროექტის განხორციელების შედეგად მასზე უარყოფითი ზემოქმედებების რისკები არ არსებობს;
12. საპროექტო დერეფანში ხილული ისტორიულ-კულტურული ძეგლები განთავსებული არ არის. მათზე პირდაპირი ზემოქმედება მოსალოდნელი არ არის;
13. მშენებლობის პერიოდში სატრანსპორტო ოპერაციები გარკვეულწილად გამოიწვევს ადგილობრივი სატრანსპორტო ნაკადების მატებას. ზემოქმედების შემცირება შესაძლებელი იქნება სხვადასხვა ალტერნატიული სატრანსპორტო მარშრუტების შერჩევის, მოსახლეობის წინასწარ გაფრთხილების და ტრანსპორტირების საკითხების ადგილობრივ ხელისუფლებასთან შეთანხმების გზით;
14. მშენებლობისთვის შესაძლებელია გამოყენებული იქნეს ადგილობრივი ბუნებრივი რესურსები (ქვიშა-ხრემის მარაგები, წყლის რესურსები სასმელ-სამეურნეო და ტექნიკური მიზნებისთვის, ტყის რესურსები და სხვ.), რაც ასევე საყურადღებოა ადგილობრივ გარემოზე ზემოქმედების თვალსაზრისით;
15. საქმიანობის განხორციელების შედეგად, შესაბამისი შემარბილებელი ღონისძიებების გათვალისწინებით გარემოს ცალკეულ რეცეპტორებზე ძირითადად მოსალოდნელია დაბალი ან საშუალო ხარისხის ნარჩენი ზემოქმედება. ყველაზე მნიშვნელოვან ნარჩენ ზემოქმედებებზე შეიძლება ჩაითვალოს ბიოლოგიურ და მდინარეების ჰიდროლოგიურ გარემოზე ზემოქმედება;
16. ამასთან აღსანიშნავია, რომ საპროექტო დოკუმენტაციის და გარემოს ფონური მდგომარეობის ანალიზის მიხედვით დადგინდა, რომ შესაბამისი შემარბილებელი ღონისძიებების გათვალისწინებით მშენებლობის და ექსპლუატაციის პროცესში ბუნებრივ და სოციალური გარემოს ცალკეულ რეცეპტორებზე ზემოქმედებას ამცირებს შემდეგი გარემოებები:
 - სათავე ნაგებობაზე დაგეგმილია დაბალ ზღურბლიანი დამბის მოწყობა, რაც უზრუნველყოფს ქვედა ბიეფში ზედმეტი წყლის და მყარი ნატანის სრული მოცულობით გადადინებას;
 - ზედა ბიეფში მოეწყობა მხოლოდ მცირე შეგუბება, რაც გამორიცხავს რეგიონის კლიმატსა და მეტეო პირობებზე ნეგატიური ზემოქმედების რისკებს;
 - სათავე ნაგებობაზე გათვალისწინებულია თევზსავალი ინფრასტრუქტურის მოწყობა, რაც მეტნაკლებად ამცირებს იქთიოფაუნაზე ნეგატიური ზემოქმედების რისკებს;
 - სადაწნო მილსადენები იქნება მიწისქვეშა, რაც ამცირებს ცხოველთა სამყაროზე ზემოქმედების რისკებს.
17. მშენებლობის და ექსპლუატაციის პროექტის განხორციელება დაკავშირებული იქნება მნიშვნელოვან დადებით ზემოქმედებასთან, კერძოდ:
 - ინფრასტრუქტურის ობიექტების მშენებლობის და ექსპლუატაციისათვის შეიქმნება (ხოფური ჰესის დასრულების შემდგომ შენარჩუნდება) გარკვეული რაოდენობის

დროებითი და შემდგომ მუდმივი სამუშაო ადგილები, რასაც ძალზე დიდი მნიშვნელობა აქვს ადგილობრივი მოსახლეობის დასაქმებისათვის (დაბალი კვალიფიკაციის სამუშაო ადგილების უმეტესი ნაწილი დაკომპლექტდება ადგილობრივი მოსახლეობისაგან შერჩეული კონტიგენტით);

- მშენებლობის და ექსპლუატაციის პროექტი ითვალისწინებს ადგილობრივი გზების რეაბილიტაციის სამუშაოების შესრულებას, რაც ადგილობრივი მოსახლეობისათვის დადებით ზემოქმედებად უნდა ჩაითვალოს;
- მშენებლობის და ექსპლუატაციის პროექტის განხორციელება დადებითი ეფექტის მომტანია, როგორც ცაგერის მუნიციპალიტეტის, ასევე რეგიონის სოციალურეკონომიკური განვითარებისათვის.

საპროექტო ეგზ-ეს მშენებლობის და ექსპლუატაციის პროექტის გარემოზე ზემოქმედების შეფასების ფარგლებში შემუშავებულია შემდეგი ძირითადი დასკვნები და რეკომენდაციები:

18. პროექტის მიხედვით 35 კვ საჰაერო ელ. გადამცემი ხაზის მოწყობა, რომლის სიგრძე შეადგენს 1,838.4 მეტრს, გათვალისწინებულია ჰიდროელექტროსადგურის შენობიდან ცაგერი - ამბროლაურის ცენტრალურ გზამდე, სადაც უნდა მოხდეს 35 კვ. ელ. გადამცემი ხაზის დაერთება ადგილობრივ გამანაწილებელ ქსელთან.
19. ეგზ-ს მშენებლობა და ოპერირება მოხდება საერთაშორისო სტანდარტების შესაბამისი ტექნოლოგიების გამოყენებით, რაც წინამდებარე ანგარიშში მოცემული შემარბილებელი ღონისძიებების გათვალისწინებით უზრუნველყოფს ბუნებრივ და სოციალურ გარემოზე შესაძლო ნეგატიური ზემოქმედების მინიმიზაციას;
20. პროექტის მიხედვით გათვალისწინებულია საჰაერო ეგზ-ის მოწყობა.
21. ეგზ-ს სამშენებლო სამუშაოების ორგანიზაციული საკითხების გადაწყვეტისას სამშენებლო ბანაკის მოწყობა არ იგეგმება;
22. ეგზ-ს სამშენებლო სამუშაოების დროს ატმოსფერული ჰაერის ხარისხის გაუარესებით და ხმაურის გავრცელებით გამოწვეული ზემოქმედება არ იქნება მნიშვნელოვანი.
23. საპროექტო ეგზ-ს ძაბვიდან და მოსახლეობის დაშორების მანძილებიდან გამომდინარე ელექტრომაგნიტური ველების გავრცელებით გამოწვეული ზემოქმედება არ იქნება მნიშვნელოვანი;
24. დაგეგმილი საქმიანობის სპეციფიკიდან და ფონური მდგომარეობიდან გამომდინარე წყლის გარემოზე და ნიადაგზე როგორც მშენებლობის ასევე, ოპერირების ეტაპზე მოსალოდნელია საშუალო ზემოქმედება;
25. პროექტის განხორციელების დროს მოსალოდნელია მცენარეულ საფარზე საშუალო ხარისხის ზემოქმედება, მცენარეულ საფარზე ნეგატიური ზემოქმედების შესარბილებლად საჭიროა შესაბამისი შემარბილებელი ღონისძიებების ეფექტურად გატარება და მონიტორინგი;
26. საპროექტო ეგზ-ის დერეფნებში ხილული კულტურული მემკვიდრეობის ძეგლები არ არის დაფიქსირებული, ხოლო არქეოლოგიური ძეგლების გვიანი აღმოჩენის შემთხვევაში საჭიროა შესაბამისი პრევენციული ღონისძიებების გათვალისწინება;
27. ეგზ-ს დერეფანს გამომდინარე გარემოზე ზემოქმედების გათვალისწინებით უკეთესი ალტერნატიული ვარიანტები არ გააჩნია;
28. ეგზ-ს დერეფნის მშენებლობისთვის ახალი გზების გაყვანა საჭირო არ არის.
29. ეგზ-ს სამშენებლო სამუშაოების პროცესში დამოუკიდებელი სამშენებლო ბანაკის მოწყობა გათვალისწინებული არ არის;

30. ეგხ-ს სამშენებლო სამუშაოების დროს ატმოსფერული ჰაერის ხარისხის გაუარესებით და ხმაურის გავრცელებით გამოწვეული ზემოქმედება არ იქნება მნიშვნელოვანი;
31. ეგხ-ს ექსპლუატაციის დროს არსებობს ადგილობრივი მაცხოვრებლების ჯანმრთელობაზე და უსაფრთხოებაზე ზემოქმედების გარკვეული რისკები (მაგ. დაუდევრობის გამო ელ. შოკით მიღებული ტრავმა). რისკების შემცირების მიზნით საჭიროა დაგეგმილი პრევენციული ღონისძიებების გატარება;
32. პროექტის განხორციელების შედეგად ადგილობრივი მოსახლეობის დასაქმებასა და ეკონომიკურ გარემოზე ზემოქმედება იქნება დადებითი, თუმცა უმნიშვნელო. საერთო ჯამში პროექტის განხორციელებით მოსალოდნელი დადებითი ეფექტი იქნება საკმაოდ მნიშვნელოვანი.

საქმიანობის პროცესში განსახორციელებელი ძირითადი გარემოსდაცვითი ღონისძიებები:

1. სამუშაოების განმახორციელებელი კომპანია და მშენებელი კონტრაქტორი დაამყარებენ მკაცრ კონტროლს გარემოზე ზემოქმედების შეფასების ანგარიშში მოცემული შემარბილებელი ზომების და ეკოლოგიური ექსპერტიზის დასკვნით გათვალისწინებულ სანებართვო პირობების შესრულებაზე;
2. მშენებელ კონტრაქტორთან გაფორმებულ ხელშეკრულებაში აისახება შესაბამისი პუნქტები გარემოსდაცვითი ნორმების/ვალდებულებების შესრულების თაობაზე;
3. მშენებლობაზე და შემდგომ ოპერირებაზე დასაქმებულ პერსონალს პერიოდულად ჩაუტარდება სწავლება და ტესტირება გარემოს დაცვის და პროფესიული უსაფრთხოების საკითხებზე;
4. მშენებლობაზე და ოპერირებაზე დასაქმებული პერსონალი უზრუნველყოფილი იქნება ინდივიდუალური დაცვის საშუალებებით;
5. დროებითი ნაგებობები განლაგდება სამშენებლო მოედნების სიახლოვეს, რომ მაქსიმალურად შემცირდეს მოსახლეობის სიახლოვეს სატრანსპორტო ნაკადების ინტენსივობა;
6. მშენებლობისა და ექსპლუატაციის პერიოდში სახელმწიფო ტყის ტერიტორიაზე ხე-ტყის მოჭრის საკითხები შეთანხმდება სახელმწიფო ტყის მართვის უფლების მქონე ორგანოსთან;
7. ინფრასტრუქტურის ობიექტების მშენებლობის პროცესში მცენარეულ საფარზე მიყენებული ზიანის გამოსწორების მიზნით საპროექტო დოკუმენტაციაში გათვალისწინებული იქნება სამშენებლო მოედნების რეკულტივაციის და სააგრეგატო შენობის პერიმეტრის გამწვანების სამუშაოები;
8. წელიწადში ორჯერ, გაზაფხულისა და შემოდგომის წყალდიდობის შემდგომ, ჩატარდება მონიტორინგი სათავე კვანძის კვეთში ნატანის გატარებაზე ზემო ბიეფიდან ქვემო ბიეფისაკენ;
9. სათავე კვანძის გასწორში დაწესდება მდინარის ჰიდროლოგიური პარამეტრების სისტემატური აღრიცხვა. დამყარდება კონტროლი ქვედა ბიეფში ეკოლოგიური ხარჯის გატარებაზე და უზრუნველყოფილ იქნება მონაცემების სისტემატიური მიწოდება შესაბამისი უწყებისათვის;
10. მდინარეში ეკოლოგიური ხარჯის ტოლი ან მასზე ნაკლები ხარჯის მოდინების შემთხვევაში მოხდება ჰესის მუშაობის შეჩერება და მოდინებული წყლის ხარჯი სრულად გატარდება სათავე კვანძის ქვედა ბიეფში;

11. ეკოლოგიური ხარჯის გატარება მოხდება თევზსავალის საშუალებით, რაც უზრუნველყოფს თევზების მიგრაციისათვის ბუნებრივთან მიახლოებული პირობების შექმნას;
12. განხორციელდება თევზსავალების ტექნიკური გამართულობის და მუშაობის ეფექტურობის მონიტორინგი, რაც განსაკუთრებით მნიშვნელოვანია თევზების ტოფობის და შესაბამისად მიგრაციის პერიოდში;
13. მონიტორინგის გეგმის შესაბამისად საქმიანობის განხორციელების პროცესში უზრუნველყოფილი იქნება იქთიოფაუნაზე დაკვირვება, საჭიროების შემთხვევაში დამატებითი შემარბილებელი ღონისძიებების დასახვის მიზნით;
14. შესრულდება წინამდებარე ანგარიშში წარმოდგენილი ნარჩენების მართვის გეგმით გათვალისწინებული ღონისძიებები;
15. ექსპლუატაციის პროცესში საჭირო ზეთების შენახვის და გამოყენების წესების დაცვის ოპტიმიზაციის მიზნით ძალური კვანძის ტერიტორიაზე მოეწყობა სასაწყობო უბნები, რომელიც აღჭურვილი იქნება ზეთების დაღვრის და ტერიტორიაზე გავრცელების საწინააღმდეგო საშუალებებით;
16. საშიში გეოდინამიკური პროცესების განვითარების რისკების მინიმიზაციის მიზნით განხორციელდება სათანადო პრევენციული ღონისძიებები და მოეწყობა დამცავი ნაგებობები.
17. ინერტული მასალების მოპოვება მოხდება მხოლოდ სასარგებლო წიაღისეულის მოპოვების ლიცენზიის საფუძველზე.
18. წარმოქმნილი გამონამუშევარი ქანები, მაქსიმალურად გამოყენებული იქნას გზის და სხვა სახის სამშენებლო სამუშაოებში;
19. მინიმუმამდე შემცირდეს საძირკვლების მშენებლობის დრო (თხრილების მოწყობისთვის მიწის ამოღებას და მათი შევსებას შორის დროის პერიოდი). რაც მნიშვნელოვნად შეამცირებს დროებით დასაწყობებული გრუნტის წვიმის წყლებით წარეცხვის და ასევე მიწისქვეშა წყლების დაბინძურების ალბათობას. ასევე თხრილებში ცხოველთა ჩავარდნის და დაშავების რისკებს;
20. ფრინველთა შემთხვევითი შეჯახების რისკების შესამცირებლად მონიტორინგის საფუძველზე მოხდება ეგზ-ს სენსიტიური მონაკვეთების სადენების მარკირება;
21. სამშენებლო მოედნებზე ნარჩენების შეგროვება უნდა მოხდეს სეგრეგირების მეთოდის მიხედვით, სახიფათო და არა სახიფათო ნარჩენების შეგროვება უნდა მოხდეს ცალ-ცალკე, სპეციალური მარკირების მქონე კონტეინერებში.
22. სახიფათო ნარჩენების ტერიტორიიდან გატანა და მართვა უნდა განხორციელდეს ამ საქმიანობაზე სათანადო ნებართვის მქონე კონტრაქტორის საშუალებით;
23. ჯანმრთელობასა და უსაფრთხოებასთან დაკავშირებული რისკების შემცირების მიზნით;
24. ადგილობრივი მოსახლეობის ინფორმირება შესაძლო რისკების შესახებ;
25. ეგზ-ს ფარგლებში (განსაკუთრებით საცხოვრებელი ზონების სიახლოვეს გამავალ მონაკვეთებში) მოეწყოს შესაბამისი ამკრძალავი. გამაფრთხილებელი და მიმითითებელი ნიშნები.

ხოფური ჰესის და პროექტში შემავალი 35 კვ. საჭაერო ელექტროგადამცემი ხაზის მშენებლობის და ექსპლუატაციის პროცესში გარემოსდაცვითი ღონისძიებების შესრულებაზე პასუხისმგებელია საქმიანობის განმახორციელებელი – შპს „აკვაპონტი“.

12. სკოპინგის ანგარიშით წარმოდგენილი საკითხების გათვალისწინების ცხრილი.

N	შენიშვნების და წინადადების ავტორი	შენიშვნებისა და წინადადების შინაარსი	პასუხი
	სსიპ „გარემოს ეროვნული სააგენტო“	საჭიროების შემთხვევაში, მილსადენის და გზის დაზიანების პრევენციის მიზნით მოხდება ფერდის ძირის გამაგრება, ასევე მოეწყობა ნაპირდამცავი ნაგებობა, რომლის პარამეტრების, ტიპისა და ეფექტურობის შესახებ ინფორმაცია საჭიროებს დაზუსტებას.	თავი 2; ქვეთავი 2.1.2; 2.4
	/...../	სკოპინგის ანგარიშის თანახმად, 35 კვ საჰაერო ელ. გადამცემი ხაზის მოწყობა გათვალისწინებულია ჰიდროელექტროსადგურის შენობიდან ცაგერი-ამბროლაურის ცენტრალურ გზამდე, სადაც უნდა მოხდეს 35 კვ. ელექტროგადამცემი ხაზის დაერთება გამანაწილებელ ქსელთან, რაც საჭიროებს დაზუსტებას, კონკრეტული გამანაწილებელი ობიექტის მითითებით სადაც მოხდება ეგხ-ის დაერთება. ეგხ-ის დერეფანი განლაგდება მდინარის ჭალის მხარეს, ვაკე რელიეფზე, საპროექტო ეგხ ასევე გაივლის არსებულ სარეაბილიტაციო გზას, რომელიც უკავშირდება სოფელს, აღნიშნული მონაკვეთიდან ეგხ გაყვანილი იქნება მდ. ცხენისწყლის ნაპირამდე, რის შემდგომაც საჰაერო ეგხ-ის საშუალებით გადაკვეთს მდინარეს და დაუერთდება საპროექტო გამანაწილებელ ქვესადგურს, რის შესახებაც ინფორმაცია გზშ-ის ეტაპზე საჭიროებს დაზუსტებას.	თავი 2; ქვეთავი 2.2
	/...../	გზშ-ის ეტაპზე დაზუსტდეს წყალაღების კოორდინატების, აღებული წყლის რაოდენობისა და ტექნიკური მიზნით გამოყენების შემდგომ მდინარეში ჩაშვების შესახებ ინფორმაცია, ჩამდინარე ტექნიკური წყლის გაწმენდის საჭიროების შესახებ ინფორმაციის მითითებით.	თავი 2; ქვეთავი 2.8;
	/...../	გზშ-ის ეტაპზე დეტალურად იქნეს წარმოდგენილი ღვარცოფული, მეწყრული, ქვათაცვენის და მდინარის გვერდითი ეროზიული პროცესების შესახებ ინფორმაცია. წარმოდგენილ უნდა იქნეს ასევე არსებული გეოდინამიკური პროცესების და გრძელვადიან პერსპექტივაში მათი შესაძლო გააქტიურების შესახებ ინფორმაცია. ასევე საჭიროების შემთხვევაში წარმოდგენილ უნდა იქნეს სათანადო პრევენციული და შემარბილებელი ღონისძიებები.	თავი 4; ქვეთავი 5.5
	/...../	გზშ-ის ანგარიში უნდა მოიცავდეს „გარემოსდაცვითი შეფასების კოდექსის“ მე-10	თავი 2

		მუხლის მე-3 ნაწილით დადგენილ ინფორმაციას;	
/...../		გზშ-ის ანგარიშს უნდა დაერთოს „გარემოსდაცვითი შეფასების კოდექსის“ მე-10 მუხლის მე-4 ნაწილით განსაზღვრული დოკუმენტაცია;	თავი 2
/...../		გარემოსდაცვითი შეფასების კოდექსის მე-10 მუხლის მე-2 ნაწილის შესაბამისად გზშ-ის ანგარიში ხელმოწერილი უნდა იყოს იმ პირის/პირების მიერ, რომელიც/რომლებიც მონაწილეობდა/მონაწილეობდნენ მის მომზადებაში, მათ შორის, კონსულტანტის მიერ;	გვ. 6
/...../		გზშ-ის ანგარიშში წარმოდგენილი უნდა იყოს სკოპინგის ანგარიშში მითითებული (განსაზღვრული, ჩასატარებელი) კვლევების შედეგები, მოპოვებული და შესწავლილი ინფორმაცია, გზშ-ის პროცესში დეტალურად შესწავლილი ზემოქმედებები და შესაბამისი შემცირების/შერბილების ღონისძიებები;	თავი 4; 5;
/...../		პროექტის საჭიროების დასაბუთება (გარემოზე მოსალოდნელი ზემოქმედებით გამოწვეული დანაკარგისა და მიღებული სარგებლის ურთიერთშეწონის საფუძველზე);	თავი 1
/...../		დაგეგმილი საქმიანობის დეტალური აღწერა, საპროექტო მახასიათებლების მითითებით;	თავი 2
/...../		საქმიანობის განხორციელების ტერიტორიის აღწერა-დახასიათება. მათ შორის: ჰიდროელექტროსადგურის შემადგენელი ინფრასტრუქტურული ობიექტების განთავსების ადგილების დახასიათება, საქმიანობის განხორციელების ადგილის საკადასტრო კოდ(ებ)ისა და GPS კოორდინატების მითითებით, საპროექტო ობიექტის ყველა შემადგენელი ელემენტის Shp ფაილებთან ერთად (შეტბორვის უბნის კონტურების მითითებით);	თავი 2; დანართი SHP ფაილები
/...../		ინფორმაცია საპროექტო არეალის გარემო-პირობების შესახებ;	თავი 4
/...../		საპროექტო ობიექტის ერთიანი გენერალური გეგმა, მაღალი გარჩევადობით და შესაბამისი ექსპლიკაციით, სადაც დატანილი იქნება ჰიდროელექტროსადგურის შემადგენელი ყველა საპროექტო ინფრასტრუქტურული ობიექტი;	თავი 2
/...../		საპროექტო ჰიდროელექტროსადგურის შემადგენელი ძირითადი ინფრასტრუქტურების დაშორება მოსახლეობიდან, კონკრეტული მანძილების მითითებით;	თავი 2
/...../		გარემოს დაცვის მიზნით შემოთავაზებული გონივრული ალტერნატიული ვარიანტების	თავი 3

		შესახებ ინფორმაცია, შესაბამისი დასაბუთებით. მათ შორის უმოქმედობის (ნულოვანი) ალტერნატივის, ტექნოლოგიური ალტერნატივების, ჰიდროელექტროსადგურის ინფრასტრუქტურული ობიექტების (სათავე ნაგებობა, სადაწნეო/სადერივაციო მილსადენი, ელექტროგადამცემი ხაზი, ჰესის შენობა) განთავსების ალტერნატივების ანალიზი და გარემოსდაცვითი თვალსაზრისით შერჩეული ალტერნატივების აღწერა-დასაბუთება. გზშ-ის ანგარიშის შესაბამის ქვეთავში, დეტალურად უნდა იქნეს დასაბუთებული ჰიდროელექტროსადგურის ინფრასტრუქტურული ობიექტების განთავსების ალტერნატივებიდან შერჩეული ადგილმდებარეობის გარემოსდაცვითი, სოციალური, ეკონომიკური და ტექნიკური უპირატესობები;	
/...../	ჰიდროელექტროსადგურის შემადგენელი ინფრასტრუქტურული ობიექტების დეტალური აღწერა, თითოეული ობიექტის ტექნიკური პარამეტრების მითითებით;	თავი 2	
/...../	დაზუსტებული ინფორმაცია ჰიდროელექტროსადგურის ინფრასტრუქტურის განთავსების საპროექტო (ზღვის დონიდან) ნიშნულების შესახებ;	თავი 2	
/...../	ჰიდროელექტროსადგურის ძირითადი ტექნიკური პარამეტრებისა და მახასიათებლების ცხრილი/პროექტის განმარტებითი ბარათი ყველა შემადგენელი ჰიდროტექნიკური ნაგებობის აღწერით;	თავი 2	
/...../	ჰიდროელექტროსადგურის ფუნქციონირების ტექნოლოგიური სქემის დეტალური, თანმიმდევრული აღწერა, ჰიდროელექტროსადგურის ჯამური სიმძლავრისა და გამომუშავებული ელექტროენერჯის შესახებ ინფორმაციის მითითებით;	ქვეთავი 1.1; 2.1	
/...../	საპროექტო სათავე კვანძის პარამეტრებისა და ტექნიკური მახასიათებლების შესახებ დეტალური ინფორმაცია, მათ შორის სათავე კვანძის შემადგენელი ელემენტების (წყალმიმღები, სალექარი და სხვ.) დეტალური აღწერა;	ქვეთავი 2.1.1	
/...../	სათავე წყალმიმღები ნაგებობის სამშენებლო სამუშაოების შესახებ დაზუსტებული	ქვეთავი 2.14	

		ინფორმაცია, სამშენებლო ეტაპების, მშენებლობის მეთოდის, დროისა და მოსალოდნელი ზემოქმედების მითითებით;	
/...../		ინფორმაცია სათავე კვანძის მშენებლობის ეტაპზე, მდინარის ბუნებრივი ჩამონადენის არიდების სამუშაოების, მათ შორის აღნიშნული მიზნით მოსაწყობი ინფრასტრუქტურის (დროებითი სადერივაციო არხი, დროებითი დამბა და სხვა) შესახებ ინფორმაცია;	თავი 2.1.1
/...../		სათავე კვანძის საანგარიშო დატვირთვის, მათ შორის სეისმური და ჰიდრავლიკური დატვირთვის პარამეტრების შესახებ ინფორმაცია;	ქვეთავი 2.1.1
/...../		სათავე კვანძზე კატასტროფულ სიტუაციებში მომეტებული წყლის მართვის საკითხები (მათ შორის ინფორმაცია ნამეტი წყლის ენერჯის ჩამქრობი ჭის შესახებ);	ქვეთავი 2.1.1
/...../		ინფორმაცია სათავე კვანძზე შეკავებული წყლის მოცულობის და შეტბორილი ადგილების ფართობის შესახებ. ამასთან ინფორმაცია, ნორმალური/საექსპლუატაციო და მაქსიმალური შეტბორვის ნიშნულების შესახებ;	ქვეთავი 2.1.1
/...../		სათავე ნაგებობიდან ეკოლოგიური ხარჯის საგანგებო მოწყობილობით გატარების უზრუნველყოფის ღონისძიებების შესახებ ინფორმაცია;	ქვეთავი 2.1.1
/...../		ინფორმაცია თევზსავალისა და თევზამრიდის შესახებ (დაზუსტებული ტიპის და პარამეტრების მითითებით), ასევე ინფორმაცია მათი მოწყობის-ფუნქციონირების შესახებ, ეფექტურობის დასაბუთებით;	ქვეთავი 2.1.1
/...../		საპროექტო თევზსავალი ნაგებობის ჰიდრავლიკური გაანგარიშებისა და შესაბამისი შედეგების შესახებ ინფორმაცია;	ქვეთავი 2.1.1
/...../		თევზსავალ ნაგებობაში ბუნებრივ პირობებთან მიახლოებული გარემოს შექმნის შესახებ ინფორმაცია;	ქვეთავი 2.1.1
/...../		დეტალური ინფორმაცია ჰიდროელექტროსადგურის სადერივაციო-სადაწნეო სისტემის შესახებ, მათ შორის: მილსადენის ტიპისა და პარამეტრების შესახებ დაზუსტებული ინფორმაცია. ამასთან, წარმოდგენილი უნდა იყოს მილსადენის განთავსების პირობების შესახებ ინფორმაცია;	ქვეთავი 2.1.2

/...../	ინფორმაცია გარემოს სხვადასხვა ფაქტორების ზეგავლენისგან მილსადენის დაცვის ღონისძიებებისა და შემოთავაზებული დამცავი ღონისძიებების ეფექტურობის შესახებ;	
/...../	დეტალური ინფორმაცია მილსადენით მდინარის, შენაკადებისა და ხეობის გადაკვეთის შესახებ, შესაბამისი საპროექტო გადაწყვეტების მითითებით;	თავი 2; ქვეთავი 2.1.2; 4.3;
/...../	ჰესის შენობის/ძალური კვანძის შესახებ დეტალური ინფორმაცია, ძალური კვანძის შემადგენლობაში შემავალი ელემენტების დახასიათებით. მათ შორის: ჰიდროტურბინების დეტალური აღწერა (ამასთან, ნამუშევარ წყალში ზეთების შერევის რისკების შესახებ ინფორმაცია), ასევე ჰესის შენობაში ავარიული ზეთშემკრები სისტემის მოწყობის შესახებ ინფორმაცია;	თავი 2
/...../	ჰესის შენობიდან გამონამუშევარი წყლის მდინარეში გაყვანის შესახებ ინფორმაცია, გამყვანი არხების პარამეტრების მითითებით;	ქვეთავი 2.1.3
/...../	დაზუსტებული ინფორმაცია გამომუშავებული ენერჯის შეკრებისა და საერთო ქსელში ჩართვის შესახებ, მათ შორის: დაზუსტებული ინფორმაცია ჰესის მიერ გამომუშავებული ელექტროენერჯის გენერირების შესახებ, საპროექტო ქვესადგურის ფიზიკური მახასიათებლების მითითებით;	თავი 2; ქვეთავი 2.2;
/...../	<p>დეტალური ინფორმაცია საპროექტო 35 კვ ეგზის შესახებ, დაზუსტებული საპროექტო მახასიათებლების მითითებით:</p> <ul style="list-style-type: none"> • ინფორმაცია საპროექტო ეგზ-ის სიგრძის შესახებ; • ინფორმაცია საპროექტო მონაკვეთში საყრდენი ანძების რაოდენობისა და • ტიპის შესახებ; • ინფორმაცია საპროექტო ბუფერის (სქემატურ რუკაზე დატანილი), მისი • ფართობისა და ბუფერში მოქმედი შეზღუდვების შესახებ; • წარმოდგენილი იქნეს ეგზ-ის საპროექტო მონაკვეთის/დერეფნის და • საყრდენების ტერიტორიების, ასევე აღნიშნულ ტერიტორიებზე არსებული • გარემო პირობებისა და ბიომრავალფეროვნების შესახებ დეტალური • ინფორმაცია; • ინფორმაცია ელექტროგადამცემი ხაზის დაცვის ზონების და ტექნიკური 	ქვეთავი 2.2; 2.3; 2.6.1; 2.6.2; 2.6.3; 5.2.2; 5.3.2; 5.4.2; 5.4.3; 5.4.5; 5.5.2; 5.5.3; 5.6.2; 5.6.3; 5.7.2; 5.8.2; 5.8.3; 5.9.2; 5.9.3; 5.10.4; 5.10.6; 5.11;

		<ul style="list-style-type: none"> • რეგლამენტის მოთხოვნების შესრულების (დაცვის) შესახებ; • საპროექტო ეგზ-ის გაყვანისა და ექსპლუატაციის დეტალური აღწერა. • ამასთან, ინფორმაცია ეგზ-ის გაყვანის ტექნიკური გადაწყვეტების შესახებ; • საპროექტო ეგზ-ის ძირითადი ტექნიკური პარამეტრებისა და ფიზიკური • მახასიათებლების ცხრილი; • ელექტროგადამცემი ხაზის დერეფნის დეტალური აღწერა, მათ შორის მიწისქვეშა ან/და მიწისზედა ინფრასტრუქტურული ობიექტების გადაკვეთის შესახებ დეტალური ინფორმაცია. ამასთან, ინფორმაცია საპროექტო ბუფერში არსებული ხევების გადაკვეთის შესახებ. • ინფრასტრუქტურული და ბუნებრივი ობიექტების გადაკვეთის ტექნიკური • გადაწყვეტების შესახებ დაზუსტებული ინფორმაცია; • ინფორმაცია ეგზ-ის გაყვანისა და ექსპლუატაციის ეტაპზე შესაძლო ავარიული სიტუაციების შესახებ; • დაზუსტებული ინფორმაცია ელექტროგადამცემი ხაზის გამანაწილებელ ქსელთან დაერთების შესახებ, კონკრეტული გამანაწილებელი ობიექტის მითითებით; 	
/...../		<p>ჰიდროელექტროსადგურის საპროექტო ინფრასტრუქტურის მოწყობის ფარგლებში ფიზიკური/ეკონომიკური განსახლების შესახებ (არსებობის შემთხვევაში);</p>	ქვეთავი 5.12.4.1
/...../		<p>პროექტის ფარგლებში ჰესის შენობის მდინარის სიახლოვეს განთავსების გათვალისწინებით ინფორმაცია ძალოვანი კვანძის უბანზე წყლის მაქსიმალური ხარჯების გავლისას დამყარებული დონეებისა და კალაპოტის გარეცხვის სავარაუდო სიღრმის, ასევე ტერიტორიის დაცვის საინჟინრო ღონისძიებების შესახებ დეტალური ინფორმაცია;</p>	ქვეთავი 2.4; 2.1.2; 5.5
/...../		<p>პროექტის ფარგლებში ნაპირდამცავი ნაგებობის მოწყობის შემთხვევაში ინფორმაცია: ნაგებობის ტიპის, პარამეტრებისა და ეფექტურობის შესახებ. ამასთან, ინფორმაცია ნაპირსამაგრი ნაგებობის მოწყობით გარემოზე მოსალოდნელი ზემოქმედების შესახებ და სხვ;</p>	ქვეთავი 2.4; 2.1.2; 5.5
/...../		<p>პროექტის ფარგლებში ბეტონის კვანძის ან/და სამსხვრევ-დამახარისხებელი დანადგარის</p>	ქვეთავი 2.3

		მოწყობის შემთხვევაში წარმოდგენილი იქნეს ინფორმაცია, შესაბამისი ფიზიკური მახასიათებლების შესახებ (წარმადობა, სამუშაო რეჟიმი და სხვ). ამასთან, ბეტონის კვანძის ან/და სამსხვრევ-დამახარისხებლის ექსპლუატაციის ეტაპთან დაკავშირებული ზემოქმედების საკითხები;	
/...../		მშენებლობა-ექსპლუატაციის ეტაპზე ობიექტის წყალმომარაგების შესახებ დაზუსტებული ინფორმაცია. ამასთან, პროექტის ფარგლებში ზედაპირული წყლის ობიექტიდან წყალაღების შესახებ დაზუსტებული ინფორმაციას - აღებული წყლის რაოდენობის (თვეების მიხედვით) და წყალაღების GPS კოორდინატების მითითებით;	თავი 2.8
/...../		დაზუსტებული ინფორმაცია ტექნიკური წყლის გამოყენების შესახებ, ასევე ტექნიკური მიზნით წყლის გამოყენების შემდგომ მდინარეში ჩაშვების შესახებ ინფორმაცია, ჩამდინარე ტექნიკური წყლის გაწმენდის საჭიროების შესახებ ინფორმაციის მითითებით;	თავი 2.8
/...../		ინფორმაცია მშენებლობა-ექსპლუატაციის ეტაპზე წარმოქმნილი სამეურნეო-ფეკალური და სანიაღვრე წყლების მართვის შესახებ;	თავი 2.8
/...../		მშენებლობა-ექსპლუატაციის ეტაპზე წარმოქმნილი ნარჩენების და მათი შემდგომი მართვის შესახებ „ნარჩენების მართვის კოდექსისა“ და მისგან გამომდინარე კანონქვემდებარე ნორმატიული აქტებით დადგენილი მოთხოვნების შესაბამისად;	ქვეთავი 5.11; დანართი 1
/...../		პროექტის ფარგლებში მოსალოდნელი ავარიული სიტუაციების შესახებ ინფორმაცია, მართვის ღონისძიებების მითითებით;	დანართი 1
/...../		საქმიანობის შეწყვეტის შემთხვევაში, საქმიანობის დაწყებამდე არსებული გარემოს პირვანდელ მდგომარეობამდე აღდგენის შესახებ ინფორმაცია;	ქვეთავი 9.2
/...../		ინფორმაცია გზმ-ის ფარგლებში ჩატარებული საბაზისო/სადიებო კვლევებისა და გზმ-ის ანგარიშის მომზადებისთვის გამოყენებული მეთოდების შესახებ;	თავი 4; თავი 5
/...../		პროექტის ფარგლებში დასაქმებული ადამიანების რაოდენობა, დასაქმებულთა შორის ადგილობრივი მოსახლეობის წილის მითითებით, ასევე ინფორმაცია პერსონალის	თავი 2.9

		პროფესიული და ტექნიკური სწავლების შესახებ.	
/...../		სამშენებლო სამუშაოების შესახებ დეტალური ინფორმაცია, შესაბამისი ვადების მითითებით. ამასთან, მოცემული იყოს სამშენებლო სამუშაოების გეგმა-გრაფიკი;	თავი 2.14
/...../		ნიადაგის ნაყოფიერი ფენის მოხსნის სამუშაოების/გრუნტის სამუშაოების და სარეკულტივაციო სამუშაოების შესახებ დეტალური ინფორმაცია („ნაყოფიერი ფენის მოხსნის, შენახვის, გამოყენებისა და რეკულტივაციის შესახებ“ ტექნიკური რეგლამენტის მოთხოვნათა დაცვით);	ქვეთავი 2.6.1
/...../		ინფორმაცია მოსახსნელი ნიადაგის ნაყოფიერი ფენის მოცულობისა და მისი განთავსების პირობების, ასევე ადგილ(ებ)ის შესახებ (მდებარეობის მითითებით - GPS კოორდინატები, Shp ფაილები);	ქვეთავი 2.6.1
/...../		მშენებლობის პროცესში წარმოქმნილი ფუჭი ქანების რაოდენობისა და მათი მართვის საკითხების შესახებ დაზუსტებული ინფორმაცია. ამასთან, დაზუსტებული ინფორმაცია ფუჭი ქანების/გრუნტის განთავსების მუდმივი/დროებითი ადგილების (სანაყაროები) შესახებ, ფართობისა და GPS კოორდინატების მითითებით (shp ფაილებთან ერთად). სანაყაროს მოწყობის შემთხვევაში დასაბუთებული უნდა იყოს სანაყაროს განთავსებისთვის შერჩეული ადგილის გარემოსდაცვითი და ტექნიკური უპირატესობები; სანაყაროებისთვის ტერიტორიის შერჩევისას გათვალისწინებული უნდა იქნეს ასევე მოქმედი კანონმდებლობა, რომელიც სახელმწიფო ტყის ტერიტორიაზე სანაყაროს მოწყობას არ ითვალისწინებს;	ქვეთავი 2.6.3
/...../		ობიექტების მშენებლობისთვის საჭირო სამშენებლო მასალების მოპოვებისა და სამშენებლო მასალების დამამზადებელი ობიექტ(ებ)ის (არსებობის შემთხვევაში) მოწყობის შესახებ ინფორმაცია;	ქვეთავი 2.10
/...../		მისასვლელი გზების მოწყობის შესახებ ინფორმაცია, საპროექტო გზების შესაბამისი პარამეტრებისა და მოწყობის სქემის მითითებით (შესაბამისი სქემატური ნახაზებითა და shp ფაილებით). ამასთან, მოცემული უნდა იყოს აღნიშნული გზების	ქვეთავი 2.4

		მოწყობასთან დაკავშირებული ზემოქმედების საკითხები და შესაბამისი პრევენციული, საკომპენსაციო/შემარბილებელი ღონისძიებები.	
/...../		ინფორმაცია მშენებლობაში გამოყენებული ტექნიკის შესახებ.	თავი 2.11
/...../		ინფორმაცია სამშენებლო ბანაკის შესახებ, ბანაკის მოწყობისათვის საჭირო საპროექტო დოკუმენტაციის მითითებით;	ქვეთავი 2.3
/...../		წარმოდგენილი უნდა იყოს ასევე სამშენებლო ბანაკის დაზუსტებული ლოკაცია (shp ფაილების და GPS კოორდინატების მითითებით), ამასთან დასაბუთებული უნდა იყოს ბანაკის განთავსებისთვის შერჩეული ლოკაციის გარემოსდაცვითი და ტექნიკური უპირატესობები;	ქვეთავი 2.3; დანართი SHP ფაილები;
/...../		მოცემული უნდა იყოს სამშენებლო ბანაკისთვის შერჩეული ტერიტორიის აღწერა;	ქვეთავი 5.5; 5.8
/...../		სამშენებლო ბანაკის გენ-გეგმა, შესაბამისი ექსპლიკაციით;	ქვეთავი 2.3; ნახაზი 2.3.1
/...../		ინფორმაცია სამშენებლო ბანაკის ფართობის, ასევე ჰიდროელექტროსადგურის მშენებლობის მომსახურებისთვის გათვალისწინებული ინფრასტრუქტურის ბანაკის ტერიტორიაზე განთავსების შესახებ;	ქვეთავი 2.3
/...../		სამშენებლო ბანაკის წყალმომარაგებისა და ჩამდინარე წყლების მართვის შესახებ დაზუსტებული ინფორმაცია;	ქვეთავი 2.3, 2.8
/...../		სამშენებლო ბანაკის ელექტროენერჯით მომარაგების საკითხები;	ქვეთავი 2.3
/...../		სამშენებლო ბანაკზე (არსებობის შემთხვევაში) საწვავის შესანახი რეზერვუარის განთავსების შესახებ ინფორმაცია, რეზერვუარის ტიპის, ტევადობისა და განთავსების პირობების მითითებით.	ქვეთავი 2.3
/...../		მდ. ხოფურის და მისი შენაკადების ჰიდროლოგიური მახასიათებლების შესახებ ინფორმაციას;	ქვეთავი 4.3
/...../		ინფორმაციას მდ. ხოფურის და მისი შენაკადების საშუალო წლიური ხარჯების, ჩამონადენის შიდა წლიური განაწილების შესახებ;	ქვეთავი 4.3

/...../	ინფორმაციას მდ. ხოფურის მისი შენაკადის მაქსიმალურ ჩამონადენზე, მინიმალურ ჩამონადენზე, მყარ ნატანზე;	ქვეთავი 4.3
/...../	ინფორმაციას მდინარის სიგრძისა და სიგანის (როგორც საერთო, ისე საპროექტო კვეთში არსებული) შესახებ;	ქვეთავი 4.3
/...../	საპროექტო არეალში, როგორც დამბის ზედა ასევე მის ქვედა ბიეფში, მდ. ხოფურის შენაკადების შესახებ ინფორმაციას, მანძილებისა და აღნიშნული შენაკადების მიერ გატარებული ხარჯის მითითებით;	ქვეთავი 4.3
/...../	დეტალური ინფორმაცია ჰიდროელექტროსადგურის მიერ ასაღები წყლის რაოდენობებზე 10%, 50% და 90%- იანი უზრუნველყოფისთვის;	ქვეთავი 4.3
/...../	მდ. ხოფურის აბსოლუტური მინიმალური და მაქსიმალური ხარჯების შესახებ ინფორმაციას;	თავი 4
/...../	წყალდიდობის რისკების შესახებ ინფორმაციას;	თავი 4
/...../	ინფორმაციას სათავე კვანძის ქვედა ბიეფში გასაშვები სავალდებულო ეკოლოგიური (სანიტარული) ხარჯის შესახებ (ეკოლოგიური ხარჯის გამოთვლისა და რაოდენობის მითითებით). ამასთან მოცემული უნდა იყოს ეკოლოგიური ხარჯის მნიშვნელობად მიღებული საშუალო მრავალწლიური ხარჯის 10 %-ის დასაბუთება/განმარტებას;	თავი 4
/...../	შესაბამისი დასაბუთება - რამდენად უზრუნველყოფს განსაზღვრული ეკოლოგიური ხარჯი მდინარის ბუნებრივი და ეკოლოგიური გარემოს შენარჩუნებას;	თავი 4
/...../	სადერივაციო-სადაწნეო მილსადენით გადასაკვეთი მუდმივი და დროებითი ნაკადების შესახებ ინფორმაციას (საჭიროების შემთხვევაში დამცავი ღონისძიებების მითითებით);	თავი 4
/...../	საპროექტო არეალში არსებული ღვარცოფული ნაკადების შესახებ ინფორმაცია, საჭიროების შემთხვევაში ღვარცოფსაწინააღმდეგო ღონისძიებების მითითებით;	თავი 4
/...../	გზმ-ის ანგარიშში უნდა აისახოს ინფორმაცია - საპროექტო ჰიდროელექტროსადგურის ზედა და ქვედა ბიეფებში წყლის დონის მზომების	თავი 4

		(ჰიდროლოგიური საგუშაგოს) დაყენების, წყლის ხარჯების დადგენილი სიხშირით გაზომვის, დონეებსა და ხარჯებს შორის დამოკიდებულების მრუდების აგების, ამასთან ყოველდღიური დონეების და ხარჯების შესახებ ინფორმაციის სააგენტოში წარმოდგენის შესაძლებლობის შესახებ;	
/...../		პროექტის გავლენის ზონაში მოქცეული მდინარის მონაკვეთზე წყალმოსარგებლების შესახებ ინფორმაცია (არსებობის შემთხვევაში აღნიშნული ფაქტი გათვალისწინებული უნდა იქნეს სავალდებულო ეკოლოგიური ხარჯების გაანგარიშებაში).	თავი 4
/...../		<p>გარემოს ფონური მდგომარეობის აღწერას, მათ შორის:</p> <ul style="list-style-type: none"> • რელიეფი (გეომორფოლოგია); • გეოლოგიური აგებულება და ტექტონიკა; • სეისმური პირობები; • ჰიდროგეოლოგიური პირობები; • საინჟინრო-გეოლოგიური პირობების პიკეტური აღწერა (რომელი უნდა • მოიცავდეს ასევე საპროექტო ტერიტორიის სივრცეში არსებული საშიში • გეოლოგიური პროცესების აღწერას). 	თავი 4
/...../		<p>გეოლოგიურ გარემოზე ზემოქმედების შეფასება, მათ შორის:</p> <ul style="list-style-type: none"> • ზემოქმედების შეფასება მიწისქვეშა/გრუნტის წყლებზე, შემარბილებელი ან/და პრევენციული ღონისძიებების მითითებით; • საშიში გეოლოგიური პროცესების შესაძლო გააქტიურების განსაზღვრა საპროექტო ობიექტების მშენებლობა-ექსპლუატაციის პერიოდში, პრევენციული ღონისძიებების მითითებით; • გზშ-ის ეტაპზე დეტალურად უნდა იქნეს წარმოდგენილი ღვარცოფული, მეწყრული, ქვათაცვენის და მდინარის გვერდითი ეროზიული პროცესების შესახებ ინფორმაცია. წარმოდგენილ უნდა იქნეს ასევე არსებული გეოდინამიკური პროცესების და გრძელვადიან პერსპექტივაში მათი შესაძლო გააქტიურების შესახებ ინფორმაცია შესაბამის დაკვირვების/მონიტორინგის საკითხებთან ერთად. • გზშ-ის ანგარიშში განსაკუთრებული ყურადღება უნდა გამახვილდეს მდ.ხოფურის და მისი შენაკადების ღვარცოფულ ბუნებაზე და მათი საშიშროების შეფასებაზე ჰესის ინფრასტრუქტურული ობიექტების მიმართ. 	ქვეთავი 5.5
/...../		სათანადო კვლევებზე დაყრდნობით მომზადებული ინფორმაციას უშუალოდ	ქვეთავი 4.4; 5.8

		<p>პროექტის გავლენის ზონაში არსებულ მცენარეებზე, ცხოველებზე (განსაკუთრებული ყურადღება გამახვილდეს საერთაშორისო ხელშეკრულებებით და საქართველოს "წითელ ნუსხით" დაცულ სახეობებზე) და ჰაბიტატებზე, მათზე შესაძლო ზემოქმედებაზე (განსაკუთრებით შეტბორვის შედეგად, საპროექტო არეალში არსებულ ბიომრავალფეროვნებაზე მოსალოდნელ ზემოქმედებაზე), ამ ზემოქმედების თავიდან აცილებაზე და საჭიროების შემთხვევაში საკომპენსაციო ღონისძიებებზე. ამასთან, წარმოდგენილ იქნას ზემოაღნიშნული კვლევის შედეგები ფოტომასალასთან ერთად; გზშ-ის ანგარიშში აისახოს ასევე იქთიოფაუნის კვლევის შედეგები ფოტომასალასთან ერთად;</p>	
/...../	<p>დეტალური დასაბუთებას წყლის ე.წ ეკოლოგიური ხარჯის და მისი საკმარისობის შესახებ, მდ. ხოფურსა და მის უსახელო შენაკადში არსებული, ასევე წყალზე დამოკიდებული ბიომრავალფეროვნების კომპონენტების შენარჩუნების თვალსაზრისით;</p>	<p>თავი 2.1.1</p>	
/...../	<p>ჰიდროელექტროსადგურის გაწმენდის, ფსკერდაღრმავების, სხვა მსგავსი სამუშაოების საჭიროებისა და განსახორციელებელი საქმიანობის დეტალურ აღწერას, ბიომრავალფეროვნებაზე მოსალოდნელი ზემოქმედებისა და ამ ზემოქმედების თავიდან აცილების კუთხით;</p>	<p>ქვეთავი 2.6.3</p>	
/...../	<p>ჰიდროელექტროსადგურის და მისი მშენებლობისათვის საჭირო სხვა ინფრასტრუქტურის (მათ შორის 5 კმ-მდე გზის) მოსაწყობად დაგეგმილი მოსაჭრელი ხე-მცენარეების ზუსტ მონაცემებს, სახეობების მიხედვით რაოდენობის და მოცულობის მითითებით;</p>	<p>ქვეთავი 5.8.2</p>	
/...../	<p>ბიომრავალფეროვნების მონიტორინგის გეგმას, სადაც აისახება ბიომრავალფეროვნების ცალკეულ კომპონენტებზე და შემარბილებელი ღონისძიებების ეფექტურობაზე დაკვირვების საკითხი;</p>	<p>თავი 7</p>	
/...../	<p>წყლის ბიომრავალფეროვნებისა და მოსალოდნელი ზემოქმედების შეფასებას, რომლისთვისაც გზშ-ის ეტაპზე განხილული იქნას შემდეგი საკითხები:</p> <ul style="list-style-type: none"> • ყველა საველე კვლევის გეგმისა და განხორციელების აღწერა (შერჩევის 	<p>ქვეთავი 4.4; 5.8</p>	

		<p>მეთოდების, საველე კვლევის ხანგრძლივობისა და პერიოდების ჩათვლით);</p> <ul style="list-style-type: none"> • საკონტროლო უბნების შეფასება ზემოქმედების არეალს მიღმა, არსებულ პირობებთან შედარებისა და პროექტის ზემოქმედების მომავალი მონიტორინგის მიზნით; • სინჯების აღების ადგილების იდენტიფიცირებისას მხედველობაში უნდა იქნეს მიღებული და მოცული სხვადასხვა ტიპის ჰაბიტატები მდინარის მონაკვეთების გასწვრივ (მაგ., ტბორი, სწრაფი დინების მონაკვეთები, ჩანჩქერები, მეანდრები, მდორე დინების მონაკვეთები და ა.შ.); • ზემოქმედების ზონაში წყლის თანასაზოგადოებების (მაკროუხერხელოები, პლანქტონი, პერიფიტონი) ან/და ჰაბიტატის შესახებ დეტალური აღწერა; • ინფორმაცია თევზების სახეობათა მრავალფეროვნების, რაოდენობრივი მაჩვენებლების და იქთიომასის შესახებ ერთეულ ფართობზე, სეზონური მიგრაციების გათვალისწინებით; • წარმოდგენილი უნდა იქნას შემარბილებელი და საკომპენსაციო (მათ შორის დათევზიანების გეგმა და სხვა) ღონისძიებები. 	
/...../		<p>ატმოსფერულ ჰაერზე მოსალოდნელი ზემოქმედების შეფასება ობიექტის მშენებლობა-ექსპლუატაციის ეტაპზე, მათ შორის ემისიები სამშენებლო ტექნიკისა და სამშენებლო მასალების დამამზადებელი ობიექტის მუშაობისას, გაბნევის ანგარიშის მითითებით. ამასთან, წარმოდგენილი უნდა იყოს ატმოსფერულ ჰაერზე მოსალოდნელი ზემოქმედების შემარბილებელი/პრევენციული ღონისძიებები და მონიტორინგის საკითხები;</p>	ქვეთავი 5.2
/...../		<p>პროექტის ფარგლებში ატმოსფერული ჰაერის დაბინძურების სტაციონარული წყაროს არსებობის/მოწყობის შემთხვევაში გზშ-ის ანგარიშს თან უნდა ახლდეს ატმოსფერულ ჰაერში გაფრქვეულ მავნე ნივთიერებათა ზღვრულად დასაშვები გაფრქვევის ნორმების პროექტი;</p>	ქვეთავი 5.2
/...../		<p>მშენებლობა-ექსპლუატაციის ეტაპზე ხმაურის და ვიბრაციის გავრცელებით მოსალოდნელი ზემოქმედების შეფასება და შესაბამისი შემარბილებელი ღონისძიებები;</p>	ქვეთავი 5.3
/...../		<p>მშენებლობა-ექსპლუატაციის ეტაპზე მოსალოდნელი ზემოქმედების შეფასება</p>	თავი 5

		ნიადაგის ნაყოფიერ ფენაზე და გრუნტის ხარისხზე, შესაბამისი შემარბილებელი ღონისძიებების მითითებით;	
/...../		გეოლოგიურ და ჰიდროგეოლოგიურ გარემოზე მოსალოდნელი ზემოქმედების შესახებ ინფორმაცია, პრევენციული ღონისძიებების მითითებით;	ქვეთავი 5.5
/...../		მშენებლობისა და ექსპლუატაციის ეტაპზე მოსალოდნელი ზემოქმედების შეფასება ზედაპირული წყლის ობიექტზე, მათ შორის წარმოდგენილი უნდა იქნეს: მშენებლობა-ექსპლუატაციის დროს ზედაპირული წყლების დაბინძურების რისკების შეფასება; მდინარის კალაპოტში წყლის ხარჯის შემცირებითა და ჰიდროლოგიური რეჟიმის დარღვევით მოსალოდნელი ზემოქმედების შეფასება მდინარის ჰიდროლოგიურ, ჰიდრომორფოლოგიურ და კალაპოტურ პროცესებზე, შესაბამისი შემარბილებელი ღონისძიებების მითითებით;	ქვეთავი 5.6
/...../		პროექტის განხორციელებით მოსალოდნელი ზემოქმედების შეფასება მდინარის ნატანის მოძრაობაზე, მოსალოდნელი შედეგების ანალიზი და შესაბამისი შემარბილებელი ღონისძიებები;	ქვეთავი 5.6
/...../		პროექტის ფარგლებში მდინარეში წყლის ჩაშვების შემთხვევაში გზშ-ის ანგარიშს თან უნდა დაერთოს კანონმდებლობით გათვალისწინებული - ზედაპირული წყლის ობიექტებში ჩამდინარე წყლებთან ერთად ჩაშვებულ დამაბინძურებელ ნივთიერებათა ზღვრულად დასაშვები ჩაშვების ნორმების (ზ.დ.ჩ) პროექტი;	ქვეთავი 2.3
/...../		პროექტის განხორციელებით გამოწვეული ზემოქმედების შეფასება ბიომრავალფეროვნებაზე, განსაკუთრებით წყლის და წყალზე დამოკიდებულ სახეობებზე, შემარბილებელი/პრევენციული ან/და საკომპენსაციო ღონისძიებების მითითებით;	ქვეთავი 5.8
/...../		ლანდშაფტის ვიზუალური ცვლილებით მოსალოდნელი ზემოქმედების შეფასება და შემარბილებელი ღონისძიებები;	ქვეთავი 5.10
/...../		პროექტის განხორციელებით მოსალოდნელი ზემოქმედების შეფასება კლიმატურ პირობებზე, რეგიონში არსებული/საპროექტო	ქვეთავი 5.15

		ანალოგიური ტიპის ობიექტების გათვალისწინებით;	
/...../		მოსალოდნელი ზემოქმედების შეფასება სოციალურ-ეკონომიკურ გარემოზე, მიწის საკუთრებასა და გამოყენებაზე (მათ შორის ინფორმაცია, პროექტის გავლენის ზონაში მოქცეული მიწის ნაკვეთების, კერძო საკუთრებების შესახებ), ბუნებრივი რესურსების შეზღუდვაზე. ამასთან, განისაზღვროს ჯანმრთელობასა და უსაფრთხოებასთან დაკავშირებული რისკები და შესაბამისი შემარბილებელი ღონისძიებები. მოცემული უნდა იყოს ასევე სკოპინგის ეტაპზე საზოგადოების მიერ წარმოდგენილი მოსაზრებებისა და შენიშვნების შეფასება და აღნიშნული კუთხით განსახორციელებელი ღონისძიებების დეტალური აღწერა;	ქვეთავი 5.12
/...../		შესაძლო პირდაპირი და არაპირდაპირი ზემოქმედების შეფასება ისტორიულ-კულტურულ და არქეოლოგიურ ძეგლებზე, შემარბილებელი ღონისძიებების მითითებით (გზშ-ის ანგარიშის მომზადების პროცესში ჩართული იყოს შესაბამისი კომპეტენციის სპეციალისტი/ები, რათა გამოირიცხოს შესაძლო არქეოლოგიური ობიექტების დაზიანების რისკები);	ქვეთავი 5.13
/...../		პროექტის ფარგლებში სატრანსპორტო გადაზიდვებით/სამშენებლო ტრანსპორტის გადაადგილებით გარემოზე მოსალოდნელი ზემოქმედების, მათ შორის სატრანსპორტო ნაკადებზე მოსალოდნელი ზემოქმედების, დეტალური შეფასება და განსაზღვრული შემარბილებელი ღონისძიებები. ზემოაღნიშნული ფაქტორებით მოსალოდნელი ზემოქმედების შეფასებისას გათვალისწინებული უნდა იქნეს საკვლევ რეგიონში დაგეგმილი, მათ შორის ანალოგიური, პროექტები;	ქვეთავი 5.14
/...../		მშენებლობა-ექსპლუატაციის ეტაპზე ნარჩენების წარმოქმნითა და გავრცელებით მოსალოდნელი ზემოქმედების შეფასება, პრევენციული ღონისძიებების მითითებით (მათ შორის ნარჩენების მართვის გეგმა);	ქვეთავი 5.11
/...../		გარემოზე შეუქცევი ზემოქმედების შეფასება და მისი აუცილებლობის დასაბუთება, რაც გულისხმობს გარემოზე შეუქცევი	ქვეთავი 5.1.2; 5.2.5; 5.3.4; 5.4.5; 5.5.4; 5.6.4;

		ზემოქმედებით გამოწვეული დანაკარგებისა და მიღებული სარგებლის ურთიერთშეწონას გარემოსდაცვით, კულტურულ, ეკონომიკურ და სოციალურ ჭრილში;	5.7.4; 5.8.6; 5.9.4; 5.10.6; 5.12.5; 5.13.6; 5.16;
/...../		საპროექტო ობიექტის მშენებლობა-ექსპლუატაციით მოსალოდნელი კუმულაციური ზემოქმედების დეტალური შეფასება გარემოს სხვადასხვა კომპონენტებზე (განსაკუთრებული ყურადღება გამახვილდეს ბიოლოგიურ და წყლის გარემოზე), არსებული ან/და საპროექტო ჰიდროელექტროსადგურების გათვალისწინებით, შემარბილებელი და საჭიროების შემთხვევაში საკომპენსაციო ღონისძიებების მითითებით;	ქვეთავი 5.15
/...../		დაგეგმილი საქმიანობის განხორციელებით გამოწვეული გარემოზე მნიშვნელოვანი ზემოქმედების აღწერა, რომელიც განპირობებულია ავარიისა და კატასტროფის რისკების მიმართ საქმიანობის მოწყვლადობით;	თავი 5
		ავარიულ სიტუაციებზე რეაგირების გეგმა. მათ შორის, ყურადღება გამახვილდეს ჰიდროდინამიკურ ავარიაზე რეაგირების საკითხებზე;	დანართი 1
		ობიექტის მოწყობა-ექსპლუატაციის ეტაპებისთვის შემუშავებული, შემარბილებელი ღონისძიებების შემაჯამებელი გეგმა-გრაფიკი;	თავი 6
		მშენებლობისა და ექსპლუატაციის ეტაპზე განსახორციელებელი გარემოსდაცვითი მონიტორინგის გეგმა (შესაბამისი საკონტროლო წერტილების მონიტორინგის სიხშირის, მეთოდის და ა.შ მითითებით);	თავი 7
		გზშ-ის ფარგლებში შემუშავებული ძირითადი დასკვნები, რეკომენდაციები და საქმიანობის განხორციელების პროცესში განსახორციელებელი ძირითადი ღონისძიებები.	თავი 11
		გზშ-ის ანგარიშში წარმოდგენილი უნდა იქნეს ეკოლოგიური ხარჯის პროცენტული მაჩვენებლები თვეების მიხედვით, ასევე თვიური და წლიური ხარჯების სიდიდეები 10%, 50%, 75% და 95% უზრუნველყოფისათვის, შესაბამისი ცხრილების (1; 2) სახით (იხ. ცხრილები წინამდებარე ცხრილის ქვემოდ):	ქვეთავი 4.3
		აეროფოტო სურათზე (მაღალი გარჩევადობით) დატანილი საპროექტო არეალის სქემატური	დანართი SHP ფაილები; ქვეთავი 2.1.

		<p>რუკა ბეჭდური და ელექტრონული ფორმით (A3 ფორმატი; Shp ფაილი WGS_1984_37N(38N) პროექციით), სადაც მოცემული იქნება: ინფრასტრუქტურული ობიექტები (სათავე ნაგებობა, სადერივაციო სადაწნეო მილსადენი, ჰესის შენობა, სამშენებლო ბანაკ(ებ)ი, მისასვლელი გზები, სანაყარო(ები));</p>	
		<p>სსიპ ეროვნული სატყეო სააგენტოს ცნობით, წარმოდგენილი მთლიანი 71 495კვ.მ. ფართობიდან (Shp ფაილი), 61 156 კვ.მ. წარმოადგენს სსიპ ეროვნული სატყეო სააგენტოს მართვას დაქვემდებარებულ სახელმწიფო ტყეს. სახელმწიფო ტყის ტერიტორიაზე „ტყითსარგებლობის წესის შესახებ“ დებულების დამტკიცების თაობაზე საქართველოს მთავრობის 2021 წლის 18 მაისის N221 დადგენილებით (თავი VII-XIV) განსაზღვრული საქმიანობა ან მისი განკარგვა საჭიროებს შეთანხმებას სახელმწიფო ტყის მართვის უფლების მქონე ორგანოსთან;</p>	<p>ქვეთავი 5.8.2</p>
		<p>სკოპინგის ანგარიშიდან დგინდება, რომ სახელმწიფო ტყის ტერიტორიაზე ღონისძიებების გატარება დაგეგმილია მოქმედი კანონმდებლობის, საქართველოს მთავრობის 2021 წლის 18 მაისის №221 დადგენილება შესაბამისად. აღნიშნულ შემთხვევაში - ანუ განსაკუთრებული დანიშნულებით ტყით სპეციალური სარგებლობის უფლების მოპოვების საჭიროების შემთხვევაში, საქმიანობის განმახორციელებელმა გზშ-ის ანგარიშს უნდა დაურთოს განსაკუთრებული დანიშნულებით ტყით სპეციალური სარგებლობისთვის საქართველოს კანონმდებლობით გათვალისწინებული დოკუმენტები;</p>	<p>ქვეთავი 5.8.2</p>
		<p>ამასთან სკოპინგის ანგარიშიდან დგინდება, რომ დაგეგმილია საპროექტო ჰესისთვის საჭირო ტერიტორიების სახელმწიფო ტყის ფონდიდან ამორიცხვა, რაც საჭიროებს დაზუსტებას. კერძოდ, სახელმწიფო ტყის ფონდი მოქმედი კანონმდებლობის შესაბამისად მიიჩნევა სახელმწიფო ტყედ, ხოლო ტერმინი - სახელმწიფო ტყის ფონდიდან ტერიტორიის ამორიცხვა არ შეესაბამება მოქმედი კანონმდებლობით (საქართველოს მთავრობის 2021 წლის 6 ოქტომბერი №496 დადგენილება „ტყის სტატუსის მინიჭების,</p>	<p>ქვეთავი 5.8.2</p>

		<p>შეწყვეტისა და ტყის საზღვრების დადგენისა და კორექტირების/შეცვლის შესახებ დებულების დამტკიცების თაობაზე”) განსაზღვრულ პროცედურას. კერძოდ №496 დადგენილების ამოქმედებისთანავე ძალადაკარგულად გამოცხადდა „სახელმწიფო ტყის ფონდის საზღვრის დადგენის წესის შესახებ“ საქართველოს მთავრობის 2010 წლის 13 აგვისტოს №240 დადგენილება. დამატებით გაცნობებთ, რომ ტყის ტერიტორიაზე საქმიანობის განხორციელებისთვის სახელმწიფო ტყის სტატუსის შეწყვეტა რეგულირდება საქართველოს მთავრობის 2021 წლის 6 ოქტომბრის №496 დადგენილებით „ტყის სტატუსის მინიჭების, შეწყვეტისა და ტყის საზღვრების დადგენისა და კორექტირების/შეცვლის შესახებ დებულების დამტკიცების თაობაზე“. შესაბამისად, გზშ-ის მომზადების ეტაპზე წარმოდგენილი უნდა იყოს აღნიშნული აქტით გათვალისწინებული მოთხოვნები. ტყის სტატუსის შეწყვეტის მოთხოვნის შემთხვევაში, საჭიროა, გზშ-ის ანგარიშში წარმოდგენილ იქნას ინფორმაცია: რატომ არის საჭირო ტყის სტატუსის შეწყვეტა საქმიანობის შინაარსიდან გამომდინარე; რატომ არის შეუძლებელი აღნიშნული საქმიანობის განხორციელება განსაკუთრებული დანიშნულებით ტყით სპეციალური სარგებლობის ფარგლებში; გზშ-ის ანგარიშში წარმოდგენილი ალტერნატივების შესწავლის ნაწილში ყურადღება გამახვილდეს ტყის კომპონენტზე განსაკუთრებით (მათ შორის, დასაბუთდეს შემოთავაზებული ადგილის უალტერნატივობა და შესაძლებლობის შემთხვევაში, შემოთავაზებულ იქნას სხვა, ალტერნატიული ვარიანტი, რომელიც არ გაივლის ტყის ტერიტორიაზე);</p>	
		<p>წარმოდგენილი shape ფაილების მიხედვით, საპროექტო ტერიტორიის ნაწილი ემთხვევა რაჭა-ლეჩხუმის გეგმარებით დაცულ ტერიტორიას. აღნიშნული გარემოება და შესაბამისი ინფორმაცია (მათ შორის, ჰესის ინფრასტრუქტურის გეგმარებით დაცულ ტერიტორიაზე განთავსების და მისი ფუნქციონირების მიზანშეწონილობის საკითხი, ბიომრავალფეროვნების კუთხით) ასახული უნდა იყოს გზშ-ის ანგარიშში;</p>	<p>ქვეთავი 5.8.5</p>

		საჭიროა, ანგარიშში კუმულაციური ზემოქმედება აისახოს ასევე 35კვ ელ.გადამცემი ხაზის მშენებლობა-ექსპლუატაციის ჭრილში, მათ შორის ეგხ-ის გაყვანით ორნითოფაუნაზე მოსალოდნელი ზემოქმედების საკითხები;	ქვეთავი 5.8
		სკოპინგის ანგარიშში, გვ. 69-ზე და გვ. 29-ზე წარმოდგენილია ურთიერთგამომრიცხავი ინფორმაცია მილსადენის სიგრძის შესახებ, რაც გზშ-ის ეტაპზე საჭიროებს დაზუსტებას. ასევე, ურთიერთგამომრიცხავი ინფორმაციაა წარმოდგენილი პელტონის ტიპის ტურბინების საფრქვევების რაოდენობის შესახებ, რაც ასევე საჭიროებს დაზუსტებას.	ქვეთავი 1.1; 2.1.2
		სკოპინგის ანგარიშის მიხედვით, ელექტროგადამცემი ხაზი დაერთდება გამანაწილებელ ქსელთან. აღნიშნული საკითხი საჭიროებს დაზუსტებას, მათ შორის კონკრეტული გამანაწილებელი ობიექტის, დაერთების ტექნიკური გადაწყვეტის და ა.შ შესახებ ინფორმაციის მითითებით;	ქვეთავი 2.2
		სკოპინგის ანგარიშის მიხედვით, მდ. ხოფურის მარჯვენა შენაკადის - მეორე წყალმიმღების ქვედა ბიეფში გასატარებელი მინიმალური ეკოლოგიური ხარჯი იქნება 0.040 მ3/წმ. მდ. ხოფურის შენაკადის წყლის ხარჯია და ეკოლოგიური ხარჯის სიმცირის გათვალისწინებით დაზუსტებას საჭიროებს აღნიშნული შენაკადიდან წყალღების მიზანშეწონილობის შესახებ ინფორმაცია (გარემოსდაცვით ჭრილში). ამასთან, მნიშვნელოვანია დაზუსტდეს შენაკადის მდ. ხოფურთან შერთვამდე მონაკვეთზე გასატარებელი ეკოლოგიური ხარჯის საკმარისობის საკითხი;	ქვეთავი 1.1
		საჯარო განხილვიდან და საპროექტო ტერიტორიის ადგილზე დათვალიერებიდან დადგინდა, რომ სათავე კვანძის განთავსების ადგილას მდებარეობს საფეხმავლო ხიდი, რომლის შესახებ ინფორმაცია საჭიროებს დაზუსტებას. მათ შორის ხიდის გაუქმების ან/და შენარჩუნების შესახებ ინფორმაცია, ასევე მოცემული იყოს ხიდზე წვდომის შეზღუდვის შესახებ სოფლის მოსახლეობის ინფორმირების და მათი პოზიციების ამსახველი ინფორმაცია;	ქვეთავი 2.1.1
		სკოპინგის ანგარიშის გეოლოგიური ნაწილის ტექსტში ხშირად ფიქსირდება	ქვეთავი 4.2

		<p>ტერმინოლოგიური უზუსტობები, რაც დაკავშირებულია არასწორ თარგმანთან და გზშ-ის ეტაპზე საჭიროებს დაზუსტებას;</p>	
		<p>შენიშვნები ჰიდროლოგიისა და კლიმატის მიმართულებით:</p> <ul style="list-style-type: none"> • გვ. 87 – არასწორია „ჩამონადენის“ და „მოდულის“ გაიგივება, რაც საჭიროებს დაზუსტებას; იქვე გასასწორებელია ტერმინი „ნალექიანობა“; ასევე გვ. 87 – გაუგებარია ჩანაწერი - „ნალექების გაზომილი წლიური რაოდენობა თითქმის შეესაბამება ცაგერში საშუალო წლიურ ჩამონადენს“ (სავარაუდოდ სინქრონულია). გვ. 87 – გასასწორებელია წინადადება - „მდინარე ხოფური სათავეს იღებს ლეჩხუმის ქედზე 2880 მ სიმაღლეზე და უერთდება სოფელ წიფლაკაკიას მდინარე ცხენისწყალთან მარცხენა მხარეს“. გვ. 87 – მდინარეთა 1986 წლის შემდგომი პერიოდის ჰიდროლოგიური მონაცემები განთავსებულია გარემოს ეროვნულ სააგენტოს მონაცემთა ბაზაში; • გვ. 89 – „ხოფურის და ცხენისწყლის წყალშემკრები აუზის იზოჰიეტის რუკა“, საჭიროა რუკაზე ლეგენდის დატანა; ასევე გვ. 89 – „ძირითადი ჰიდროლოგიური ფორმულის“ გამოყენების მიმართ - განზომილებები (ხარჯი, ნალექები) ერთ სისტემაში არ არის მოყვანილი. გარდა ამისა, როგორც ცნობილია მსგავსი ფორმულა გამოიყენება მხოლოდ იმ შემთხვევაში, თუ აუზების ფართობებს შორის განსხვავება მცირეა. • გვ. 90 – „ვარიაციის კოეფიციენტი Cs“ და „დახრილობის კოეფიციენტი Cv“ გასასწორებელია; ასევე გვ. 90 – განმარტებას მოითხოვს ცხრილის - „თეორიული დინების ხანგრძლივობის მრუდი“ პირველი ორი სტრიქონი; • გვ. 103 – რას ნიშნავს - „სხვადასხვა წყალსადენის საშუალო მრავალწლიანი ხარჯის შიდა წლიური გადანაწილება“; • ცხრილები და ფორმულები დაუნომრავია, რაც საჭიროებს დაზუსტებას; • წყლის მრავალწლიური ხარჯის დასადგენად სასურველია გამოყენებულ იქნას გეოგრაფიის ინსტიტუტში დამუშავებული მეთოდი; • კლიმატური პირობების აღწერისას (ანგარიშის მე-4 თავი) მითითებული უნდა იქნას გამოყენებული ინფორმაციის წყაროები და მონაცემთა დაკვირვების პერიოდი, მიზანშეწონილია სამშენებლო-კლიმატური პარამეტრების გათვალისწინება მოქმედ კანონმდებლობასთან შესაბამისად (იხ. საქართველოს ტერიტორიაზე სამშენებლო 	<p>ქვეთავი 4.1; 4.3</p>

		<p>სფეროს მარეგულირებელი ტექნიკური რეგლამენტი „სამშენებლო კლიმატოლოგია“);</p> <ul style="list-style-type: none"> • კლიმატის ცვლილების არსებულ და სამომავლო სცენარებზე დაყრდნობით, შეფასებული უნდა იქნას კლიმატის ცვლილებით განპირობებული საქმიანობის მოწყვლადობა. 	
		<p>გზშ-ის ანგარიშში წარმოდგენილი უნდა იყოს „ცხოველთა გადამდები დაავადებების საწინააღმდეგო პროფილაქტიკურ-საკარანტინო ღონისძიებათა განხორციელების წესების დამტკიცების შესახებ“ საქართველოს მთავრობის 2015 წლის 14 ივლისის №348 დადგენილებით განსაზღვრული მოთხოვნების დაცვის შესახებ ინფორმაცია;</p>	თავი 1
		<p>საქართველოს გარემოსდაცვითი კანონების ნუსხის ცხრილები (ქვეთავი 1.2.1) გადასახედია, მაგალითად „გარემოსდაცვითი შეფასების კოდექსთან“ დაკავშირებით მითითებულია რომ კოდექსის საბოლოო ვარიანტი მიღებულია 07/12/2017 წელს, რაც არ შეესაბამება რეალობას;</p>	თავი 1.2
		<p>გარემოსდაცვითი გადაწყვეტილების მიღების მიზნით ადმინისტრაციული წარმოების დაწყებისთვის - გზშ-ის ანგარიშში გათვალისწინებული უნდა იქნეს სკოპინგის დასკვნით განსაზღვრული თითოეული მოთხოვნა;</p>	თავი 12

13. გამოყენებული ლიტერატურა

- მდინარე ჯონულის ტექნიკურ-ეკონომიკური დასაბუთება, ელ. მრეწველობა, საქართველო, 2016წ.
- მდინარე ჯონულის და მისი შენაკადების ყოველდღიური ხარჯი 2015 წ.
- ცაგერში მდინარე ცხენისწყლის ყოველდღიური ხარჯის 1959-1987წწ., საქართველოს ჰიდრომეტეოროლოგიის ინსტიტუტი.
- ყოველდღიური ნალექები 1959 – 1987წწ. ცაგერში, საქართველოს ჰიდრომეტეოროლოგიის ინსტიტუტი.
- ნალექები საქართველოში – იზოჰიეტის რუკა (1990).
- ახალკაცი მ. 2012. საქართველოს ჰაბიტატები. 2012. თბილისი.
- ქვაჩაკიძე რ. 1996. საქართველოს გეობოტანიკური დარაიონება. მეცნიერება, თბილისი.
- რ. გაგნიძე, დ. მცხვეთაძე, მ. მუყბანიანი, დ. ჭელიძე. სვანეთის ბოტანიკური გეოგრაფია და ფლორის კონსპექტი. კრებულში სვანეთის ფლორა და მცენარეულობა. თბილისი, 1985.
- საქართველოს მცენარეების სარკვევი. 1969. 2. საქ. მეცნ. აკად. გამოც., თბილისი.
- საქართველოს ფლორა. 1941-1952. 1-8. საქ. მეცნ. აკად. გამოც., თბილისი.
- საქართველოს ფლორა. 1970-2000. 1-13. მეცნიერება, თბილისი.
- Гулисашвили В.З. 1964. Природные зоны и природно-исторические области Кавказа. Наука, Москва.
- Долуханов А., Сахокиа М. Опыт геоботанического районирования закавказия. Сообщения АН ГССР, в. 4, 1941.
- Braun-Blanquet, J. 1964. Pflanzensoziologie, Grundzüge der Vegetationskunde, 3rd ed. Springer, Wien-New York.
- IUCN Red List Guidelines 2004 [web application]. Available at: <http://www.iucnredlist.org>.
- Nakhutsrishvili G. 1999. The Vegetation of Georgia. Braun-Blanquetia, 15, 1-74.
- საქართველოს კანონი ცხოველთა სამყაროს დაცვის შესახებ, საქართველოს პრეზიდენტის ბრძანება # 540, 1996 წ. 26 დეკემბერი.
- საქართველოს წითელი ნუსხა, საქართველოს პრეზიდენტის ბრძანება №303, 2006 წ. 2 მაისი.
- ბუხნიკაშვილი ა. 2004. მასალები საქართველოს წვრილ ძუძუმწოვართა (Insectivora, Chiroptera, Lagomorpha, Rodentia) კადასტრისათვის. გამომცემლობა. „უნივერსალი“, თბილისი: 144 გვ.
- ბუხნიკაშვილი ა., კანდაუროვი ა., ნატრაძე ი. 2008. საქართველოს ხელფრთიანთა დაცვის სამოქმედო გეგმა. გამ. „უნივერსალი“, თბილისი: 102 გვ.
- გურიელიძე ზ. 1996. საშუალო და მსხვილი ძუძუმწოვრები. წიგნში: „საქართველოს ბიომრავალფეროვნების პროგრამის მასალები“. თბილისი: 74-82.
- კუტუბიძე მ. 1985. საქართველოს ფრინველების სარკვევი. თსუ-ს გამომცემლობა, თბილისი: 645 გვ.
- მუსხელიშვილი თ. 1994. საქართველოს ამფიბიებისა და რეპტილიების ატლასი. თბ., WWF, 48გვ.
- თარხნიშვილი დ. 1996. ამფიბიები. კრებ./მასალები საქართველოს ბიომრავალფეროვნებისთვის./თბ. გვ. 64-67.
- ჯანაშვილი ა. 1963. საქართველოს ცხოველთა სამყარო. ტ. III. ხერხემლიანები. თსუ-ს გამომცემლობა, თბილისი: 460 გვ.